Teleki Község Polgármesterétől
8626 Teleki, Rákóczi u. 49.
Tel.: 84/367-532
e-mail: postmaster@telekipm.t-online.hu

MEGHÍVÓ

Teleki Község Önkormányzat Képviselő-testülete **2017. április 25. napján (kedden) 17.00 órakor. közmeghallgatással egybekötött testületi ülésére** tisztelettel meghívom.

Az ülés helye: Polgármesteri Hivatal
8626 Teleki, Rákóczi u. 49.

NAPIREND

1. A talajterhelési díjról szóló rendelet megalkotása
   Előadó: Hári László István polgármester

2. A házasságkötés során nyújtott szolgáltatás szabályairól és díjáról szóló önkormányzati rendelet felülvizsgálata
   Előadó: Dr. Kiss Pál címzetes főjegyző

3. Közintézmények energia-megtakarítási intézkedési tervének jóváhagyása
   Előadó: Hári László István polgármester

4. Az önkormányzat 2017. évi közbeszerzési tervének elfogadása
   Előadó: Hári László István polgármester

5. DRV Zrt. megbízása gördülő fejlesztési terv készítésére
   Előadó: Hári László István polgármester

6. Lakossági víz- és csatornaszolgáltatás támogatására pályázat benyújtűsa
   Előadó: Hári László István polgármeter

7. Polgármesteri tájékoztató a két ülés közötti fontosabb eseményekről

Teleki, 2017. április 20.

Tisztelettel:

TELEKI KÖZSÉG POLGÁRMESTERE

Hári László István
polgármester

JEGYZŐKÖNYV

Készült: Teleki Község Önkormányzat Képviselő-testületének 2017. április 25. napján, közmeghallgatással egybekötött testületi üléséről, Teleki, Rákóczi u. 49. szám alatt.

Jelen vannak: Hári László István polgármester, Strott András alpolgármester, Hunya Lajos Jánosné, Mónosné Szalai Anita, Orsós Sándorné képviselők, Magyar Szilvia főtanácsos címzetes főjegyző megbízásából, Király Lajosné igazgatási főmunkatárs.

A lakosság részéről érdeklődő nem jelent meg.

Hári László István polgármester az ülésteremben köszönti a megjelenteket. Megállapítja, hogy az 5 tagú képviselő-testületből 5 fő jelen van, a testület határozatképes, az ülést megnyitja. Javasolja az ülésen a napirendek közé tárgyalásra felvenni a 7.) pontban *Az önkormányzati feladatellátást szolgáló fejlesztések támogatására pályázat benyújtását,* a 8.) pontban a *Házi segítségnyújtás díjának önkormányzati átvállalását.* Aki a kiegészített napirend tárgyalásával egyetért, kéri, kézfelemeléssel szavazzon.

A képviselő-testület – a szavazásban részt vesz öt képviselő - 5 igen, 0 nem, 0 tartózkodással az alábbi határozatot hozza:

Teleki Község Önkormányzata Képviselő-testületének
26/2017. (IV. 25.) Kt. határozata

Teleki Község Önkormányzatának Képviselő-testülete a 2017. április 25.-i ülésen az alábbi napirendet tárgyalja:

1. **A talajterhelési díjról szóló rendelet megalkotása**
2. **A házasságkötés során nyújtott szolgáltatás szabályairól és díjáról szóló önkormányzati rendelet felülvizsgálata**
3. **Közintézmények energia-megtakarítási intézkedési tervének jóváhagyása**
4. **Az önkormányzat 2017. évi közbeszerzési tervének elfogadása**
5. **DRV Zrt. megbízása gördülő fejlesztési terv készítésére**
6. **Lakossági víz- és csatornaszolgáltatás támogatására pályázat benyújtása**
7. **Önkormányzati feladatellátást szolgáló fejlesztések támogatása**
8. **Házi segítségnyújtás térítési díjának átvállalása**
9. **Polgármesteri tájékoztató a két ülés közötti fontosabb eseményekről**

Zárt ülés összehívása
Határidő: azonnal

Napirend tárgyalása:

1.) **A talajterhelési díjról szóló rendelet megalkotása**
Előadó: Hári László István polgármester
Az előterjesztés a jegyzőkönyvhöz csatolva.

Hári László István polgármester: Elkészült a szennyvízhálózat. A megkésett üzembe helyezés miatt a lakossági rákötések is később kezdődtek. A DRV sokáig nem tudott pontos választ adni, mikortól lehet elkezdeni a rákötéseket. Sajnos még most is van olyan ingatlan, amelyhez nem „álltak be", nem tudni miért. A társulásnak jeleztük a hibákat, nem igazán kaptunk visszajelzést. Közben a DRV Zrt.-től jött a tájékoztatás, hogy meg lehet kezdeni a rákötéseket. Jogszabály alapján, aki az év közben elkészült közcsatornára nem köt rá, azt az üzembe helyezést követő 90.naptól talajterhelési díjfizetési kötelezettség terheli. Tudomásom van arról, hogy több teleki lakos a kivitelezés hibáiból nem tud rákötni a szennyvízhálózatra. Az itt élő külföldiek is csak most értesültek róla, hogy megkezdhetik a rákötéseket, ezért javaslom ez év végéig talajterhelési díjfizetési mentesség megadását. Szeretném, ha mindenki rákötne, hiszen köt bennünket a pályázati feltétel, mely szerint a 75 %-os rákötöttséget

teljesíteni kell. Mivel uniós pályázati forrásból valósult meg a beruházás, nem szeretném, ha pénzt kellene visszafizetni. Beszéltem a társulás vezetőivel, ott is azt a tájékoztatást kaptam, hogy a 75 %-os rákötést teljesíteni kell

Strott András alpolgármester: Mi a helyzet azokkal az ingatlanokkal, ahol van vízbekötés, de a csatornára nem lehet rákötni? Beszélt a DRV Zrt-vel, azt a tájékoztatást kapta, hogy neki nem kötelező a csatornára rákötni. Az ő ingatlana nem lakóépület, de nem is szeretne talajterhelési díjat fizetni.

Hunya Lajos Jánosné képviselő: Elsőként kötöttek rá a csatornára, már várták nagyon, mivel sokat fizettek a szippantásokért.

Hári László István polgármester: A pályázat úgy lett beadva, hogy minden víziközművel szereplő ingatlan fel volt mérve. A 75 % rákötöttségnek meg kell lenni az elszámoláshoz. Vagy visszafizetés lesz vagy egyéb szankció. A minimum 75 %-ot teljesíteni kell. Ahova bekötötték a csatornát és az ingatlan vízbekötéssel rendelkezik, ott rá kell kötni. Az életvitelszerűségtől függetlenül. A talajterhelési díj fizetési kötelezettség a kibocsátóra vonatkozik. Mentességet adhatnak, de véleménye szerint ott is keletkezik szennyvíz, ahol nincs fürdőszoba.

Hunya Lajos Jánosné : Ahol nincsen ház, ott is kell?

Magyar Szilvia főtanácsos: Ott nincs is kibocsátó. A törvényi megfogalmazás szerint talajterhelési díjfizetési kötelezettség azt a kibocsátót terheli, aki a műszakilag rendelkezésre álló közcsatornára nem köt rá és helyi vízgazdálkodási hatósági, illetve vízjogi engedélyezés hatálya alá tartozó szennyvízelhelyezést, ideérte egyedi zárt szennyvíztározót is alkalmaz. Majd elmondja, hogy Szóládon mentességet kapott az a kibocsátó, aki csak kerti vízcsappal rendelkezik. A rendelet tervezet a szóládi rendelet alapján készült, a polgármester úr előterjesztésében.

Hári László István polgármester: Nem gondolja, hogy indokolt mentességet adni ott, ahol csak kerti vízcsap van. Ahol van vízbekötés, de a lakásban nincs, ott is keletkezik szennyvíz. Ott is kell szippantani. Nehéz a településen igazságot tenni.

Stortt András alpolgármester: Mivel nála az a helyzet, hogy van kerti csap, de nem tud rákötni, nála szennyvíz sem keletkezik, mert a DRV nem tud rákötni. Nincs hova. Akkor ő mentességet élvez

Hári László István polgármester: Több helyen nem tudnak a csatornára rákötni, mivel rosszul lett bevezetve. Folyik a reklamáció. Ebben az esetben műszaki hiba miatt nem tud rákötni a kibocsátó, mentességet élvez.

Hunya Lajos Jánosné képviselő: Az egész Völgy utca nem tudja ezt megvalósítani,mert nincs fürdőszoba az ingatlanokban.

Hári László István polgármester: A fürdőszoba hiánya nem műszaki hiba. Lesz egy év, amíg rá lehet kötni. Véleménye szerint ott is keletkezik szennyvíz. Laknak az ingatlanban. Magunknak írjuk elő, nekünk kell ezt kezelni.

Strott András alpolgármester: Tudni kellene, hányan kötöttek rá eddig. Véleménye szerint ez fontos. Ha nem teljesítik a beruházáskor vállalt feltételeket, akkor az következményekkel járhat.

Király Lajosné főmunkatárs: Mivel a DRV Zrt. adja meg az adatokat február 28-áig részükre, abból majd ki tudnak indulni.

Hunya Lajos Jánosné képviselő: 1800 forint a talajterhelési díj mértéke. Elég magas.

Hári László István polgármester: Az előterjesztésben le van vezetve, miből tevődik ki a díj. A talajérvénységi szorzó 1,5, ezzel kell megszorozni az 1200 forintot. Elég időt adnak a rácsatlakozásra.

Mónosné Szalai Anita képviselő: Véleménye szerint a rendeletet módosíthatják, ha úgy látják, hogy további mentességet szükséges adni.

Hunya Lajosné képviselő: Javasolja a rendelettervezetben a 4.§ (4) bekezdésében foglaltakat módosítani, mivel egyedül a házi átemelő hiánya van megfogalmazva műszaki akadályként.

Hári László István polgármester: Egyetért a javaslattal. Vannak, akiknél nem építtették ki a bekötést, nem tudni, miért. Miután több hozzászólás nem hangzik el, elfogadásra javasolja az elhangzott módosító javaslatot.

A képviselő-testület – a szavazásban részt vesz öt képviselő - 5 igen, 0 nem, 0 tartózkodással az alábbi határozatot hozza:

Teleki Község Önkormányzata Képviselő-testületének
27/2017. (IV.25.) Kt. határozata

Teleki Község Önkormányzatának Képviselő-testülete a talajterhelési díjról szóló önkormányzati rendelet tervezetében a 4. §. (4) bekezdését az alábbiak szerint módosítja:

- **„(4) Mentesül a talajterhelési díj fizetésének kötelezettsége alól az a kibocsátó, akinél/amelynél a rendelkezésre álló közcsatornára való rákötés műszaki akadályba ütközik. Az akadályt DRV Zrt. által igazolt szakvéleménnyel kell igazolni.**

Felelős: Hári László István polgármester
Határidő: azonnal

Hári László István polgármester: Szavazásra teszi fel a módosított rendelet elfogadását.

A képviselő-testület – a szavazásban részt vesz öt képviselő - 5 igen, 0 nem, 0 tartózkodással az alábbi rendeletet alkotja:

Teleki Község Önkormányzatának Képviselőtestülete
3/2017. (V.02.) önkormányzati rendelete a talajterhelési díjról

A kihirdetett rendelet a jegyzőkönyvhöz csatolva.

2.)A házasságkötés során nyújtott szolgáltatás szabályairól és díjáról szóló önkormányzati rendelet felülvizsgálata
Előadó: Hári László István polgármester
Az előterjesztés a jegyzőkönyvhöz csatolva.

Hári László István polgármester: Ismerteti az előterjesztést. Megkérdezi, változott-e a rendelet szövege?

Magyar Szilvia főtanácsos: Tartalmában nem változott. Mivel a hatályos rendelet bevezető részét szükséges javítani, ezért kell új rendeletet alkotni.

Hári László István polgármester: Amennyiben nincs több kérdés, hozzászólás, elfogadásra javasolja az előterjesztés szerinti, a házasságkötés során nyújtott szolgáltatás szabályairól és díjáról szóló önkormányzati rendeletet.

A képviselő-testület – a szavazásban részt vesz öt képviselő - 5 igen, 0 nem, 0 tartózkodással az alábbi rendeletet alkotja:

Teleki Község Önkormányzata Képviselő-testületének
4/2017.(V.2.) önkormányzati rendelete
A házasságkötés során nyújtott szolgáltatás szabályairól és díjáról

A kihirdetett rendelet a jegyzőkönyvhöz csatolva.

3.) Közintézmények energia-megtakarítási intézkedési tervének jóváhagyása
Előadó: Hári László István polgármester
Az előterjesztés a jegyzőkönyv mellékletét képezi.

Hári László István polgármester: Törvényi kötelezettségüknek tesznek eleget az energetikai tervek elkészítésével. Itt mondaná el, hogy régi álmuk valósult meg, amikor az önkormányzati épület fűtését felújították, a gazdaságtalan villanykályhák helyére korszerű, központi gázkazánnal üzemeltetett radiátorokat helyeztek el. Hogy mennyit takarítanak meg ezzel? Majd az első elszámolásnál meglátják. Van más kérdés a napirenddel kapcsolatban? Amennyiben nincs, elfogadásra teszi fel az energia megtakarítási intézkedési tervek elfogadását.

A képviselő-testület – a szavazásban részt vesz öt képviselő - 5 igen, 0 nem, 0 tartózkodással az alábbi határozatot hozza:

Teleki Község Önkormányzata Képviselő-testületének
28/2017. (IV.25.) Kt. határozata

Teleki Község Képviselő-testülete jóváhagyja a Teleki Község Önkormányzat tulajdonában lévő alábbi közintézmények energiamegtakarítási intézkedési tervét:

1. **Művelődési Ház – 8626 Teleki, Rákóczi u. 47.**
2. **Polgármesteri Hivatal – 8626 Teleki, Rákóczi u. 49.**

A Képviselő-testület felkéri a Közös Önkormányzati Hivatalt az energia-megtakarítási intézkedési tervek megküldésére a Nemzeti Energetikusi Hálózat Siófoki Irodája részére.

Felelős: Hári László István polgármester
Határidő: azonnal

4.) Az önkormányzat 2017. évi közbeszerzési tervének elfogadása
Előadó: Hári László István polgármester
Az előterjesztés a jegyzőkönyvhöz csatolva.

Hári László István polgármester: Ismerteti az előterjesztést, a közbeszerzési értékhatárokat. Van kérdés az elhangzottakhoz? Amennyiben nincs, elfogadásra javasolja a 2017-évi 0-s közbeszerzési tervet.

A képviselő-testület – a szavazásban részt vesz öt képviselő - 5 igen, 0 nem, 0 tartózkodással az alábbi határozatot hozza:

Teleki Község Önkormányzata Képviselő-testületének

29/2017. (IV.25.) Kt. határozata

Teleki Község Önkormányzat Képviselő-testülete az önkormányzat 2017. évi nemleges közbeszerzési tervét elfogadja.
Határidő: azonnal
Felelős: Hári László István polgármester

5.)DRV Zrt. megbízása gördülő fejlesztési terv készítésére
Előadó: Hári László István polgármester
Az előterjesztés a jegyzőkönyvhöz csatolva.

Hári László István polgármester: A DRV Zrt. elkészítené a 2018-2032 évre szóló gördülő fejlesztési tervet. A terv elkészítéséhez felhatalmazást vár az önkormányzattól. Véleménye szerint nincs akadálya ennek. Majd a DRV által küldött adatszolgáltató táblázat kitöltésével kapcsolatban megkérdezi a képviselőket, van-e javaslatuk.

Strott András alpolgármester: Nem igazán tud ebben a témában javaslatot tenni. Nem látja értelmét, ilyen hosszú távra előre nem lehet tervezni.

Hári László István polgármester: Az idén ne fogalalkozzunk ezzel. Aki egyetért azzal, hogy a DRV Zrt.-t felhatalmazzák a gördülő fejlesztési terv elkészítésével, az kézfelemeléssel szavazzon.

A képviselő-testület – a szavazásban részt vesz öt képviselő - 5 igen, 0 nem, 0 tartózkodással az alábbi határozatot hozza:

Teleki Község Önkormányzata Képviselő-testületének
30/2017. (IV.25.) Kt. határozata

Teleki Község Önkormányzat Képviselő-testülete, mint a DRV_S121 Karád szennyvízelevező és tisztító rendszer Ellátásért felelőse a víziközmű-szolgáltatásról szóló 2011. évi CCIX. törvény 11. § szerint felhatalmazza a polgármestert, hogy a gördülő fejlesztés tervvel kapcsolatos feladatok elvégzésével a Dunántúli Regionális Vízmű Zrt.-t hatalmazza meg.
Felelős: Hári László István polgármester
Határidő: értelem szerint

6.)Lakossági víz- és csatornaszolgáltatás támogatására pályázat benyújtása
Előadó: Hári László István polgármester
Az előterjesztés a jegyzőkönyv mellékletét képezi.

Hári László István polgármester: Megkaptuk a tájékoztatást a lakossági víz és csatornaszolgáltatás támogatására kiírt pályázatról. Az elmúlt években nem adtuk be támogatási kérelmet, mivel nem nyertünk semmit. Illetve egy esetben 3000 forintot. Úgy gondolom, többe kerül a papír, amit erre fordítunk, ezért nem látom értelmét a pályázat benyújtásának.

Strott András alpolgármester:Nem látja értelmét.

Hári László István polgármester: Aki egyetért azzal, hogy ne nyújtsunk be támogatási kérelmet a lakossági víz és csatornaszolgáltatás támogatására kiírt pályázatra, az kérem, kézfelemeléssel jelezze.

A képviselő-testület – a szavazásban részt vesz öt képviselő - 5 igen, 0 nem, 0 tartózkodással az alábbi határozatot hozza:

Teleki Község Önkormányzata Képviselő-testületének
31/2017. (IV.25.) Kt. határozata

Teleki Község Önkormányzatának Képviselőtestülete a vízgazdálkodásért felelős miniszter 2016. évi XC. törvény 3. melléklet I.1. pontja szerinti pályázati kiírására - lakossági víz- és csatornaszolgáltatás támogatására - pályázatot nem kíván benyújtani.
Felelős: Hári László István polgármester
Határidő: azonnal

7.) Önkormányzati feladatellátást szolgáló fejlesztések támogatása
Előadó: Hári László István polgármester
Az előerjesztés a jegyzőkönyvhöz csatolva.

Hári László István polgármester: Ismét lehetőség van az önkormányzati feladatellátást szolgáló fejlesztések támogatására pályázatot benyújtani. Idén az utak felújítására adnánk be pályázati kérelmet. Két útszakasz javítására kértem be árajánlatot, a Rózsadomb utca és a Kossuth utca útburkolatának javítására. A beérkezett három árajánlat szerint a MÉJE Kft. adta a legkedvezőbb ajánlatot 7.137.654 Ft értékben. A pályázat benyújtásához a felújításra szánt összeg 15 %-ával rendelkezni kell. Ez az összeg költségvetésünkben biztosított. Javaslom a pályázat benyújtását.

Mónosné Szalai Anita képviselő: Támogatja az útfelújítást.

Hunya Lajos Jánosné képviselő: Ha lehetőség van rá, adjuk be a pályázatot.

Hári László István polgármester: Aki egyetért a pályázat benyújtásával, kérem, kézfelemeléssel szavazzon.

A képviselő-testület – a szavazásban részt vesz öt képviselő - 5 igen, 0 nem, 0 tartózkodással az alábbi határozatot hozza:

Teleki Község Önkormányzat Képviselő-testülete
32/2017.(IV. 25.) kt. határozata

Teleki Község Önkormányzat Képviselő-testülete pályázatot nyújt be a Magyarország 2017. évi központi költségvetéséről szóló 2016. évi XC. törvény 3 melléklet II. 2. pont a), b) és c) pontok szerinti önkormányzati feladatellátást szolgáló fejlesztések támogatására, a c) pontban megjelölt *belterületi utak, járdák hidak felújítása* alcéljára

- **a Teleki, Rózsadomb utca (96 hrsz.-ú közút) és a Kossuth utcai útburkolat (95 hrsz.-ú közút) felújítására.**

A képviselő-testület az igényelt támogatás mértékét 7.137.654 Ft összegben jelöli meg.

A Képviselő-testület a pályázatban szereplő beruházás megvalósításához szükséges 15 % önerőt, amely 1.070.648 Ft, a 2017. évi költségvetésében biztosítja.

A képviselő-testület nyilatkozik, hogy Teleki Község Önkormányzatának az Áht. 50.§ (4) bekezdése szerinti köztartozása nincs.
A képviselő-testület felhatalmazza a polgármestert, hogy a pályázathoz csatolandó, a pályázati adatlap szerinti nyilatkozatokat az önkormányzat nevében teljes körűen megtegye, és a pályázatot benyújtsa.

Felelős: Hári László István polgármester
Határidő: 2017. május 2.
8.) Házi segítségnyújtás térítési díjának átvállalása

Előadó: Hári László István polgármester
Az előterjesztés a jegyzőkönyv melléklete

Hári László István polgármester: A költségvetés elfogadásakor nem döntöttünk a házi segítségnyújtás térítési díjának átvállalásáról. Ennek az volt az oka, hogy a pénzügyi gondnokság által készített költségvetési tervben nem szerepelt költség a házi segítségnyújtás feladatsoron. Év közben derült ki, hogy januárban volt ellátott, akinek gondozása után 4.250 Ft-ot kellene fizetni. Kérdés, hogy ki fizeti meg, az ellátottnak számlázzák-e, vagy megfizeti az önkormányzat? Mivel előző évben is átvállaltuk ezt a költséget az ellátottaktól, ezért javaslom, most is vállaljuk át. Miután kérdés, hozzászólás nem hangzott el, felteszem szavazásra az előterjesztés szerinti határozati javaslatot.

A képviselő-testület – a szavazásban részt vesz öt képviselő - 5 igen, 0 nem, 0 tartózkodással az alábbi határozatot hozza:

Teleki Község Önkormányzat Képviselő-testülete
33/2017.(IV. 25.) kt. határozata

Teleki Község Önkormányzatának Képviselőtestülete a Balatonföldvári Többcélú Kistérségi Tanácsa által meghatározott házi segítségnyújtás térítési intézményi díjat, amely 510,-Ft/óra a 2017. évi költségvetés terhére, teljes összegben a lakosságtól átvállalja.
Felhatalmazza a polgármestert, hogy a döntésről a kistérségi munkaszervezetet értesítse.
Felelős: Hári László István polgármester
Határidő: azonnal

8.)Polgármesteri tájékoztató a két ülés közötti fontosabb eseményekről
Előadó: Hári László István polgármester

Hári László István polgármester: Elkészült a Liliom utca és a Rákóczi utca útburkolatának felújítása. A saját költségen megvalósított felújítást kifizettük, a vis maior támogatás elszámolása még folyamatban van. Úgy gondolja, ilyen nagy értékű beruházás még nem volt a faluban, vigyázzanak az elkészült útszakaszokra.

Mónosné Szalai Anita képviselő: A beadott árajánlat szerint a felújítás során a kitermelt földet a vállalkozó egy külterületi önkormányzati út feltöltésére kellett volna hordania. Ehelyett a kitermelt föld magánszemélyek birtokaira került. Hogyan lehetséges ez? Miért nem fordítottak erre nagyobb figyelmet?

Strott András alpolgármester: A földnek a felső régi útra kellett volna kerülni. De ehelyett helyi lakosokhoz került.

Hári László István polgármester: Erről nem volt tudomása. Legközelebb jobban fognak figyelni. Van valakinek más ügyben bejelenteni valója?

Hunya Lajos Jánosné képviselő: Megköszöni Orsós Sándorné munkáját, ahogyan a falu közterületeit húsvétra feldíszítette. Nagyon szép volt a dekoráció. Majd kéri, hogy a temető bejáratára helyezzenek ki a temetőrendeletből olyan kivonatot, amely a temető rendjére, főként a tiltó szabályokra vonatkoznak.

Hári László István polgármester: Nincs akadálya a kivonat kifüggesztésének.

Mónosné Szalai Anita képviselő: Április 3.-án volt a véradás, 5 fő teleki lakos adott vért. Kéri, hogy a szokásos támogatást a véradók részére biztosítsák.

Hári László István polgármester: Javasolja véradónként 1000 Ft értékű tartós élelmiszerekből összeállított csomag átadását. Aki a javaslattal egyetért, kéri, kézfelemeléssel szavazzon.

A képviselő-testület – a szavazásban részt vesz öt képviselő - 5 igen, 0 nem, 0 tartózkodással az alábbi határozatot hozza:

Teleki Község Önkormányzat Képviselő-testülete
34/2017.(IV. 25.) kt. határozata

Teleki Község Önkormányzat Képviselő-testülete a 2017. április 3-.i véradáson vért adók részére 1000,-Ft értékű ajándékcsomag átadásáról dönt.
Felelős: Hári László István polgármester
Határidő: azonnal

Hári László István polgármester: Miután több napirend nem kerül megtárgyalásra, a nyilvános ülést bezárja.

kmf.

Hári László István
polgármester

Magyar Szilvia
főtanácsos
a címzetes főjegyző megbízásából

BALATONFÖLDVÁRI KÖZÖS ÖNKORMÁNYZATI HIVATAL
BALATONFÖLDVÁR-BÁLVÁNYOS-KEREKI-PUSZTASZEMES-SZÁNTÓD-SZÓLÁD-TELEKI
8623 Balatonföldvár, Petőfi Sándor u. 1.
Tel.: 84/540-330 Fax: 84/540-332 E-mail: pgmh@balatonfoldvar.hu

Ügyiratszám: ..... / 2017.

ELŐTERJESZTÉS

Teleki Község Önkormányzata Képviselőtestületének
2017. április 25. napján tartandó nyilvános ülésére

Tárgya: A talajterhelési díjról szóló rendelet megalkotása

Előterjesztést készítette: Mikóné Fejes Ibolya titkársági osztályvezető
Véleményezésre, tárgyalásra megkapja: --
Döntéshozatal: minősített többséggel

Tisztelt Képviselőtestület!

Teleki községben a Dél-balatoni Szennyvíz-elvezetés és Tisztítás Megvalósítását Célzó Önkormányzati Társulás beruházásában kiépült, és 2016. év végén megkezdte működését a szennyvízcsatorna hálózat. A víziközmű üzemeltetését, bérleti üzemeltetési szerződés keretében, és a közszolgáltatás ellátását közszolgáltatási szerződés keretében a Dunántúli Regionális Vízmű Zrt. végzi.

A környezetterhelési díjról szóló 2003. évi LXXXIX. törvény (a továbbiakban Ktdt.) 26. § (4) bekezdése alapján a települési önkormányzat rendeletben állapítja meg a helyi vízgazdálkodási hatósági jogkörbe tartozó szennyvízelhelyezéshez kapcsolódó talajterhelési díjjal kapcsolatban a Ktdt. 12. §-ában meghatározott átalány megállapításának szempontjait, valamint a Ktdt. 21/A. §-ában meghatározottakat, azaz a helyi önkormányzat felhatalmazást kapott a rendelet megalkotására.

A Ktdt. 21/A. § (2) bekezdése alapján a helyi önkormányzat a talajterhelési díjjal kapcsolatos megállapítási, bevallási, befizetési, ellenőrzési, adatszolgáltatási, eljárási szabályokat, valamint a díjkedvezmények és mentességek eseteit jogosult és köteles rendeletében megállapítani.

A talajterhelési díjfizetési kötelezettség azt a kibocsátót terheli, aki a műszakilag rendelkezésre álló közcsatornára nem köt rá és helyi vízgazdálkodási hatósági, illetve vízjogi engedélyezés hatálya alá tartozó szennyvízelhelyezést, ideértve az egyedi zárt szennyvíztározót is, alkalmaz. Amennyiben a közcsatornát év közben helyezik üzembe, a díjfizetési kötelezettség a kibocsátót a közcsatorna üzembe helyezését követő 90. naptól terheli.

Nem terheli díjfizetési kötelezettség azt a kibocsátót, aki külön jogszabályok szerint egyedi szennyvíz-elhelyezési kislétesítményt, illetve egyedi szennyvíztisztító kisberendezést alkalmaz és a kibocsátás közvetlen környezetében a kibocsátó által létesített megfigyelő objektumban a talajjal kapcsolatban lévő felszín alatti vízben a kibocsátó által évente vizsgált

nitrát, ammónium, szulfát, klorid tartalom egyik komponens tekintetében sem haladja meg 20%-kal a 2005. évben, illetve a közcsatorna üzembe helyezését követő hónapban végzett alapállapot felmérés keretében mért értékeket.

A talajterhelési díj alapja a szolgáltatott, vagy egyedi vízbeszerzés esetében a méréssel igazolt felhasznált, illetve mérési lehetőség hiányában az átalány alapján meghatározott víz mennyisége, csökkentve a külön jogszabály szerinti locsolási célú felhasználásra figyelembe vett víz mennyiségével.
A talajterhelési díj alapja csökkenthető azzal a számlákkal igazolt mennyiséggel, amelyet a kibocsátó szennyvíztárolójából, olyan arra feljogosított szervezettel szállíttat el, amely a folyékony hulladék jogszabályi előírások szerinti elhelyezését igazolja.

A talajterhelési díj egységdíjának mértéke: 1 200 Ft/m^3.

Az éves talajterhelési díj mértékét a felhasznált vízmennyiség (a díj alapja) és az egységdíj szorzata adja, melyet a település közigazgatási területére vonatkozó területérzékenységi szorzóval is korrigálni szükséges.

A felszín alatti víz állapota szempontjából érzékeny területeken lévő települések besorolásáról szóló 27/2004. (XII.25.) KvVM rendelet melléklete szerint Teleki község az érzékeny vízminőségvédelmi területbe tartozik, ahol a **területérzékenységi szorzó 1,5.**

Teleki esetében, ennek megfelelően, a felhasznált vízmennyiséget, csökkentve a kedvezményre jogosító mennyiséggel, 1 800 Ft-tal szorozva kapjuk meg a fizetendő éves díjat.

A kibocsátó a helyi vízgazdálkodási hatósági jogkörhöz kapcsolódó talajterhelési díjat az önkormányzati rendeletben közzétett számla javára fizeti meg.

A közszolgáltató a talajterhelési díj megállapításához és ellenőrzéséhez szükséges adatokat a települési önkormányzat rendelkezésére bocsátja.

A talajterhelési díj a települési önkormányzat környezetvédelmi alapjának a bevételét képezi.

A települési önkormányzat a talajterhelési díjból származó bevételt a talaj, valamint a felszín alatti víz mennyiségi, minőségi védelmére használhatja fel.
Ilyen felhasználásnak minősül különösen a csatornázás, a szennyvíztisztítás, a vízbázis-védelem, a települési monitoring kialakítása és működtetése, a tartós környezetkárosodások kármentesítése, a potenciális és a tényleges szennyező források szennyezésének megelőző, illetve utólagos műszaki védelme.

Részletes indokolás a rendelettervezethez

1. § A rendelet hatálya arra a kibocsátóra terjed ki, aki a műszakilag rendelkezésre álló közcsatornára nem köt rá és helyi vízgazdálkodási hatósági engedélyezés hatálya alá tartozó szennyvízelhelyezést - ideértve az egyedi zárt szennyvíztározót is - alkalmaz.

2. § (1)-(2) bekezdés A talajterhelési díj megállapításának, bevallásának és megfizetésének szabályait állapítja meg, mely a kibocsátó kötelezettsége.
2. § (3) bekezdés Vízmérési lehetőség hiányában az átalány megállapításának szempontjait tartalmazza az alábbiak szerint:

3. számú melléklet a 47/1999. (XII. 28.) KHVM rendelethez
Lakó-, üdülőingatlanok vízfogyasztásának figyelembe vehető átalánymennyiségei

1. beépített ingatlanok (telkek)
1.1 udvari csappal 40 l/fő/nap
1.2 épületen belüli, de lakáson kívüli közös vízcsappal 60 l/fő/nap*
1.3 mint 1.2, de lakáson kívüli közös vízöblítéses WC-vel 75 l/fő/nap
1.4 épületen belüli, lakásokon belüli vízcsappal 65 l/fő/nap*
1.5 mint 1.4., de épületen belüli, lakáson kívüli közös vízöblítéses WC-vel 80 l/fő/nap
1.6 épületen belüli, lakásokon belüli vízcsappal és vízöblítéses WC-vel 95 l/fő/nap
1.7 épületeken belüli, lakásokon belüli vízcsapokkal, vízöblítéses WC-vel, hagyományos fűtésű (fürdőhengeres) fürdőszobával 120 l/fő/nap
1.8 mint 1.7, de hagyományos fűtésű helyett egyedi, éjszakai áramfelvételes vízmelegítővel 150 l/fő/nap
1.9 mint 1.8, de központi melegvízellátással, illetőleg nem korlátozott fűtésű egyedi vízmelegítővel 180 l/fő/nap
---
2. házikert locsolás
az ingatlan beépítetlen területe, de legfeljebb az ingatlan terület 50%-ának alapulvételével 1 l/m^2/nap
---
3. gépkocsimosás (tömlővel) 400 l/szgk/hó
---
4. állatállomány itatása számos állatonként 40 l/db/nap
---
5. közkifolyókon fogyasztott víz átalánymennyisége 150 m-es körzetben lakók száma szerint 30 l/fő/nap
---
6. a személyi tulajdonban álló – vállalkozáson kívüli – nyaralók, üdülők, házikertek esetében az I/1–3. pontokban megállapított átalánymennyiségek alapján évente összesen öt hónapra (május–szeptember hónapokra) kell az ivóvíz- és csatornadíjat felszámítani

* *Vízöblítéses WC nélkül*

3. § A közszolgáltató adatszolgáltatásának rendjét határozza meg, mely megalapozza az önkormányzati adóhatóság ellenőrzési eljárását a kibocsátó bevallásában szereplő adatok tekintetében.

4. § A talajterhelési díj fizetésének kötelezettsége alóli mentesség eseteit, és a kedvezményes díjfizetést megalapozó eseteket rögzíti.

(1) bekezdés: Ösztönzi a 2017. december 31-ig történő rákötést.
(2)-(3) bekezdés Mentességi esetet határoz meg ingatlan vásárlás és ivóvízrendszer meghibásodása esetén.

(4) bekezdés Méltányolja azt a helyzetet, amikor a rákötésnek a szintkülönbség miatt műszaki akadálya van.

5. § Hatályba léptető és önkormányzati rendelet hatályon kívül helyezését tartalmazó rendelkezéseket tartalmaz.

(1) bekezdés Magyarország gazdasági stabilitásáról szóló 2011. évi CXCIV. törvény 32. §-a alapján fizetési kötelezettséget megállapító, fizetésre kötelezettek körét bővítő, a fizetési kötelezettség terhét növelő, a kedvezményt vagy mentességet megszüntető vagy korlátozó jogszabály kihirdetése és hatályba lépése között legalább 30 napnak kell eltelnie. A rendelet 2017. június 2. napján lép hatályba.
(2) bekezdés A kéményseprő-ipari közszolgáltatást nem az önkormányzat látja el, ezért a tárgykört szabályozó önkormányzati rendelet hatályon kívül helyezése indokolt.
(3) bekezdés Egyebekben alkalmazandó jogszabályok körét határozza meg.

Teleki, 2017. április 25.

Hári László István
polgármester

Törvényességi ellenőrzésre bemutatva:

Ellenjegyezte: .....
Dr. Kiss Pál címzetes főjegyző

ELŐZETES HATÁSVIZSGÁLATI LAP
(a jogalkotásról szóló 2010. évi CXXX. törvény 17. §-a alapján)

A rendelet-tervezetet tárgyaló képviselőtestületi ülés időpontja: 2017. árpilis 25.	
Rendelet-tervezet megnevezése	A talajterhelési díjról szóló rendelet megalkotása
Társadalmi hatás	A közcsatornára való kötelező rákötés teljesítésének ösztönzése
Gazdasági, költségvetési hatás	Új bevételi forma jelenik meg az önkormányzat költségvetésében, melynek felhasználása kötött
Környezeti következmények	A rendelet megalkotása elősegíti a talajterhelés csökkenését
Egészségi következmények	A rendelet megalkotása közvetett módon, a környezeti terhek csökkenése révén, hosszú távon pozitív egészségi következményeket hozhat
Adminisztrációs terhek	A rendelet megalkotásával az adminisztrációs terhek az önkormányzati adóhatóságnál nőnek – a bevallások kezelése, ellenőrzése új feladatként jelentkezik
A rendelet megalkotásának szükségessége	A közműcsatorna kiépítését és üzembe helyezését követően a rendelet megalkotása kötelező önkormányzati feladat
A jogalkotás elmaradásának várható következményei	Mulasztásban megnyilvánuló törvénysértés. A díjfizetési kötelezettség teljesítésének nem teremtődnek meg a jogszabályi feltételei.
A rendelet alkalmazásához szükséges	
Személyi feltételek	Rendelkezésre állnak
Szervezeti feltételek	Rendelkezésre állnak
Tárgyi feltételek	Rendelkezésre állnak
Pénzügyi feltelek	Rendelkezésre állnak

TELEKI KÖZSÉG ÖNKORMÁNYZATA KÉPVISELŐ-TESTÜLETÉNEK

...../2017. (V.....) ÖNKORMÁNYZATI RENDELETE

A TALAJTERHELÉSI DÍJRÓL

Teleki Község Önkormányzatának Képviselő-testülete a környezetterhelési díjról szóló 2003. évi LXXXIX. törvény 26.§ (4) bekezdésében kapott felhatalmazás alapján, Magyarország helyi önkormányzatairól szóló 2011. évi CLXXXIX. törvény 13.§ (1) bekezdés 11. pontjában meghatározott feladatkörében eljárva a következőket rendeli el:

1. §

A rendelet hatálya Teleki község közigazgatási területén azokra a kibocsátókra terjed ki, akik a műszakilag rendelkezésre álló közcsatornára nem kötnek rá.

2. §

(1) A talajterhelési díjat a kibocsátónak a tárgyévet követő március 31. napjáig kell megállapítani, és az 1. melléklet szerinti nyomtatványon az önkormányzati adóhatósághoz bevallani.
(2) A bevallott talajterhelési díjat a kibocsátónak Teleki Község Önkormányzata Talajterhelési díj számlájára, a 50800300-15548696 számlaszámra kell a tárgyévet követő március 31. napjáig megfizetni.
(3) Vízmérési lehetőség hiányában az átalány mértékét az állami tulajdonú közüzemi vízműből szolgáltatott ivóvízért, illetőleg az állami tulajdonú közüzemi csatornamű használatáért fizetendő díjakról szóló 47/1999. (XII.28.) KHVM rendelet 3. melléklete szerinti vízfogyasztás alapulvételével kell megállapítani.

3. §

A közszolgáltató a helyi vízgazdálkodási hatósági jogkörbe tartozó szennyvízelhelyezéshez kapcsolódó talajterhelési díj megállapításához és ellenőrzéséhez szükséges adatokat a tárgyévet követő év február 28. napjáig az önkormányzati adóhatóság rendelkezésére bocsátja.

4. §

(1) 2017. évre mentesül a talajterhelési díj fizetésének kötelezettsége alól a kibocsátó, aki/amely a műszakilag rendelkezésre álló közcsatornára 2017. december 31. napjáig rákött, melyről a közszolgáltatóval kötött szerződést a tárgyévi bevalláshoz csatolni kell.
(2) A tulajdonszerzést követő 3 hónap vonatkozásában mentesül a talajterhelési díj fizetésének kötelezettsége alól a kibocsátó, aki/amely olyan ingatlant vásárolt, amely a műszakilag rendelkezésre álló közcsatornára nincs rákötve.

(3) Mentesül a talajterhelési díj fizetésének kötelezettsége alól a kibocsátó az ivóvízrendszer meghibásodása következtében elszivárgott vízmennyiség tekintetében, melyről a közszolgáltató igazolását a tárgyévi bevalláshoz csatolni kell.

(4) A garanciális hiba elhárításáig mentesül a talajterhelési díj fizetésének kötelezettsége alól a kibocsátó, akinél/amelynél a műszakilag rendelkezésre álló közcsatornára való rákötés akadályba ütközik, mert a kivitelező hibájából a házi átemelő nem áll rendelkezésre, melyet műszaki szakvéleménnyel kell igazolni.

5. §

(1) Ez a rendelet 2017..... napján lép hatályba.
(2) Az e rendeletben nem szabályozott kérdésekben a Ktdt. talajterhelési díjra vonatkozó rendelkezéseit és az adózás rendjéről szóló 2003. évi XCII. törvény rendelkezéseit kell alkalmazni.

Teleki, 2017. április 25.

Hári László István
polgármester

Dr. Kiss Pál
címzetes főjegyző

Kihirdetve: Balatonföldvári Közös Önkormányzati Hivatal Teleki hirdetőtábláján 15 napra elhelyezett hirdetménnyel 2017. május 02. napján.

Dr. Kiss Pál
címzetes főjegyző

Melléklet a .....2017.(....) önkormányzati rendelethez

Balatonföldvári Közös Önkormányzati Hivatal
8623 Balatonföldvár, Petőfi Sándor u.1.
Tel: 84-540-330. Fax: 84-540-332
e-mail: pgmh@balatonfoldvar.hu
Benyújtási és befizetési határidő: tárgyévet követő év március 31.

Adóhatóság tölti ki
Benyújtás, postára adás napja: .....
Adózó azonosítója: .....
Közüzemi azonosítója: .....
Átvevő aláírása: .....

BEVALLÁS

a helyi vízgazdálkodási hatósági jogkörbe tartozó szennyvízelhelyezéshez kapcsolódó talajterhelési díjhoz

I. A díjfizető (kibocsátó):
Neve: .....
Születési helye: ..... ideje: ..... év ..... hó ..... nap
Anyja születési családi és utóneve: .....
Adóazonosító jele: .....
Adószáma: ....., statisztikai számjele: .....
Lakóhelye: .....
Levelezési címe: .....
Telefonszáma: ..... e-mail címe: .....

II. A díjfizetéssel érintett ingatlan:
Címe: 8626 Teleki , ...
szám
Helyrajzi száma: .....

III. Az ingatlan tulajdonosa:
(Akkor kell kitölteni, ha nem azonos a díjfizetővel.)
Neve (cégneve): .....
Születési helye: ..... ideje: ..... év ..... hó ..... nap
Anyja születési családi és utóneve: .....
Levelezési címe: .....

IV. A díjfizetéssel kapcsolatos adatok:
1. A tárgyévben felhasznált (vízmérő alapján mért) vízmennyiség: ..... m^3
(Ha vízmérő nem áll rendelkezésre, akkor az önkormányzat rendelete szerint számított átalány-vízmennyiséget kell beírni. A szennyvíz csatornára év közben történt rácsatlakozás esetén a közszolgáltató által igazolt, a rákötésig felhasznált vízmennyiséget kell beírni.)
2. Külön jogszabály alapján a locsolásra felhasznált vízmennyiség: ..... m^3
3. Szennyvízszállításra feljogosított szervezet által igazoltan elszállított szennyvíz mennyisége: ..... m^3
4. Az önkormányzati rendelet szerint mentes vízmennyiség: ..... m^3

A 4. pont szerinti mentességet az önkormányzati rendelet
a) 4. § (1) bekezdése
b) 4. § (2) bekezdése

c) 4. § (3) bekezdése
c) 4. § (4) bekezdése
c) 4. § (5) bekezdése
d) 4. § (6) bekezdése alapozza meg.

(A megfelelő részt aláhúzással kell jelölni.)

5. A talajterhelési díj alapja (1. sor csökkentve a 2-3-4. sorok összegével): ..... m^3
6. A talajterhelési díj egységmértéke: 1200 Ft/m^3
7. Területérzékenységi szorzó: 1.5
8. Számított talajterhelési díj (5. sor x 6. sor x 7. sor) ..... Ft
9. Az önkormányzati rendelet szerinti díjkedvezmény: ..... Ft
10. Fizetendő talajterhelési díj: ..... Ft

Felelősségem tudatában kijelentem, hogy a bevallásban közölt adatok a valóságnak megfelelnek.

....., ... év ..... hó ..... nap

_____

a kibocsátó vagy képviselője (meghatalmazottja)

Balatonföldvári Közös Önkormányzati Hivatal Jegyzője
Balatonföldvár-Bálványos-Kereki-Pusztaszemes-Szántód-Szólád-Teleki
8623 Balatonföldvár, Petőfi S. u. 1.
Telefon: 84/540-330, fax: 84/540-332 e-mail: pgmh@balatonfoldvar.hu

ELŐTERJESZTÉS

Teleki Község Önkormányzata Képviselő-testületének
2017. április 25-i ülésére

Előterjesztést készítette: Dr. Kiss Pál címzetes főjegyző

A házasságkötés során nyújtott szolgáltatás szabályairól és díjáról szóló önkormányzati rendelet felülvizsgálata

Tisztelt Képviselő-testület!

I. rész

a./ előzmények, a témakör ismételt napirendre kerülésekor a korábbi döntés,

A tárgykört jelenleg Teleki Község Önkormányzata Képviselőtestületének 9/2014.(XII.12.) önkormányzati rendelete szabályozza.

b./ az előkészítés során felmerülő vélemények,

A Somogy Megyei Kormányhivatal arra hívta fel a figyelmet, hogy 2014. július 1. napját követően a tárgykörben megalkotott önkormányzati rendeletek esetében, a bevezető részben megjelölt felhatalmazó rendelkezés az anyakönyvi eljárásról szóló 2010. évi I. törvény 96. §-a lehet. A 16/2014.(XI.25.) önkormányzati rendelet a felhatalmazó rendelkezést helytelenül tartalmazza, az anyakönyvekről, a házasságkötési eljárásról és a névviselésről szóló 1982. évi 17. törvényerejű rendelet 42/A.§ (4) bekezdését megjelölve.

c./ a tárgykört érintő jogszabályok,

Az anyakönyvi eljárásról szóló 2010. évi I. törvény

d./ Jogi érvek és ellenérvek

A jogalkotásról szóló 2010. évi CXXX. törvény 8. §-a értelmében a jogszabály bevezető része nem módosítható, ezért a helytelen felhatalmazó rendelkezést tartalmazó rendeletet hatályon kívül kell helyezni, és új rendeletet kell alkotni.

e./ pénzügyi érvek és ellenérvek, pénzügyi hatáselemzés

Nem merült fel

f./ azon körülmények összefoglalása, amelyek a döntést indokolják.

A házasságkötés során nyújtott szolgáltatás szabályairól és díjáról szóló önkormányzati rendeletet az anyakönyvi eljárásról szóló 2010. évi I. törvény 96. §-ában foglalt felhatalmazó rendelkezés alapján szükséges megalkotni.

II. rész

ELŐZETES HATÁSVIZSGÁLATI LAP

(a jogalkotásról szóló 2010. évi CXXX. törvény 17. §-a alapján)

A rendelet-tervezetet tárgyaló Képviselőtestületi ülés időpontja: 2017. április 25.	
Rendelet-tervezet megnevezése	**A házasságkötés során nyújtott szolgáltatás szabályairól és díjáról**
Társadalmi hatás	A hivatali munkaidőn és hivatali helyégen kívüli házasságkötés esetében a különszolgáltatásért díjat kell fizetni. A díj mértéke nem változik.
Gazdasági, költségvetési hatás	Nincs pénzügyi változás
Környezeti következmények	Nincsenek környezeti következmények
Egészségi következmények	Nincsenek egészségi következmények
Adminisztrációs terhek	Nincs változás az adminisztrációs terhek tekintetében.
A rendelet megalkotásának szükségessége	A rendelet megalkotására felhatalmazást adó törvényi hely pontosítása a rendelet bevezető részében.
A jogalkotás elmaradásának várható következményei	Kormányhivatal törvényességi felügyeleti intézkedése
A rendelet alkalmazásához szükséges	
Személyi feltételek	Rendelkezésre állnak
Szervezeti feltételek	Rendelkezésre állnak
Tárgyi feltételek	Rendelkezésre állnak
Pénzügyi feltelek	Rendelkezésre állnak

III.rész

a./ indoklás nélküli, egyértelműen megfogalmazott javaslat,

A mellékelt rendelettervezet szerinti rendelet megalkotása.

b./ esetleges alternatív megoldási javaslatok, egymástól világosan elkülönült megfogalmazásban,

Nincs

c./ végrehajtásért felelős személy megnevezése:

Dr. Kiss Pál címzetes főjegyző

d./ határidő megjelölése :

kihirdetéstől számítva

IV. rész

Részletes indokolás a rendelettervezethez.

1.§ A rendelet területi és személyi hatálya a Balatonföldvári Közös Önkormányzati Hivatal anyakönyvvezetője közreműködésével Telekiben történő házasságkötés során nyújtott szolgáltatást igénybevevőkre terjed ki.

2. § Házasságkötés céljára az önkormányzat a hivatal és a Művelődési Ház helyiségét biztosítja.

3. § (1) bekezdés A házasság hivatali helyiségen kívüli helyszínen történő megkötésének eljárási szabályait és az engedélyezés feltételeit tartalmazza.

3. § (2) bekezdés Értelmező rendelkezést tartalmaz a házasságkötés ünnepélyes keretei tekintetében, és jogkövetkezményt az ünnepélyes keretektől való eltérés esetére.

3. § (3) bekezdés Értelmező rendelkezést tartalmaz a rendkívüli körülmény tekintetében, melynek fennállását orvosi igazoláshoz vagy nyilatkozat megtételéhez köti.

3. § (4) bekezdés Kizárja a házasságkötést munkaszüneti napon.

4. § (1) bekezdés Az anyakönyvvezető térítésmentes közreműködésének eseteit tartalmazza.

4. § (2) bekezdés Az anyakönyvvezetőt választása szerint szabadidő, vagy az 5. §-ban meghatározott díjazás illeti meg.

5. § (1) bekezdés A házasulók által megfizetendő és az anyakönyvvezetőt megillető díjat tartalmazza.

5. § (2) bekezdés A díj megfizetésének helyét és idejét határozza meg.

6. § A díj önkormányzat részéről történő átvállalásának eseteit és mértékét határozza meg.

7. § Hatályba léptető és hatályon kívül helyező rendelkezést tartalmaz.

Balatonföldvár, 2017. április 19.

Dr. Kiss Pál
címzetes főjegyző

Teleki Község Önkormányzata Képviselő-testületének

../2017.(IV....) önkormányzati rendelete

a házasságkötés során nyújtott szolgáltatás szabályairól és díjáról

Teleki Község Önkormányzatának Képviselő-testülete az anyakönyvi eljárásról szóló 2010. évi I. törvény 96. §-ában kapott felhatalmazás alapján, az Alaptörvény 32. cikk (2) bekezdésében meghatározott feladatkörében eljárva a következőket rendeli el:

1. §

A rendelet hatálya Teleki község közigazgatási területén a Balatonföldvári Közös Önkormányzati Hivatal anyakönyvvezetője közreműködésével történő házasságkötés során nyújtott szolgáltatást igénybevevőkre terjed ki.

2. §

A házasságkötés céljára az önkormányzat a hivatal és a Művelődési Ház helyiségét biztosítja.

3. §

(1) Kérelemre a házasság hivatali helyiségen kívül is megköthető. A kérelmet írásban kell benyújtani az eljáró anyakönyvvezetőnél. A jegyző a kérelemnek hely ad, amennyiben megfelelő idő áll rendelkezésre két házasságkötés között, és a kérelmezők

a) a tanúk, és szükség esetén a tolmács, vagy a jelbeszédben jártas személy jelenlétét biztosítják,

b) gondoskodnak a házasságkötés ünnepélyes kereteiről,

c) gondoskodnak az anyakönyvvezető hivatali helyiségen kívüli helyszínre utazásáról, a hivatali helyiségbe való visszautazásáról és

d) gondoskodnak az anyakönyvvezető őrizetében lévő anyakönyvi iratok biztonságos szállításáról, és a hivatali helyiségen kívüli helyszínen való biztonságos kezelésének feltételeiről.

(2) Az (1) bekezdés b) pontjának alkalmazásában ünnepélyes keretek alatt a hagyományos értékrend szerinti feltételeket kell érteni, melyek nem térhetnek el az általános közízléstől. Az anyakönyvvezető megtagadja a külső helyszínen való közreműködést, ha a helyszínre érve megállapítja, hogy a körülmények megváltoztak, az ünnepélyes keretek nem biztosítottak. Ilyen esetben a házasságot a hivatali helyiségben lehet megkötni.

(3) A jegyző rendkívüli körülmény fennállása esetén is engedélyezheti a házasság hivatali helyiségen kívüli megkötését. Rendkívüli körülmény a közeli halállal fenyegető helyzet, valamint valamelyik házasuló fél mozgáskorlátozottsága, egészségi állapota, amely miatt különös erőfeszítés lenne számára a hivatali helyiségben való megjelenés, melynek fennállásáról orvosi igazolás, vagy közeli halállal fenyegető helyzet esetében az orvosnak az anyakönyvvezető előtt tett nyilatkozata szükséges.

(4) Nem köthető házasság a Munka Törvénykönyvében meghatározott munkaszüneti napon.

4. §

(1) Az anyakönyvvezető hivatali munkaidőben térítésmentesen működik közre rendkívüli körülmény fennállása miatt engedélyezett hivatali helyégen kívüli helyszínen.

(2) A hivatali munkaidőn, és az (1) bekezdésben foglaltak kivételével a hivatali helyiségen kívüli házasságkötésben közreműködő anyakönyvvezetőt, választása szerint, a közszolgálati tisztviselőkről szóló törvényben meghatározott szabadidő egésze vagy egy része helyett az 5. § (1) bekezdésében meghatározott mértékű díjazás illeti meg.

5. §

5. § (1) Az anyakönyvvezető közreműködéséért, házasságkötésenként, a következő díjat kell megfizetni:
a) hivatali munkaidőn kívül hivatali helyiségben, Művelődési Ház helyiségében 15.000 Ft. Ebből az anyakönyvvezető díja bruttó 10.000 Ft.
b) templomban 15.000 Ft. Ebből az anyakönyvvezető díja 10.000 Ft.
b) a házasuló felek otthonában, közterületen és vendéglátóhelyen 40.000 Ft. Ebből az anyakönyvvezető díja bruttó 15.000 Ft.

(2) A díjat a házasságkötési szándék bejelentésekor, vagy a hivatali helyiségen kívüli helyszín engedélyezésekor a Balatonföldvári Közös Önkormányzati Hivatal pénztárában kell megfizetni, legkésőbb a házasságkötést megelőző munkanapon.

6. §

Az önkormányzat az anyakönyvvezetői közreműködés 5. § (1) bekezdés a) pontjában meghatározott díját átvállalja, és az anyakönyvvezető, munkaadó által fizetendő közterhekkel növelt bruttó díja mértékéig a Balatonföldvári Közös Önkormányzati Hivatal részére közvetlenül megfizeti, amennyiben a házasuló felek legalább egyike Telekii lakos, és a házaspár Teleki községben telepedik le.

7. §

(1) Ez a rendelet a kihirdetését követő napon lép hatályba.
(2) Hatályát veszti a házasságkötés során nyújtott szolgáltatás szabályairól és díjáról szóló 9/2014.(XII.12.) önkormányzati rendelet.

Teleki, 2017. április 25.

Hári László István
polgármester

Dr. Kiss Pál
címzetes főjegyző

Kihirdetve: a Balatonföldvári Közös Önkormányzati Hivatal Teleki hirdetőtábláján 15 napra elhelyezett hirdetménnyel 2017. április ... napján.

Dr. Kiss Pál
címzetes főjegyző

TELEKI KÖZSÉG ÖNKORMÁNYZATA
8626 TELEKI, RÁKÓCZI U. 49.
Telefon: 84/367-532
e-mail: postmaster@telekipm.t-online.hu

ELŐTERJESZTÉS

Készült: Teleki Község Önkormányzatának 2017. április 25.napján tartandó nyilvános testületi ülésére.

Tárgy: Energiamegtakarítási intézkedési terv jóváhagyása

Tisztelt Képviselő-testület!

A Somogy Megyei Kormányhivatal által a megye valamennyi polgármesterének megküldött tájékoztatás szerint az energiahatékonyságról szóló törvény végrehajtásáról rendelkező 122/2015. (V.26.) Korm. rendelet alapján, a Nemzeti Energetikusi Hálózat (továbbiakban Hálózat) feladatainak ellátása 2017. január 1. napjától a fővárosi és megyei kormányhivatalok hatáskörébe került. (A tájékoztatást mellékelve)

A törvény alapján 2017. január 1-től a közintézmények tulajdonában és használatában álló, közfeladat ellátását szolgáló épületek üzemeltetéséért és fenntartásáért felelős szervezet számára több energiahatékonysági kötelezettség került előírásra.
Köztük az is, hogy a közintézményi épületek üzemeltetői ötévente – első alkalommal 2017. március 31-ig – „energiamegtakarítási intézkedési tervet, majd annak teljesüléséről jelentést kötelesek készíteni és megküldeni a Hálózat területileg illetékes irodája számára, ami jelen esetben a Somogy Megyei Kormányhivatal Siófoki Járási Hivatala.
Az intézkedési terv elkészítéséhez közzétett minta és a Nemzeti Energetikusi Hálózat Siófoki Irodájával történt egyeztetés alapján elkészítettük Teleki Község két közintézményének (Közösségi Ház, Orvosi rendelő,) energiamegtakarítási intézkedési tervét, melyeket mellékelünk.
Az intézkedési tervet a Képviselő-testület jóváhagyását követően tudjuk megküldeni a Hálózat részére.

Határozati javaslat:

Teleki Község Képviselő-testülete jóváhagyja a Teleki Község Önkormányzat tulajdonában lévő alábbi közintézmények energiamegtakarítási intézkedési tervét:
1.) Művelődési Ház – 8626 Teleki, Rákóczi u. 47.
2.) Polgármesteri Hivatal – 8626 Teleki, Rákóczi u. 49.

A Képviselő-testület felkéri a Közös Önkormányzati Hivatalt az energia-megtakarítási intézkedési tervek megküldésére a Nemzeti Energetikusi Hálózat Siófoki Irodája részére.

Határidő: azonnal
Felelős: Hári László István polgármester

Tisztelettel:

Hári László István
polgármester

Törvényességi ellenőrzésre bemutatva:

Ellenjegyezte: .....
Dr. Kiss Pál címzetes főjegyző

Energiamegtakarítási intézkedési terv

Művelődési Ház

8626 Teleki, Rákóczi u. 47.

készítette: Hajnal Szilvia – kistérségi referens
2017. március 20.

Jóváhagyva: Teleki Község Önkormányzatának ...../2017. számú Képviselő-testületi határozatával.

Tartalomjegyzék

Összefoglaló 3

1. Az épületegyüttes alapadatai.....5
2. Energiamegtakarítási intézkedési lehetőségek.....6
3. Megvalósított intézkedések.....6
4. A végrehajtás nyomonkövetése.....6

Összefoglaló

Jelen dokumentum összefoglalja a főbb beavatkozási területeket és energiamegtakarítási célokat az önkormányzati tulajdonban lévő Közösségi Ház épületére vonatkozóan.

A rögzített célok elérését segíti Teleki Község Önkormányzat pályázati tapasztalatai.

A felsorolt célok megvalósítását akadályozó tényező lehet az épület energetikai fejlesztésének háttérbe szorulása az egyéb településfejlesztési elképzelések sorában.

Erősség Belső tényezők, amelyek segítenek a célok megvalósításában - *pályázati tapasztalat*	**Gyengeség** Belső tényezők, amelyek gátolják a célok megvalósítását - *nem áll rendelkezésre olyan energetikai szakvélemény, ami ajánlásokat tartalmaz fejlesztési lehetőségekre* - *forráshiány*
Lehetőség Külső tényezők, amelyek segítenek a célok megvalósításában - *pályázati források megszerzése*	**Fenyegetések/veszélyek** Külső tényezők, amelyek gátolják a célok megvalósítását - *mérés hiánya,* - *az épület energetikai fejlesztésének háttérbe szorulása az egyéb településfejlesztési elképzelések sorában*

Mivel egy energetikai szempontból korszerűtlen épületről van szó, tanúsítvány, vagy szakvélemény híján elsősorban a laikusban is megfogalmazódó fejlesztésekben, - nyílászáró cserében, fűtéskorszerűsítésben, falszigetelésben - célszerű gondolkozni.

Annak eldöntéséhez, hogy konkrétan milyen típusú energiamegtakarítási intézkedésekre van szükség, ahhoz az épületegyüttes energetikai állapotát fel kell mérni. A felmérés során tett energiahatékonyság növelő javaslatok, lehetőségek ismeretében lesz mód arra, hogy szakmailag megalapozott energiamegtakarítási intézkedési tervet fogalmazzunk meg, illetve mérlegeljük ezek megvalósítását.

Az épület energiahatékony üzemelésének folyamatos fenntartásához az alábbi beruházást nem igénylő beavatkozásokat rögzítjük:

Beruházást nem igénylő rövidtávú beavatkozások	*becsült éves megtakarítás (mért mértékegység)*[1]	*Határidő*	*Felelős személy*
tervszerű, megelőző karbantartás	5-10%	folyamatos	polgármester
fűtési rendszer szabályozó elemeinek és a beállítási értékek rendszeres ellenőrzése	5-10%	folyamatos	polgármester
Az üzemeltető személyzet, dolgozók energiahatékonysági képzése, figyelemfelhívás	5%	folyamatos	polgármester
Fűtési időszakban a nyílászárók ésszerű használata	10%	folyamatos	polgármester

A nyílászáró cserén, fűtéskorszerűsítésen, falszigetelésen kívüli fejlesztések szükségességére vonatkozó döntés megalapozásához energetikai szakvélemény elkészíttetésére van szükség.

Minimális ráfordítást igénylő beavatkozások	*becsült éves megtakarítás (mért mértékegység)*	*Határidő*	*Felelős személy*
energetikai szakvélemény elkészíttetése	-	2022. december	polgármester
hővisszanyerési lehetőségek vizsgálata	-	2022. december	polgármester
energiatakarékos világítótestek beszerzése	5-10%	2022. december	polgármester
berendezések szükséges cseréje során törekedés energiatakarékos változat beszerzésére	5-10%	2022. december	polgármester
Nyílászárók légzárásának javítása	10-15%	2022. december	polgármester

Beruházással járó intézkedések	*becsült éves megtakarítás (mért mértékegység)*	*Határidő*	*Felelős személy*
-			

Forrás esetében (pályázat, támogatás) megvalósítható beruházással járó intézkedések	*becsült megtakarítás (mért mértékegység)*
épület utólagos falszigetelése	30%
nyílászárók cseréje	30%
fűtéskorszerűsítés	30%

Kapcsolattartó személy Nemzeti Energetikusi Hálózat felé:	Hajnal Szilvia - kistérségi referens 8623 Balatonföldvár, Petőfi S. u. 1. hajnal.szilvia@bftereseg.hu 84/540-269
Az energiahatékonysági eredmények nyomon követéséért felelős személy(ek):	polgármester

1. Teleki Polgármesteri Hivatal épületének alapadatai

Telekiben ez az épület ad helyet a könyvtárnak, az orvosi rendelőnek, valamint a község kulturális rendezvényeinek.

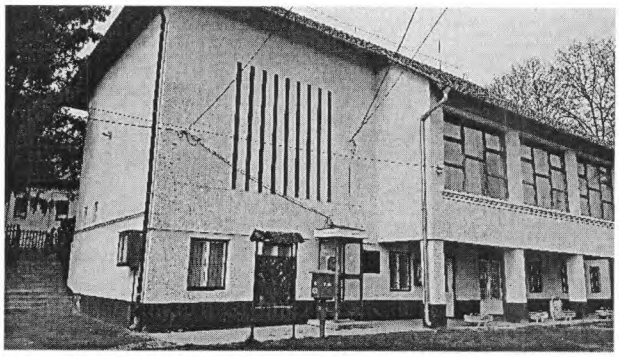

Az épület/épületegyüttes főbb adatai:

Az épület/épületegyüttes alapadatai	
Az ingatlan címe	8626 Teleki, Rákóczi u. 47.
Helyrajzi száma	62 hrsz.
Tulajdonos neve	Teleki Község Önkormányzata
Az ingatlan megnevezése	Közösségi Ház
Létesítmény funkciója	közösségi ház, könyvtár, orvosi rendelő
Védettség *(helyi védett, műemlék)*	-
Hasznos alapterülete	*362,60 m2*
Építés ideje	kb. 1968
Épületszerkezet	falazott
Szintszám	földszint

Az épület/épületegyüttes műszaki alapadatai	
Külső falazat *(tégla, panel, stb)*	tégla
Tető (*lapos, magas, beépített magastető*)	magastető cserépfedéssel
Ablak *(Tessauer, gerébtokos ablak, fém, stb)*	gerébtokos fa ablakok
Ajtó *(pallótokos, fém, stb.)*	pallós fa ajtók
Felhasznált energia *(földgáz, távhő, benzin, gázolaj, villamos energia, megújuló, stb.)*	gáz (fűtés) + villamos energia (világítás)
Fűtési rendszer *(központi, konvektor,stb.)*	központi gázkazán
Szellőzési rendszer *(hővisszanyerős, stb.)*	-
Hőtermelő *(gázkazán, vegyes tüzelésű kazán, stb.)*	gázkazán

Hőleadó *(radiátor, padlófűtés, konvektor, stb.)*	radiátorok
HMV rendszer *(gázkazán, távhő, napkollektor, stb.)*	villanybojler
Hűtési rendszer *(split, központi klíma)*	-
Világítás *(kompakt, neon, led, stb)*	kompakt + neon
Éves kihasználtság (nap/év):	kb. 150 nap
Épület energetikai besorolása *(amennyiben rendelkezésre áll energetikai tanúsítvány)*:	-

2. Energiamegtakarítási intézkedési lehetőségek

Annak eldöntéséhez, hogy konkrétan milyen típusú energiamegtakarítási intézkedésekre van szükség, ahhoz az épületegyüttes energetikai állapotát fel kell mérni. A felmérés során tett energiahatékonyság növelő javaslatok, lehetőségek ismeretében lesz mód arra, hogy szakmailag megalapozott energiamegtakarítási intézkedési tervet fogalmazzunk meg, illetve mérlegeljük ezek megvalósítását.

3. Megvalósított intézkedések

Az előző ötéves időszak alatt az alábbi energiahatékonysági intézkedések valósultak meg:

Megvalósított energiahatékonysági intézkedés	**Intézkedéssel elért mért/becsült éves megtakarítás mértéke**
-	

4. A végrehajtás nyomon követése

Energiahatékonysági intézkedés, beruházás esetén a megvalósulást követően az elért energiamegtakarítás nyomon követésének kereteit szükséges rögzíteni. A választott nyomon követési módszer megfelelősségéről ki kell kérni a Nemzeti Energetikusi Hálózat képviselőjének véleményét.

Energiamegtakarítási intézkedési terv

Polgármesteri Hivatal

8626 Teleki, Rákóczi u. 49.

készítette: Hajnal Szilvia – kistérségi referens
2017. március 20.

Jóváhagyva: Teleki Község Önkormányzatának ...../2017. számú Képviselő-testületi határozatával.

Tartalomjegyzék

Összefoglaló 3

1. Az épületegyüttes alapadatai.....5
2. Energiamegtakarítási intézkedési lehetőségek.....6
3. Megvalósított intézkedések.....6
4. A végrehajtás nyomonkövetése.....6

Összefoglaló

Jelen dokumentum összefoglalja a főbb beavatkozási területeket és energiamegtakarítási célokat az önkormányzati tulajdonban lévő Polgármesteri Hivatal épületére vonatkozóan.

A rögzített célok elérését segíti Teleki Község Önkormányzat pályázati tapasztalatai.

A felsorolt célok megvalósítását akadályozó tényező lehet az épület energetikai fejlesztésének háttérbe szorulása az egyéb településfejlesztési elképzelések sorában.

Erősség Belső tényezők, amelyek segítenek a célok megvalósításában - *pályázati tapasztalat*	**Gyengeség** Belső tényezők, amelyek gátolják a célok megvalósítását - *nem áll rendelkezésre olyan energetikai szakvélemény, ami ajánlásokat tartalmaz fejlesztési lehetőségekre* - *forráshiány*
Lehetőség Külső tényezők, amelyek segítenek a célok megvalósításában - *pályázati források megszerzése*	**Fenyegetések/veszélyek** Külső tényezők, amelyek gátolják a célok megvalósítását - *mérés hiánya,* - *az épület energetikai fejlesztésének háttérbe szorulása az egyéb településfejlesztési elképzelések sorában*

Mivel egy energetikai szempontból korszerűtlen épületről van szó, tanúsítvány, vagy szakvélemény híján elsősorban a laikusban is megfogalmazódó fejlesztésekben, - nyílászáró cserében, fűtéskorszerűsítésben, falszigetelésben - célszerű gondolkozni.

Annak eldöntéséhez, hogy konkrétan milyen típusú energiamegtakarítási intézkedésekre van szükség, ahhoz az épületegyüttes energetikai állapotát fel kell mérni. A felmérés során tett energiahatékonyság növelő javaslatok, lehetőségek ismeretében lesz mód arra, hogy szakmailag megalapozott energiamegtakarítási intézkedési tervet fogalmazzunk meg, illetve mérlegeljük ezek megvalósítását.

Az épület energiahatékony üzemelésének folyamatos fenntartásához az alábbi beruházást nem igénylő beavatkozásokat rögzítjük:

Beruházást nem igénylő rövidtávú beavatkozások	*becsült éves megtakarítás (mért mértékegység)*[1]	*Határidő*	*Felelős személy*
tervszerű, megelőző karbantartás	5-10%	folyamatos	polgármester
fűtési rendszer szabályozó elemeinek és a beállítási értékek rendszeres ellenőrzése	5-10%	folyamatos	polgármester
Az üzemeltető személyzet, dolgozók energiahatékonysági képzése, figyelemfelhívás	5%		polgármester
Fűtési időszakban a nyílászárók ésszerű használata	10%	folyamatos	polgármester

A nyílászáró cserén, fűtéskorszerűsítésen, falszigetelésen kívüli fejlesztések szükségességére vonatkozó döntés megalapozásához energetikai szakvélemény elkészíttetésére van szükség.

Minimális ráfordítást igénylő beavatkozások	*becsült éves megtakarítás (mért mértékegység)*	*Határidő*	*Felelős személy*
energetikai szakvélemény elkészíttetése	-	2022. december	polgármester
hővisszanyerési lehetőségek vizsgálata	-	2022. december	polgármester
energiatakarékos világítótestek beszerzése	5-10%	2022. december	polgármester
berendezések szükséges cseréje során törekedés energiatakarékos változat beszerzésére	5-10%	2022. december	polgármester
Nyílászárók légzárásának javítása	10-20%	2022. december	polgármester

Beruházással járó intézkedések	*becsült éves megtakarítás (mért mértékegység)*	*Határidő*	*Felelős személy*
-			

Forrás esetében (pályázat, támogatás) megvalósítható beruházással járó intézkedések	*becsült megtakarítás (mért mértékegység)*
épület utólagos falszigetelése	30%
nyílászárók cseréje	30%
fűtéskorszerűsítés	30%

Kapcsolattartó személy Nemzeti Energetikusi Hálózat felé:	Hajnal Szilvia - kistérségi referens 8623 Balatonföldvár, Petőfi S. u. 1. hajnal.szilvia@bftereseg.hu 84/540-269
Az energiahatékonysági eredmények nyomon követéséért felelős személy(ek):	polgármester

1. Teleki Polgármesteri Hivatal épületének alapadatai

Telekiben ez az épület ad helyet a polgármesteri hivatalnak.

Az épület/épületegyüttes főbb adatai:

Az épület/épületegyüttes alapadatai	
Az ingatlan címe	8626 Teleki, Rákóczi u. 49.
Helyrajzi száma	63
Tulajdonos neve	Teleki Község Önkormányzata
Az ingatlan megnevezése	Polgármesteri Hivatal
Létesítmény funkciója	önkormányzati közigazgatás
Védettség *(helyi védett, műemlék)*	-
Hasznos alapterülete	*298,80 m2*
Építés ideje	kb. 1972
Épületszerkezet	falazott
Szintszám	földszint

Az épület/épületegyüttes műszaki alapadatai	
Külső falazat *(tégla, panel, stb)*	tégla
Tető (*lapos, magas, beépített magastető*)	magastető cserépfedéssel
Ablak *(Tessauer, gerébtokos ablak, fém, stb)*	gerébtokos fa ablakok
Ajtó *(pallótokos, fém, stb.)*	pallós fa ajtók
Felhasznált energia *(földgáz, távhő, benzin, gázolaj, villamos energia, megújuló, stb.)*	gáz (fűtés) + villamos energia (világítás)
Fűtési rendszer *(központi, konvektor,stb.)*	központi gázkazán
Szellőzési rendszer *(hővisszanyerős, stb.)*	-
Hőtermelő *(gázkazán, vegyes tüzelésű kazán, stb.)*	gázkazán
Hőleadó *(radiátor, padlófűtés, konvektor, stb.)*	radiátorok

HMV rendszer *(gázkazán, távhő, napkollektor, stb.)*	villanybojler
Hűtési rendszer *(split, központi klíma)*	-
Világítás *(kompakt, neon, led, stb)*	kompakt + neon
Éves kihasználtság (nap/év):	kb. 365 nap
Épület energetikai besorolása *(amennyiben rendelkezésre áll energetikai tanúsítvány)*:	-

2. Energiamegtakarítási intézkedési lehetőségek

Annak eldöntéséhez, hogy konkrétan milyen típusú energiamegtakarítási intézkedésekre van szükség, ahhoz az épületegyüttes energetikai állapotát fel kell mérni. A felmérés során tett energiahatékonyság növelő javaslatok, lehetőségek ismeretében lesz mód arra, hogy szakmailag megalapozott energiamegtakarítási intézkedési tervet fogalmazzunk meg, illetve mérlegeljük ezek megvalósítását.

3. Megvalósított intézkedések

Az előző ötéves időszak alatt az alábbi energiahatékonysági intézkedések valósultak meg:

Megvalósított energiahatékonysági intézkedés	**Intézkedéssel elért mért/becsült éves megtakarítás mértéke**
-	

4. A végrehajtás nyomon követése

Energiahatékonysági intézkedés, beruházás esetén a megvalósulást követően az elért energiamegtakarítás nyomon követésének kereteit szükséges rögzíteni. A választott nyomon követési módszer megfelelősségéről ki kell kérni a Nemzeti Energetikusi Hálózat képviselőjének véleményét.

TELEKI KÖZSÉG ÖNKORMÁNYZATA
8626 TELEKI, RÁKÓCZI U. 49.
Telefon: 84/367-532
e-mail: postmaster@telekipm.t-online.hu

E L Ő T E R J E S Z T É S

Készült: Teleki Község Önkormányzatának 2017. április 25.-én tartandó nyilvános ülésére.

Tárgya: Az önkormányzat 2017. évi közbeszerzési tervének elfogadása.

A közbeszerzésekről szóló 2015. évi CXLIII. törvény 42. §.(1) bekezdése kimondja, hogy a törvény által meghatározott ajánlatkérőknek – így az önkormányzatoknak is – a költségvetési év elején, legkésőbb március 31. napjáig közbeszerzési tervet szükséges készíteni az adott évre tervezett közbeszerzéseikről.

A közbeszerzési terv nem vonja maga után az abban megadott közbeszerzésre vonatkozó eljárás lefolytatásának kötelezettségét.
Az ajánlatkérő a közbeszerzési tervben nem szereplő közbeszerzésre vagy a tervben foglaltakhoz képest módosított közbeszerzésre vonatkozó eljárást is lefolytathatja, ha az általa előre nem látható okból előállt közbeszerzési igény vagy egyéb változás merült fel. Ezekben az esetekben a közbeszerzési tervet módosítani kell az ilyen igény vagy egyéb változás felmerülésekor, megadva a módosítás indokát is.
A közbeszerzési tervet legalább öt évig meg kell őrizni. A közbeszerzési terv nyilvános.

A Kbt. 15.§ (3) bekezdése szerint a nemzeti közbeszerzési értékhatárokat a költségvetési törvényben kell meghatározni évente. Ennek megfelelően a Magyarország 2017.évi központi költségvetéséről szóló 2016.évi XC.törvény 70-73.§-a tartalmazza a 2017.január 1-jétől 2017.december 31-ig irányadó nemzeti és az uniós közbeszerzési értékhatárokat.
„ **70. §** (1)[5] A közbeszerzésekről szóló 2015. évi CXLIII. törvény (a továbbiakban: Kbt.) 15. § (1) bekezdés *b)* pontja szerinti nemzeti közbeszerzési értékhatár – kivéve a közszolgáltatói szerződésekre vonatkozó értékhatárt – 2017. január 1-jétől 2017. december 31-éig
a) árubeszerzés esetében 15,0 millió forint,
b) építési beruházás esetében 25,0 millió forint,
c) építési koncesszió esetében 100,0 millió forint,
d) szolgáltatás megrendelése esetében 15,0 millió forint,
e) szolgáltatási koncesszió esetében 30,0 millió forint.
(2) Az (1) bekezdéstől eltérően a közszolgáltatói szerződésekre vonatkozó nemzeti közbeszerzési értékhatár 2017. január 1-jétől 2017. december 31-éig
a) árubeszerzés esetében 50,0 millió forint,
b) építési beruházás esetében 100,0 millió forint,
c) szolgáltatás megrendelése esetében 50,0 millió forint,
d) építési koncesszió esetében 200,0 millió forint,
e) szolgáltatási koncesszió esetében 100,0 millió forint.

Az önkormányzat 2017. évi költségvetési rendelete alapján közbeszerzési eljárás lefolytatására az nem kötelezett.

Határozati javaslat:
Teleki Község Önkormányzat Képviselő-testülete az önkormányzat 2017. évi nemleges közbeszerzési tervét elfogadja.
Határidő: azonnal
Felelős: Hári László István polgármester

Kérem a Tisztelt Képviselő-testület döntését Teleki Község Önkormányzat 2017. évi nemleges közbeszerzési tervének elfogadását illetően.

Teleki, 2017. április 20.

Tisztelettel:

Hári László István
polgármester

Törvényességi ellenőrzésre bemutatva: 2017. március 24.

Ellenjegyezte: .....
Dr. Kiss Pál címzetes főjegyző

Teleki Község Önkormányzatának 2017. évi közbeszerzési terve

váhagyva: ...../2017.(.....) Kt. határozattal

A közbeszerzés				Alkalmazandó / választott eljárás		Időbeli ütemezés		Fedezetül szolgáló pénzeszköz	Sor kerül-e vagy sor került-e az adott közbeszerzéssel összefüggésben előzetes összesített tájékoztató közzétételére
ípusa	Tárgya	CPV kód	Becsült (nettó) érték Ft	Irányadó eljárásrend	Tervezett eljárás típusa	A megkezdés várható időpontja	A szerződés teljesítésének várható időpontja		
Árubeszerzés	-	-	-	-	-	-	-	-	-
Építési ruházás	-	-	-	-	-	-	-	-	-
. Szolgáltatás egrendelés	-	-	-	-	-	-	-	-	-
. Szolgáltatási oncesszió	-	-	-	-	-	-	-	-	-
. Építési oncesszió	-	-	-	-	-	-	-	-	-

leki, 2017. április 20.

Hári László István
polgármester

ÉRKEZETT
2017 FEBR 20.

E: TEL- 2428/2017

Tárgy: FW: Gördülő fejlesztési terv előkészítése - önkormányzati tulajdon
Feladó: Önkormányzati és Kommunikációs Osztály <ond@drv.hu>
Dátum: 2017.02.17. 9:53
Címzett: "postmaster@telekipm.t-online.hu" <postmaster@telekipm.t-online.hu>

Balatonföldvári Közös Önkormányzati Hivatal
8623 Balatonföldvár, Petőfi Sándor u. 1.
Iktatás időpontja: 2017 FEBR 23.
Mellékletek száma:
Iktatószám: 2322-4/2017.

Tisztelt Polgármester Úr!

2017.02.08 napon megküldött, gördülő fejlesztési terv előkészítése tárgyú elektronikus levélhez kapcsolódóan, az ügyintézés megkönnyítése érdekében ezúton megküldjük a meghatalmazás mintához tartozó képviselő-testületi határozat kivonat mintát is.

Kérjük, hogy a kitöltött **képviselő-testületi határozatot, meghatalmazást és adatlapot aláírva** (amennyiben még nem történt meg) **a DRV Zrt.** postacímére (8600 Siófok, Tanácsház utca 7. Pf.: 59. **Önkormányzati és Kommunikációs Osztály) és elektronikus formában az ond@drv.hu** levélcímre legkésőbb 2017. február 28-ig megküldeni szíveskedjenek!

Felmerülő kérdés esetén önkormányzati referens munkatársaim állnak szíves rendelkezésükre!

Közreműködésüket ezúton is köszönjük!

Tisztelettel:

Csorba Tibor
Önkormányzati csoportvezető

DRV
Dunántúli Regionális Vízmű Zrt

Önkormányzati és Kommunikációs Osztály
8600 Siófok, Tanácsház utca 7., Pf.: 59.
Tel.: (84) 501-077; Fax: (84) 501-266; Mobil: (30) 901-0304
http://www.drv.hu

Dunántúli Regionális Vízmű Zártkörűen Működő Részvénytársaság
Cégbíróság: Somogy Megyei Bíróság mint Cégbíróság
Cégjegyzékszám: 14-10-300050
Székhely: 8600 Siófok, Tanácsház u. 7.

Gondoljon környezetére, mielőtt kinyomtatja ezt az e-mailt!

From: Önkormányzati és Kommunikációs Osztály
Sent: Wednesday, February 8, 2017 3:43 PM
Subject: Gördülő fejlesztési terv előkészítése - önkormányzati tulajdon

Tisztelt Polgármester Asszony/Úr!

A víziközmű-szolgáltatásról szóló 2011. évi CCIX. törvény (továbbiakban: Vksztv.) 11.§-a rendelkezik arról, hogy „a víziközmű-szolgáltatás hosszú távú biztosíthatósága érdekében víziközmű-szolgáltatási ágazatonként 15 éves időtávra gördülő fejlesztési tervet szükséges készíteni. A gördülő fejlesztési tervnek részét képezi a felújítási és pótlási, valamint a beruházási terv. A Vksztv. módosítása a gördülő fejlesztési terv beruházási terv részének elkészítését az ellátásért felelős önkormányzathoz, a felújítási és pótlási terv részének elkészítését pedig a szolgáltatóhoz rendelte.

Tekintettel arra, hogy a víziközművek fejlesztésének elsődleges forrása a használati díj, elengedhetetlen a felek egyeztetése az indokolt beruházásokról, felújításokról és pótlásokról. Annak érdekében, hogy a rendelkezésre álló forrásokat minél hatékonyabban tudjuk felhasználni, kérjük a Tisztelt Önkormányzatot, hogy az operatív évre tervezett, víziközműveket érintő beruházásokról (pl.: víziközmű elem

Dr: LM.
L: MSL

ÉRKEZETT 2017 FEBR 22.

beszerzés/kiépítés, útfelújítás, tervezés, kapacitásnövelés) a Társaságot a mellékelt nyomtatvány kitöltésével tájékoztatni szíveskedjenek!

A Társaság a Tisztelt Önkormányzat felhatalmazása alapján vállalja az önkormányzati tulajdonában lévő víziközművek beruházási tervének elkészítését, a Magyar Energetikai és Közmű-szabályozási Hivatalnak törtnő benyújtását és a kapcsolódó ügymenet lefolytatását. A gördülékeny és egységes ügyintézés érdekében kérjük a DRV Zrt. mellékelt nyomtatványon történő meghatalmazását.

A kitöltött **meghatalmazást és adatlapot aláírva a DRV Zrt.** (8600 Siófok, Tanácsház utca 7. Pf.: 59. **Önkormányzati és Kommunikációs Osztály) és elektronikus formában az ond@drv.hu** levélcímre is kérjük megküldeni legkésőbb 2017. február 28-ig.

Jelen levelünket a Tisztelt Önkormányzat adataival **kitöltött meghatalmazás mintával**, adatbekérő nyomtatvánnyal együtt, **postai úton is eljuttatjuk Önöknek**, így a gördülő fejlesztési tervvel kapcsolatban felmerülő kérdéseikre az abban szereplő projektirányító munkatársaim állnak szíves rendelkezésükre.

Közreműködésüket ezúton is köszönjük!

Tisztelettel:

Csorba Tibor
Önkormányzati csoportvezető

DRV
Dunántúli Regionális Vízmű Zrt.

Önkormányzati és Kommunikációs Osztály
8600 Siófok, Tanácsház utca 7., Pf.: 59.
Tel.: (84) 501-077; Fax: (84) 501-266; Mobil: (30) 901-0304
http://www.drv.hu

Dunántúli Regionális Vízmű Zártkörűen Működő Részvénytársaság
Cégbíróság: Somogy Megyei Bíróság mint Cégbíróság
Cégjegyzékszám: 14-10-300050
Székhely: 8600 Siófok, Tanácsház u. 7.

Gondoljon környezetére, mielőtt kinyomtatja ezt az e-mailt!

Mellékletek:

Teleki határozatminta.pdf 124 KB

Teleki Község Önkormányzat Képviselő-testületének

..../2017.(.....) határozata

Teleki Község Önkormányzat Képviselő-testülete, mint a ..... MEKH kóddal rendelkező **DRV_S_121 Karád szennyvízelvezető és tisztító rendszer** Ellátásért Felelőse a víziközmű-szolgáltatásról szóló 2011. évi CCIX. törvény 11. § szerinti a felhatalmazzuk a polgármestert, hogy a gördülő fejlesztés tervvel kapcsolatos feladatok elvégzésével a Dunántúli Regionális Vízmű Zrt.-t hatalmazza meg.

Felelős: Hári László István polgármester

Határidő: 2017. .....

MEGHATALMAZÁS

Alulírott,..... (név), mint ..... Város/Község Önkormányzatának polgármestere a ..... Város/Község Önkormányzat Képviselő-testületének ...../2017. (.....) számú határozatában foglaltak alapján, valamint a közigazgatási hatósági eljárás és szolgáltatás általános szabályairól szóló 2004. évi CXL. törvény 40/A §. (5) bekezdésében foglaltak szerint

teljes hatósági eljárásra szólóan meghatalmazom

a Dunántúli Regionális Vízmű Zrt. (8600 Siófok, Tanácsház utca 7.), hogy a ..... MEKH kóddal rendelkező DRV_ _ számú ..... Város/Község víziközmű-rendszerére vonatkozó Gördülő Fejlesztési Tervvel kapcsolatos önkormányzati kötelezettségek teljesítésével, különösen:

- a Gördülő Fejlesztési Terv beruházási tervrészének elkészítésével,
- a víziközmű-szolgáltatásról szóló 2011. évi CCIX. Tv, valamint a végrehajtására kiadott 58/2013. (II. 27.) Korm. rendelet által megállapított önkormányzati véleményezés átvételét követően a Magyar Energetikai és Közmű-szabályozási Hivatalhoz való benyújtásával,
- és a jóváhagyásra irányuló eljárásban való teljes képviselettel.

Jelen meghatalmazás visszavonásig érvényes.

....., 2017.....

.....	.....
DRV Zrt. meghatalmazott	polgármester meghatalmazó

Tanúk:

Név:.....	Név:.....
Lakcím:	Lakcím: .....
.....	.....
Szem.ig.sz.:.....	Szem.ig.sz.:.....

Jóváhagyom:

.....

Dr. Rintér Sándor

Budapest, 2017. ..... hó „ . "

Egyetértek:

.....

Varga Mihály

Budapest, 2017. ..... hó „ "

Egyetértek:

.....

Balog Zoltán

Budapest, 2017. ..... hó „ "

Pályázati Kiírás

2017. március

A vízgazdálkodásért felelős miniszter (a továbbiakban: miniszter) – a nemzetgazdasági miniszterrel és az emberi erőforrások miniszterével egyetértésben – pályázatot hirdet a Magyarország 2017. évi központi költségvetéséről szóló 2016. évi XC. törvény (a továbbiakban: Költségvetési törvény) 3. melléklet I. 1. pont szerinti

Lakossági víz- és csatornaszolgáltatás támogatására,

összhangban

- az államháztartásról szóló 2011. évi CXCV. törvény (a továbbiakban: Áht.),
- a számvitelről szóló 2000. évi C. törvény (a továbbiakban: Számviteli törvény),
- a közbeszerzésekről szóló 2015. évi CXLIII. törvény,
- a víziközmű-szolgáltatásról szóló 2011. évi CCIX. törvény (a továbbiakban: Vksztv.),
- a rezsicsökkentések végrehajtásáról szóló 2013. évi LIV. törvény (a továbbiakban: Rezsicsökkentési törvény),
- az államháztartásról szóló törvény végrehajtásáról szóló 368/2011. (XII. 31.) Korm. rendelet (a továbbiakban: Ávr.),
- a Kormány tagjainak feladat- és hatásköréről szóló 152/2014. (VI. 6.) Korm. rendelet 28. § (2) bekezdésének c) pontjának,
- az ivóvíz minőségi követelményeiről és az ellenőrzés rendjéről szóló 201/2001. (X. 25.) Korm. rendelet (a továbbiakban: Ivóvíz rendelet)

rendelkezéseivel.

1. A pályázat célja

A támogatás célja azon települések támogatása, amelyekben a Magyar Energetikai és Közmű-szabályozási Hivatal által kibocsátott víziközmű-szolgáltatói és működési engedéllyel rendelkező, vagy a Hivatal által közérdekű üzemeltetőként kijelölt víziközmű-szolgáltató által végzett lakossági közműves ivóvízellátás, szennyvízelvezetés és -tisztítás költségei a víziközmű-szolgáltatás lakossági felhasználásból származó árbevételét jelentősen meghaladják. Továbbá az előirányzat szolgál részbeni fedezetül az egészséges ivóvízzel való ellátás ideiglenes módozatai ráfordításának támogatására is.

Pályázati célok:

a) lakossági közműves ivóvízellátás, szennyvízelvezetés és –tisztítás szolgáltatástámogatása,
b) egészséges ivóvízzel való ellátás ideiglenes módozatainak ellentételezése (a továbbiakban: ideiglenes ivóvízellátás).

A benyújtott pályázat szerinti célok módosítására nincs lehetőség.

2. Keretösszeg, a maximálisan igényelhető támogatás összege

A támogatás folyósítására a Költségvetési törvény 3. melléklet I. 1. pont szerinti jogcímen a pályázati célra összesen **4 500,0 millió forint** áll rendelkezésre.

Pályázati célok	Rendelkezésre álló keretösszeg millió Ft*	Maximálisan igényelhető támogatás összege millió Ft
1. a)	4.450**	nem releváns**
1. b)	50***	nem releváns***

*A miniszter az 1. a) és 1.b) célok közötti keretösszeg átcsoportosítását a benyújtott és megvizsgált pályázatok egységes kezelése során mérlegeli és a felmerült igények szerint végrehajtja.

**A megítélésre kerülő támogatás mértéke a benyújtott pályázatok alapján az egyes igények tekintetében a lakossági közműves ivóvízellátás, szennyvízelvezetés és –tisztítás szolgáltatás fajlagos ráfordításai támogatásának odaítélésénél figyelembe vehető tényleges küszöbértékek, továbbá a rendelkezésre álló keretet meghaladó igény esetén a támogatásban részesíthető pályázónkénti támogatási összegek egységes mértékben történő csökkentésének függvénye.

***A megítélt támogatás mértéke a benyújtott pályázatok alapján az egyes igények tekintetében az ideiglenes ivóvízellátás támogatásának odaítélésénél figyelembe vehető jogszerű igények függvénye.

Az 1. a) és 1. b) pályázati célokra elkülönített összegek pályázat hiánya, vagy maradvány összeg esetén a vízgazdálkodásért felelős miniszter döntése alapján összevonhatóak.

3. Pályázók köre

Települési önkormányzat (a továbbiakban: Pályázó) nyújthat be pályázatot. Több települést ellátó víziközmű-rendszer esetén, ha gesztor önkormányzat kerül kijelölésre, a gesztor önkormányzat minősül Pályázónak.

3.1. Az 1. a) cél esetében a lakossági közműves ivóvízellátás, szennyvízelvezetés és –tisztítás szolgáltatás ráfordításainak csökkentését szolgáló támogatásra az a Pályázó nyújthat be pályázatot,

a) amelynek közigazgatási területén (gesztor esetén a megbízó önkormányzatok közigazgatási területét is egyenként figyelembe véve) a 2017. évi lakossági közműves ivóvízellátás, szennyvízelvezetés és –tisztítás szolgáltatás díját a Vksztv.-ben és a Rezsicsökkentési törvényben foglaltak szerint, vagy a Magyar Energetikai és Közmű-szabályozási Hivatal (a továbbiakban: MEKH) által meghatározott, vagy a Vksztv. 31/A. és 31/B. §-ok alapján meghatározott díjat alkalmaz a víziközmű-szolgáltató (melyről Pályázó az 1. melléklet 5. nyilatkozat részeként kap nyilatkozatot az érintett víziközmű-szolgáltató(k)tól),

b) amely költségvetési támogatásban, illetve közműhitelben részesült, szennyvízelvezetést és –tisztítást szolgáló víziközmű beruházás esetén nem vállalt szerződéses kötelezettséget arra, hogy a tárgyévre vonatkozóan a ráfordítások csökkentéséhez költségvetési támogatást nem vesz igénybe, és ezt az 1. melléklet szerinti 3. nyilatkozatban igazolja,

c) amely az 1. melléklet szerinti 4. nyilatkozatban igazolja, hogy a szennyvízcsatorna-hálózattal ellátott területen az ingatlanok legalább 60%-ának bekötése megvalósult (az ea) alpont szerint benyújtásra kerülő pályázat esetén),

d) amelynek területén (gesztor esetén a megbízó önkormányzatok közigazgatási területét is egyenként figyelembe véve) a víziközmű-rendszer üzemeltetését a támogatás igénylésének időpontjában hatályos vízjogi üzemeltetési engedéllyel és víziközmű-szolgáltatásra jogosító víziközmű-szolgáltatói és működési engedéllyel vagy közérdekű üzemeltetésre kötelezettséget elrendelő határozattal rendelkező víziközmű-szolgáltató végzi, vagy ezek hiányában az illetékes vízügyi hatósághoz benyújtott engedély iránti kérelem és a MEKH-hez benyújtott víziközmű-szolgáltatói és működési engedély iránti kérelem másolatát a Pályázó a pályázathoz csatolja,

e) amelynek az egyes szolgáltatások esetében a támogatás számításánál figyelembe vett fajlagos ráfordítása, illetve költsége

ea) a más víziközmű-szolgáltatótól történő közüzemi ivóvízátvétel esetén a lakossági célra átvett ivóvíz költsége 2017. január 1-jétől meghaladja a nettó 320 Ft/m^3 értéket,

eb) a nem csatornázott területeken a közüzemi ivóvíz-szolgáltatás 2017. évi várható fajlagos ráfordítása meghaladja a nettó 498 Ft/m^3 értéket, vagy

ec) a csatornázott területeken - függetlenül attól, hogy a közműves ivóvízellátás, szennyvízelvezetés és – tisztítás szolgáltatást azonos vagy más-más víziközmű-szolgáltató végzi - a közműves ivóvízellátás, szennyvízelvezetés és –tisztítás szolgáltatás 2017. évre várható együttes, összevont fajlagos ráfordítása meghaladja a nettó 1.002 Ft/m^3 értéket és

f) amely az Áht. 50. § (4) bekezdése szerinti adó-, járulék-, illeték- vagy vámtartozással (köztartozással) nem rendelkezik, és ezt az 1. melléklet szerinti 7. nyilatkozatban igazolja.

Az a) – f) pontokban részletezett feltételeknek gesztor esetén is minden a víziközmű-rendszer részét képező településen teljesülniük kell, a fajlagos költségek átlagolása, vagy egyéb módosítása a pályázatból történő kizárást eredményez.

A 3. 1. e) pont ea) alpontja szerinti nettó 320 Ft/m^3 feletti rész támogatása csak a lakossági célú felhasználás miatt átvett ivóvízmennyiség után igényelhető. A 3. 1. e) pont eb) alpontja szerinti nettó 498 Ft/m^3 feletti, illetve a 3. 1. e) pont ec) alpontja szerinti nettó 1.002 Ft/m^3 feletti rész támogatása csak a lakossági célra szolgáltatott mennyiség után igényelhető.

Fajlagos ráfordításnak minősül az az 1 m^3 szolgáltatásra jutó költség (Ft/m^3), amelyet a 2. melléklet 4. pontjában részletezett adatok szerint összeállított, a Magyar Államkincstár (a továbbiakban: Kincstár) honlapján közzétett adatlapokon előírt szerkezetben, számviteli bizonylatokkal alátámasztható, a 2017. évre tervezett és a 2017. évben igénybevett szolgáltatás mennyiségére és annak várható költségeire vonatkozó adatok alapján kell kiszámítani.

3. 2.1. Az **1. b) cél** esetében a Pályázó az egészséges ivóvízzel való ellátás ideiglenes módozataként lakossági felhasználóknak, illetve közegészségügyi határozat alapján kiemelt felhasználói csoportoknak az Ivóvíz rendelet 6. §-a alapján elrendelt, legfeljebb 6 hét időtartamig fenntartott ivóvízellátás támogatása érdekében nyújthat be pályázatot, a következők figyelembevételével:

a) Eseti ivóvízszennyezésre hivatkozással támogatás akkor adható, ha a fővárosi, illetve megyei kormányhivatal népegészségügyi szakigazgatási szerve, vagy az illetékes népegészségügyi hatóság által jóváhagyott ivóvízminőség vizsgálati tervet végrehajtó ivóvízvizsgálatra akkreditált laboratórium 2016. évben legfeljebb két alkalommal az Ivóvíz rendelet 1. számú melléklet A) vagy B) pontjában szereplő vízminőségi jellemző határértékének túllépését, majd 6 héten belül a túllépés megszűnését állapította meg határozatában. A határérték két alkalommal történő túllépése együttesen sem haladhatja meg a 6 hetes időtartamot. A pályázat befogadásának feltétele a határozatok, vagy az ivóvízvizsgálatra akkreditált laboratórium ivóvízminőség vizsgálati jegyzőkönyv másolatának benyújtása.

b) A nitrit, illetve nitrát paraméter esetén az eseti ivóvízszennyezés szerint ideiglenes ivóvízellátásban részesülő várandós anyák és egyévesnél fiatalabb csecsemők tekintetében azzal az eltéréssel kell alkalmazni, hogy a támogatás a teljes 2016. naptári évre is adható, amennyiben a fővárosi, illetve megyei kormányhivatal népegészségügyi szakigazgatási szerve 2016. évben a közüzemi ivóvíz nitrit, illetve nitrát határérték túllépést megállapító és ismételten megfelelőséget megállapító határozatai együttesen benyújtásra kerülnek és a kereskedelmi forgalomban lévő alternatív megoldások költségigényét nem haladja meg a benyújtott igény.

c) Az egészséges ivóvízzel való ellátás ideiglenes módozatának ellentételezésére az a Pályázó nyújthat be pályázatot, amelyet a fővárosi és megyei kormányhivatal népegészségügyi szakigazgatási szerve vagy járási, fővárosi kerületi népegészségügyi intézete 2016. január 1. és 2016. december 31. között kiadott határozatában kötelezett arra, hogy a településen vagy településrészen az érintett fogyasztók részére az egészséges ivóvizet biztosítsa, vagy a kötelezettséget és annak megoldását az illetékes népegészségügyi hatóság által jóváhagyott ivóvízminőség vizsgálati tervet végrehajtó ivóvízvizsgálatra akkreditált laboratórium megállapította.

3.2.2. Az **1. a) és 1. b) cél** esetében nem részesülhet támogatásban az a Pályázó, amely

a) nem felel meg a pályázati kiírásban részletezett feltételeknek,
b) a pályázat benyújtásakor az Áht. 50. § (4) bekezdése szerinti köztartozása van,
c) adósságrendezési eljárás alatt áll,

3.2.3. Továbbá nem jogosult az 1. b) szerinti cél esetében támogatásra az a települési önkormányzat - az eseti ivóvízszennyezéssel összefüggő igények kivételével – amely:

- az Ivóvízminőség-javító Programban vesz részt,
- amelynek felróható okból, illetve az üzemeltető jogellenes magatartása következtében került sor az ivóvízellátási kötelezettség elrendelésére, vagy az ivóvízminőség vizsgálati terv szerint az ideiglenes ivóvízellátás végrehajtására.

4. A támogatás formája

A pályázaton vissza nem térítendő költségvetési támogatás igényelhető.

5. A támogatás mértéke

A támogatás mértéke a jelen pályázati kiírásban részletezettek függvénye. A támogatás nettó összeg.

5.1. **Az 1. a) cél esetében** az igényelt támogatás mértékét a következő szempontokra tekintettel kell megállapítani:

a) az ivóvíz-szolgáltatás teljes fajlagos ráfordításának 2017. évi tervezett értékénél 1,9%-os növekedés vehető figyelembe a 2014. évi tényleges értékhez viszonyítva a támogatási javaslat kialakítása során, új rendszer esetén a Vksztv. 31/A.-B.§-ok szerint a MEKH által meghatározott átmeneti díjra vonatkozóan kell az adatokat megadni.

b) csatornázott területeken a csatornaszolgáltatás teljes fajlagos ráfordításának 2017. évi tervezett értékénél 1,9%-os növekedés vehető figyelembe a 2014. évi tényleges értékhez viszonyítva a támogatási javaslat kialakítása során,

c) ha a nem lakossági fogyasztói körre meghatározott díj alacsonyabb, mint a tervezett fajlagos ráfordítás, a megítélt támogatás összegét arányosan csökkenteni kell,

d) ha a lakossági fogyasztók számára megállapított 2017. évi díj nem éri el a pályázat meghatározásánál figyelembe vett, a pályázati kiírás 3. 1. .e) pontjában meghatározott küszöbértéket és ennek oka nem az önkormányzati kompenzáció, a fajlagos támogatás mértéke a megállapított díj és a küszöbérték különbözetével csökkentett összeg,

e) az átvett ivóvíz esetében a hálózati veszteség - az ivóvízátvételi pont és a szolgáltatási pontokon a fogyasztók részére átadott ivóvízmennyiség közötti különbség - figyelembe vehető aránya nem haladhatja meg a 15%-ot, és

f) a csatornaszolgáltatás számlázott mennyisége - lakossági fogyasztói körben - nem haladhatja meg a szolgáltatott közüzemi ivóvíz mennyiségét.

g) amennyiben ideiglenes szolgáltatási tevékenységet koncessziós szerződéses üzemeltetési joggal rendelkező gazdasági társaság lát el, és évközben szerződött víziközmű szolgáltató lép a helyére, a Pályázó folyamatosan jogosult a támogatásra, de az elszámoláskor elkülönítetten köteles a felhasznált támogatással elszámolni.

5.1.1. Az 5.1. d) pont bekezdésében foglaltakat nem kell alkalmazni:

a) a kedvezményezett járások besorolásáról szóló 290/2014. (XI. 26.) Korm. rendelet 3. mellékletében szereplő járások vagy 6. mellékletében szereplő térségek területén lévő települések,

b) a kedvezményezett települések besorolásáról és a besorolás feltételrendszeréről szóló 105/2015. (IV. 23.) Korm. rendelet 2. mellékletében szereplő települések

esetében.

5.1.2. Ha a szolgáltatás teljes fajlagos ráfordításának növekedése meghaladja az 5.1. a) és b) pont szerint figyelembe vehető mértéket, az egyes költségnemek növekedése a támogatási javaslat kialakításánál a következők szerint kerül elismerésre:

a) az értékcsökkenési leírás, valamint - a Vksztv. és a Magyarország helyi önkormányzatairól szóló 2011. évi CLXXXIX. törvény előírásainak megfelelő üzemeltetés esetén - az azt helyettesítő használati (bérleti) díj nem haladhatja meg az eszközök pótlásának, felújításának céljaira felhasználható - a fajlagos ráfordítás számítása során felhasználni tervezett - a

díjmegállapításban értékcsökkenés címén elfogadott mértéket, illetve mértékének 160 Ft/m^3 feletti része nem támogatható,

b) a személyi jellegű ráfordítások növekedése a 2014. évi tényleges **értékhez viszonyítva legfeljebb 22,4%** lehet,

c) az anyag, anyagjellegű ráfordítások növekedése a 2014. évi tényleges **értékhez viszonyítva legfeljebb 1,9%,**

d) az energiaköltségek növekedése a 2014. évi tényleges **értékhez viszonyítva legfeljebb -2,6% lehet**

e) az **egyéb költségek** (különösen bankköltségek, biztosítási díjak, illetékek, hatósági díjak, felügyeleti díjak vagy járulékok) **és egyéb ráfordítások** (különösen káresemények költségei, rongálás utáni helyreállítás, úttestjavítás, terven felüli értékcsökkenés, késedelmi kamat vagy behajtási költségátalány) növekedése a 2014. évi tényleges **értékhez viszonyítva legfeljebb 8,5%,** ide nem értve a közművezetékek adójáról szóló 2012. évi CLXVIII. törvényben foglaltak alapján megfizetésre kerülő adót.

5.1.3. Ha a Pályázó nem felel meg az 5.1.2. pontban foglaltaknak, a támogatásra nem jogosult.

5.1.4. Mentesül az 5.1. a) - b), illetve az 5.1.2 pontban foglalt 2014. évi adatokon alapuló számítás elvégzése alól az a 2014. év után víziközmű-szolgáltató által üzemeltetésre átvett és 2017. évre jogszerű lakossági díjfizetési kötelezettséggel terhelt víziközmű rendszer, melynek tekintetében 2017. évben első alkalommal kerül pályázat benyújtásra és amelynek a 3.1. pontban részletezettek szerint meghatározott igényjogosultságát a Pályázó részletes számításokkal és bázisértékekkel alátámasztotta.

5.1.5. Korlátozó feltételek a támogatás mértékének meghatározásakor:

a) támogatás fajlagos ráfordítások részleges ellentételezésére nyújtható, ha azok kalkulációja összhangban van a számviteli törvénnyel,

b) többtényezős díjak alkalmazásakor a többtényezős díjat egytényezőssé kell alakítani, és az átalakítás módját részletes kalkulációkkal kell bemutatni,

c) a szolgáltatást terhelő általános forgalmi adót, valamint közműves szennyvízelvezetés és – tisztítás szolgáltatásnál a környezetterhelési díjat a támogatás alapjául szolgáló költség összegénél nem lehet figyelembe venni,

d) több települést ellátó és a települések tekintetében átlagráfordítást figyelembe vevő egységes díjat alkalmazó víziközmű-szolgáltató esetében településenkénti költségkalkuláció alapján támogatás nem igényelhető.

5.2 Az 1. b) cél esetén a támogatás mértékét a Pályázó számítja ki a 4. mellékletben foglaltak szerint.

6. Pályázatok benyújtása

6.1. Az 1. a) cél esetén alkalmazandó rendelkezések:

6.1.1. A víziközmű-szolgáltatótól előzetesen beszerzett adatok, kalkulációk felhasználásával kitöltött, 2. melléklet szerinti adattartamú pályázatot, valamint annak az e pályázati kiírásban előírt kötelező mellékleteit 2017. április ~~27~~ 28-ig kell rögzíteni és lezárni a Kincstár által üzemeltetett Önkormányzati Előirányzat-gazdálkodási Modul (a továbbiakban: ÖNEGM) nevű elektronikus rendszerben és három eredeti példányban a Kincstár Pályázó székhelye szerint területileg illetékes szervéhez (a továbbiakban: Igazgatóság) történő postai úton való megküldésével, vagy az Igazgatóságon személyesen történő leadással lehet papír alapon benyújtani.
A benyújtási határidőt megtartottnak kell tekinteni, ha a Pályázó a fent megjelölt határnapig elektronikusan rögzítette a pályázati adatlapot, a pályázatot lezárta, valamint a pályázatot és a további benyújtandó dokumentumokat papír alapon legkésőbb az elektronikus rögzítés határidejét követő munkanapon postára adta, vagy az Igazgatóságon személyesen leadta. A kizárólag papír alapon, valamint a kizárólag elektronikus úton benyújtott adatlap érvénytelen. *E határidő elmulasztása jogvesztő.*

6.1.2. Csatornázott területre vonatkozó pályázati igény esetén mind a közműves ivóvízellátás szolgáltatásra, mind pedig a csatornaszolgáltatásra vonatkozó fajlagos költség kalkulációját be kell csatolni.
Új közműves ivóvízellátást, illetve szennyvízelvezetést és -tisztítást biztosító víziközmű rendszer üzembe helyezése esetén a fajlagos ráfordítás összetevőit - ideértve az üzembe helyezés költségét is - külön indokolásban kell kimutatni a beruházás megvalósíthatósági tanulmányának megfelelően.
A több települést ellátó víziközmű-rendszer esetén a pályázatot – településenkénti bontásban és településenként összesítve – egy gesztor önkormányzat nyújthatja be. A gesztor önkormányzatot a pályázatban résztvevő települési önkormányzatok – megegyezés alapján – maguk jelölik ki, és az 1. melléklet szerinti 6. nyilatkozatban meghatalmazzák a támogatás igénylésének benyújtására, valamint a pályázattal kapcsolatos technikai teendők lebonyolítására.
A több megyére kiterjedő víziközmű-rendszer esetében a pályázatot a pályázó gesztor önkormányzat székhelye szerinti Igazgatósághoz kell benyújtani, megyénkénti bontásban és összesítve is.

6.1.3. Az Igazgatóság az Áht. vonatkozó rendelkezései figyelembevételével 8 napon belül megvizsgálja, hogy a Pályázó pályázatában szereplő adatok megfelelnek-e a pályázati kiírásban megfogalmazott feltételeknek, illetve hogy a Pályázó az előírt dokumentumokat, nyilatkozatokat csatolta-e.

6.1.4. Az Igazgatóság a határidőben, továbbá a 2017. ~~április 21-ei~~ május 11 hiánypótlási határidő napjáig benyújtott és a formai követelményeknek megfelelő pályázatokat mellékletekkel együtt 2017. ~~május 5-ig~~ május 25 két eredeti papír alapú példányban továbbítja a miniszternek, valamint elektronikus úton - ideértve a MEKH víziközmű-szolgáltatói és működési engedély, kérelem MEKH víziközmű-szolgáltatói és működési engedély iránt, illetve MEKH közérdekű üzemeltető kijelölés mellékletet - a Kincstár központi szervének.

6.1.5 A Kincstár központi szerve 2017. május ~~10-ig~~ 30 elektronikus úton megküldi az országosan összesített adatokat a miniszternek.

6.2. Az 1. b) pont szerinti cél esetén alkalmazandó rendelkezések:

6.2.1. A támogatást a nem közművel történő egészséges ivóvíz-ellátási kötelezettség megszűnését követően utólag, a víziközmű-szolgáltató által benyújtott és a Pályázó által befogadott számlák, számviteli bizonylatok alapján - az Igazgatóság útján - lehet igényelni.

6.2.2. A pályázatot a Kincstár által üzemeltetett ÖNEGM rendszerben kell rögzíteni és lezárni, és a „7. benyújtandó dokumentumok" fejezetben az ideiglenes ivóvízellátás cél vonatkozásában jelzett mellékletekkel együtt két eredeti példányban az Igazgatósághoz 2017. április ~~7-ig~~ 27 történő postai úton való megküldésével, vagy az Igazgatóságon személyesen történő leadással lehet papír alapon benyújtani. A benyújtási határidőt megtartottnak kell tekinteni, ha a Pályázó a fent megjelölt határnapig elektronikusan rögzítette a pályázati adatlapot, a pályázatot lezárta, valamint a pályázatot és a további benyújtandó dokumentumokat papír alapon legkésőbb az elektronikus rögzítés határidejét követő munkanapon postára adta, vagy az Igazgatóságon személyesen leadta. A kizárólag papír alapon, valamint a kizárólag elektronikus úton benyújtott adatlap érvénytelen. *E határidő elmulasztása jogvesztő.* Az Igazgatóság a határidőben, továbbá a 2017. ~~április 21-ei~~ május 11 hiánypótlási határidő napjáig benyújtott és a formai követelményeknek megfelelő, felülvizsgált pályázatok és mellékleteik egy eredeti példányát 2017. május 25-ig továbbítja postai úton a miniszternek, és elektronikusan a Kincstár központi szervének.

6.2.3. A Kincstár központi szerve 2017. május ~~10-ig~~ 30 elektronikus úton megküldi az országosan összesített adatokat a miniszternek.

7. Benyújtandó dokumentumok

A benyújtott pályázatnak tartalmaznia kell:

Sor-szám	Benyújtandó dokumentumok:	Pályázati alcélok		Benyújtás módja
		a)	b)	EP= elektronikusan és papír alapon is
1	az ÖNEGM rendszerben kitöltött megfelelő Pályázati Adatlap (kinyomtatva, aláírva, bélyegzővel ellátva)	x	x	EP
2	az 1. és 2. mellékletben található, a pályázat szempontjából releváns kitöltött Pályázati adatlapokat (kinyomtatva, aláírva, bélyegzővel ellátva)	x	x	EP
3	a pályázó településre vonatkozó MEKH víziközmű-szolgáltatói és működési engedély, vagy MEKH víziközmű-szolgáltatói és működési engedély iránti kérelem, illetve MEKH közérdekű üzemeltető kijelölésére vonatkozó határozat (hiteles másolat, MEKH-igazolás is elfogadható)	x		E
4	a pályázó településre vonatkozó jogerős vízjogi üzemeltetési engedély	x		E
5	az Ávr. 75. § (2) bekezdés a)-b); d)-e); f)-h) pontjai szerinti nyilatkozatok (Pályázati adatlap szerint)	x	x	EP
6	a 4. melléklet szerint meghatározott igény részletes kifejtéssel és számításokkal alátámasztva (aláírva, bélyegzővel ellátva, a Pályázó e-mail címének közlésével)		x	EP
7	a fővárosi és megyei kormányhivatal népegészségügyi szakigazgatási szervének vagy járási, fővárosi kerületi népegészségügyi intézetének a 3. 2. c) pont szerinti jogerős határozata, vagy az ivóvízvizsgálatra akkreditált laboratórium ivóvízminőség vizsgálati jegyzőkönyvének hiteles másolata		x	EP
8	az 1. b) pont szerinti esetben számlák, számviteli bizonylatok hiteles másolatai		x	EP
9	a 3. melléklet szerinti számlaösszesítést tartalmazó kimutatás		x	EP
10	az 1. b) pont szerinti esetben (nitrit, nitrát) a várandós anyák és az egyévesnél fiatalabb csecsemők részére kiadott egészséges ivóvíz tételes elszámolása		x	EP

8. Hiánypótlás

A pályázatok szabályszerűségi, formai és tartalmi felülvizsgálatát, a szükséges hiánypótlást az Igazgatóság az Ávr. 70. § (3) bekezdése és a 83. §-a alapján végzi.

A hiánypótlás keretében benyújtott dokumentumok Igazgatóság részére történő benyújtási határideje: 2017. ~~április 21.~~ május 11.

E határidő elmulasztása jogvesztő.

Ha a Pályázó a hiánypótlásnak nem tesz eleget, vagy azt nem megfelelően teljesíti, és emiatt a pályázat az elbírálásra jogosult szervnek nem továbbítható, a pályázatot – egy eredeti példány megtartásával –, az ok megjelölésével az Igazgatóság visszaküldi a Pályázónak és egyúttal értesíti, hogy pályázata érvénytelen.

A papír alapon beérkezett – a pályázati kiírásnak megfelelő – pályázatokat az Igazgatóság a hiánypótlás lezárultát követően, 2017. május ~~5-ig~~ 25 továbbítja a miniszter részére.

9. Pályázat elbírálása, döntés

a) A pályázatokat a miniszter, az államháztartásért felelős miniszter, a víziközmű-szolgáltatásért felelős miniszter, az egészségügyért felelős miniszter által delegált egy-egy tagból álló tárcaközi bizottság (a továbbiakban: Bizottság) a jelen pályázati kiírásban foglalt szempontok szerint megvizsgálja, és javaslatot tesz a lakossági közműves ivóvízellátás, szennyvízelvezetés és –tisztítás szolgáltatás fajlagos ráfordításai támogatásának odaítélésénél figyelembe vehető tényleges küszöbértékekre, továbbá a támogatásban részesíthető Pályázók körére. A Bizottság munkájában való részvételre felkérést kap a MEKH elnöke. A küszöbértékek nem lehetnek alacsonyabbak, mint a jelen pályázati kiírás „3.. Pályázók köre" részben rögzített értékek.
b) Ha a Bizottság által javasolt küszöbértékek alapján a támogatásban részesíthető Pályázók számára megítélhető összes támogatás meghaladja a rendelkezésre álló keretet, a Bizottság javaslatot tesz a Pályázónkénti támogatási összegek egységes mértékben történő csökkentésére.
c) A Bizottság elnöke a miniszter által delegált tag.
d) A miniszter a benyújtott pályázatokról 2017. ~~június 30~~-ig dönt. július 24

A döntést alátámasztandó, a Bizottság a Pályázótól további dokumentumok benyújtását is kérheti.

10. Döntésről való értesítés, támogatói okirat kiadásának rendje

A pályázatokkal kapcsolatos döntések a www.kormany.hu honlapon is közzétételre kerülnek.

A pályázati döntéssel szemben jogorvoslatnak helye nincs, kifogás benyújtására nincs lehetőség.

A támogatási jogviszony a támogatói okirat közlésével jön létre. A **nyertes Pályázó** (a továbbiakban: Kedvezményezett) 2017. július ~~11~~ 31-ig elektronikus támogatói okirat tervezet formájában értesül a támogatás feltételeiről az ÖNEGM rendszeren keresztül.

A Kedvezményezett a támogatói okirattal kapcsolatban a miniszteri döntés közlését követő 5 munkanapon belül észrevételt tehet nyilatkozat formájában a Kincstár által működtetett ÖNEGM rendszerben. Ennek elmulasztása esetén a támogatói okirat elfogadottnak tekintendő. Elfogadásnak kell tekinteni azt is, ha a Kedvezményezett a megadott határidőn belül nem tesz nyilatkozatot.

Az észrevétel nem irányulhat magasabb összegű támogatás megítélésére.

A döntés közlését követő 6. munkanapon a Kedvezményezettek által tett észrevételeket a Kincstár haladéktalanul megküldi a döntéshozónak.

Észrevétel esetén a Kedvezményezettel a Belügyminisztérium Vízügyi Koordinációs Főosztálya egyeztet. Amennyiben az egyeztetés 15 munkanapon belül nem vezet eredményre, úgy a Kedvezményezett elveszíti a támogatásra való jogosultságát.

A miniszteri döntésről a **Pályázók** részére megküldésre kerülő (elutasítás esetén az elutasítás indokait is tartalmazó) levél 2017. ~~augusztus 14-ig~~ szeptember 14

a) lakossági közműves ivóvízellátás, szennyvízelvezetés és –tisztítás szolgáltatástámogatása cél esetén az 1. melléklet szerinti 1. nyilatkozatban megjelölt címre,

b) ideiglenes ivóvízellátás támogatása cél esetén a benyújtott pályázati anyagban az ellátásért felelős által közölt címre

kerül postázásra.

11. Támogatás folyósítása

11.1. A támogatásról szóló döntés – a támogatói okirat egy másolati példányának csatolásával – utalványozás céljából 2017. augusztus ~~2~~ 25-ig írásban és elektronikus úton is megküldésre kerül a Belügyminisztérium Önkormányzati Gazdasági Főosztály részére, feltüntetve a Kedvezményezett nevét, KSH számát és a támogatás összegét.

11.2. A támogatást a miniszter döntését követő utalványozása alapján a Kincstár egy összegben 2017. augusztus ~~9~~ 30-ig folyósítja a Kedvezményezetett részére.

A Kedvezményezett a támogatás számláján való jóváírását követő 3 munkanapon belül a támogatást egy összegben, a támogatott településre a MEKH által kiadott víziközmű-szolgáltatás végzésére jogosító víziközmű-szolgáltatói és működési engedéllyel rendelkező víziközmű-szolgáltató, vagy a MEKH által kiadott közérdekű üzemeltetésre kötelezettséget elrendelő határozattal rendelkező víziközmű-szolgáltató rendelkezésére bocsátja.

11.3. A pályázat benyújtását követő víziközmű-szolgáltató változás esetén az víziközmű-üzemeltetési szerződés megkötését vagy a közérdekű üzemeltetőt kijelölő határozat jogerőre emelkedését követő 30 napon belül a korábbi víziközmű-szolgáltató az éves megítélt - átadott ivóvízre és szolgáltatásra is vonatkozó - támogatásnak a szolgáltatott mennyiséggel arányosan csökkentett részét a Kedvezményezett részére visszautalja.

12. Támogatás felhasználása, elszámolható költségek

A támogatás felett a Kedvezményezett rendelkezik, és felelős annak jogszerű felhasználásáért.

A Kedvezményezett a támogatás felhasználásáról elkülönített, naprakész nyilvántartást vezet.

A megítélt támogatás a víziközmű ágazatok közötti keresztfinanszírozás tilalmának betartásával használható fel.

A támogatás felhasználásának végső határideje a Költségvetési törvény 3. melléklet I. 1 pont szerint: 2017. december 31. Az e határnapig fel nem használt támogatásrészt vissza kell fizetni a központi költségvetésbe.

12.1 Az 1. a) cél szerinti támogatás felhasználása

A támogatást a Kedvezményezett kizárólag a közműves ivóvízellátás, szennyvízelvezetés és –tisztítás szolgáltatás ráfordításainak csökkentésére használhatja fel.

A támogatás terhére nem számolható el késedelmi pótlék, kötbér, büntetések, pótdíjak költségei, gépjármű-vásárlás, használt eszközvásárlás.
A benyújtott pályázat szerinti célok módosítására nincs lehetőség.

12.2 Az 1. b) cél szerinti támogatás felhasználása

Az Ivóvíz rendelet 6. § (8) bekezdésében foglaltak szerint az érintett lakosság számára 3 liter/fő/nap ivóvíz biztosításához szükséges intézkedések az ellátásért felelős mérlegelése alapján elszámolhatóak. A költséghatékonyság megvalósulását a miniszter döntésében egyedileg mérlegelheti.

13. A támogatás elszámolása és ellenőrzése

Kedvezményezett a támogatás felhasználásáról tárgyév december 31-ei fordulónappal, az éves költségvetési beszámoló keretében és rendje szerint számol el.

A Kedvezményezett a támogatás felhasználásáról **2018. június 30-ig** pénzügyi beszámolót nyújt be elektronikus úton az ÖNEGM rendszeren keresztül, valamint papír alapon egy eredeti példányban az Igazgatóság számára, amelyben szöveges indokolással beszámol a támogatási összegnek az előírt célnak megfelelő és rendeltetésszerű felhasználásáról a következők szerint:
A támogatással történő elszámolás, illetve a pénzügyi beszámoló részeként a víziközmű-szolgáltató az önkormányzat részére mutassa be, hogy a pályázathoz képest ténylegesen hogyan alakultak a költségei (a pályázati adatlap 6-os és 8-as kalkulációs táblái szerint), továbbá nyilatkozzon a szolgáltató, hogy a támogatást rendeltetésszerűen, kizárólag a pályázati kiírásban megjelölt célra használta fel.
. Amennyiben víziközmű-szolgáltató változás történik, amelynek időpontja a támogatási időszakra kihatással van, a Pályázó, gesztor esetén a képviselt, támogatásra jogosult közigazgatási területen hatáskörrel rendelkező önkormányzat biztosítja a szükséges adatokat és nyilatkozatokat.

Lakossági közműves ivóvízellátás, szennyvízelvezetés és –tisztítás szolgáltatástámogatás esetén az elszámolás során be kell mutatni a fajlagos ráfordítás és a szolgáltatott mennyiség tényleges értékeit. Ha az elszámolásban szereplő adatok alapján számított támogatás összege elmarad a megítélt támogatás összegétől, a különbözetet a víziközmű-szolgáltató visszautalja a Kedvezményezett részére.
Az Igazgatóságnak a pénzügyi beszámoló Ávr. 94. §-a szerinti felülvizsgálatára az ÖNEGM rendszerbe történő benyújtástól számított 60 nap áll rendelkezésre. Az Igazgatóság a felülvizsgált elszámolásokat megjegyzésével együtt továbbítja a Támogató (a Költségvetési törvény 3. melléklet I. 1. pont alapján a vízgazdálkodásért felelős miniszterként a belügyminiszter) részére. A Támogató jóváhagyása esetén a Támogató az Igazgatóság útján értesíti a Kedvezményezettet a beszámoló részbeni elfogadásáról és a visszafizetési kötelezettségéről. Az elfogadásról szóló döntést valamint a támogatói okiratnak az Ávr. 97. § (2)-(3) bekezdések és a 98. § (5) bekezdése szerinti módosításáról vagy visszavonásáról szóló értesítést az Igazgatóság útján küldi meg a Kedvezményezettnek, amely alapján az Igazgatóság fizetési felszólítást küld a Kedvezményezettnek.
A beszámoló teljes elfogadása esetén az Igazgatóság a döntésről értesíti a Kedvezményezettet, a döntés és a benyújtott pénzügyi beszámoló hitelesített másolati példányát pedig a döntéssel egyidejűleg tájékoztatásul megküldi a miniszter számára. A költségvetési támogatás jogosulatlan igénybevétele, jogszabálysértő vagy nem rendeltetésszerű felhasználása, továbbá a költségvetési támogatás visszavonása, a támogatási szerződéstől történő elállás vagy annak felmondása esetén a Kedvezményezett az Áht. 53/A. §-ának, az Ávr. 83. § (3) bekezdés b) pontjának és az Ávr. 96-99. §-ainak figyelembe vételével köteles lemondani a jogosulatlanul igénybe vett költségvetési támogatás összegéről, és azt a Kormány rendeletében meghatározott ügyleti kamattal, késedelem esetén késedelmi kamattal növelt mértékben köteles visszafizetni.

Ha a Kedvezményezett 3 munkanapon belül nem utalja át a pályázati támogatást a víziközmű szolgáltatónak, a víziközmű-szolgáltatót – ***e támogatási összeg a Kedvezményezett számlavezető bankjához érkezés napjától számítottan*** – a jegybanki alapkamat kétszeresével megegyező összegű késedelmi pótlék illeti meg, melynek összegét a késedelmes Kedvezményezett térít meg.

A támogatás, vagy a késedelmi pótlékkal kiegészített támogatás víziközmű-szolgáltató részére történő átutalása és az átutalásról szóló elszámolás, ennek elmaradásakor, illetve jogosulatlanul igénybe vett támogatás esetén a támogatás és a késedelmi pótlék teljes összegének visszafizetése a Kedvezményezett éves hiánytalan beszámolójának befogadási feltétele.

A támogatás Pályázati Kiírásban nem részletezett kérdéseit a támogatói okirat tartalmazza.

A sem a pályázati kiírásban, sem a támogatói okiratban nem szabályozott kérdésekben az Áht. rendelkezései az irányadóak.

A Pályázók, a pályázati kiírással és a támogatás felhasználásával kapcsolatos szakmai kérdéseikkel a Belügyminisztérium Közfoglalkoztatási és Vízügyi Helyettes Államtitkárságához fordulhatnak a kozfoglalkoztatas@bm.gov.hu elérhetőségen keresztül.

Mellékletek

1. melléklet a Lakossági víz- és csatornaszolgáltatás támogatása pályázati kiíráshoz

A Pályázó, illetve a víziközmű-szolgáltató nyilatkozatai

1. nyilatkozat

Pályázó neve, címe, telefonszáma, e-mail címe:

ÖNKORMÁNYZATI NYILATKOZAT

a nem állami tulajdonú víziközműből ellátott települések önkormányzata részéről

Alulírott

.....

település polgármestere igazolom, hogy a pályázatban közölt fajlagos ráfordítási adatok a 2017. évi lakossági közműves ivóvízellátás, szennyvízelvezetés és –tisztítás szolgáltatás-támogatás igénylésének és elbírálásának részletes feltételeiről, valamint az egészséges ivóvízzel való ellátás ideiglenes módozatainak ellentételezéséről szóló pályázati kiírásban szereplő feltételeknek megfelelő tartalmúak.

A pályázat bejelentéséről – a csatolt tartalommal – a képviselő-testület a ..... számú határozatot hozta (a képviselő-testületi határozat hiteles másolata mellékelve).

Egyúttal kötelezettséget vállalok arra, hogy a fajlagos ráfordításnál figyelembe vett, illetve a Tárcaközi Bizottság által elfogadott mértékű amortizációt, eszközhasználati jogcímen meghatározott összeget a víziközmű felújítására, pótlására, fejlesztési hitellel kapcsolatos adósságszolgálatra fordítja a Pályázó.

....., ... év..... hó..... nap

.....
polgármester

2. nyilatkozat

Pályázó neve, címe, telefonszáma, e-mail címe:

ÖNKORMÁNYZATI NYILATKOZAT

az állami tulajdonú víziközműből ellátott települések önkormányzata részéről

Alulírott

.....
település polgármestere igazolom, hogy a pályázatban közölt fajlagos ráfordítási adatok a 2017. évi lakossági közműves ivóvízellátás, szennyvízelvezetés és –tisztítás szolgáltatás-támogatás igénylésének és elbírálásának részletes feltételeiről, valamint az egészséges ivóvízzel való ellátás ideiglenes módozatainak ellentételezéséről szóló pályázati kiírásban szereplő feltételeknek megfelelő tartalmúak.

A pályázat bejelentéséről – a csatolt tartalommal – a képviselő-testület a ..... számú határozatot hozta (a képviselő-testületi határozat hiteles másolata mellékelve).

Egyúttal kötelezettséget vállalok arra, hogy a fajlagos ráfordításnál figyelembe vett, illetve a Tárcaközi Bizottság által elfogadott mértékű amortizációt, eszközhasználati jogcímen meghatározott összeget a víziközmű felújítására, pótlására, fejlesztési hitellel kapcsolatos adósságszolgálatra fordítja a Pályázó.

....., ... év..... hó..... nap

.....
polgármester

3. nyilatkozat

Pályázó neve, címe, telefonszáma, e-mail címe:

ÖNKORMÁNYZATI NYILATKOZAT

állami támogatás igénybevételéről

Alulírott

.....

település polgármestere nyilatkozom, hogy az államilag támogatott szennyvízelvezetést és –tisztítást szolgáló víziközmű beruházással összefüggésben a szerződéses feltételek között nem szerepel, hogy a 2017. évre vonatkozóan a ráfordítások csökkentéséhez költségvetési (állami) támogatást nem vesz igénybe a Pályázó.

....., ... év..... hó..... nap

.....
polgármester

4. nyilatkozat

Pályázó neve, címe, telefonszáma, e-mail címe:

ÖNKORMÁNYZATI NYILATKOZAT

az ingatlanok a szennyvízcsatorna-hálózatra történt bekötésének mértékéről

Alulírott

.....

település polgármestere igazolom, hogy a szennyvízcsatorna-hálózattal ellátott területen az ingatlanok 60%-ának bekötése megvalósult.

....., ... év..... hó..... nap

.....

polgármester

5. nyilatkozat

Víziközmű-szolgáltató neve, címe, telefonszáma, e-mail címe:

VÍZIKÖZMŰ-SZOLGÁLTATÓ NYILATKOZATA

az ellátott települések önkormányzatainak előzetes tájékoztatásáról

Alulírott

.....

a víziközmű-szolgáltató vezetője nyilatkozom, hogy az ellátott települések önkormányzatait az igényelhető támogatásról előzetesen tájékoztattam, a tájékoztatóban foglalt adatok a támogatás igénybevételi feltételeinek megfelelnek.

....., ... év..... hó..... nap

.....
víziközmű-szolgáltató vezetője

6. nyilatkozat

Önkormányzat neve, címe, telefonszáma, e-mail címe:

.....település polgármestere nyilatkozom, hogy a 2017. évi *Lakossági víz- és csatornaszolgáltatás* támogatás igénylésének benyújtására és a pályázattal kapcsolatos technikai teendők lebonyolítására a ..... település önkormányzatát meghatalmazzuk.

....., ... év..... hó..... nap

.....

polgármester

7. nyilatkozat

Önkormányzat neve, címe, telefonszáma, e-mail címe:

ÖNKORMÁNYZATI NYILATKOZAT

az adó-, járulék-, illeték- és vámtartozásról az államháztartásról szóló 2011. évi CXCV. törvény 50. § (4) bekezdése alapján

Alulírott

.....

település polgármestere igazolom, hogy a pályázaton támogatást igénylő település önkormányzatának adó-, járulék-, illeték- vagy vámtartozása (köztartozása) nincs.

Hozzájárulok ahhoz, hogy a támogatás folyósítója e nyilatkozat valóságtartalmának igazolását kérje közvetlenül az adó- és vámhatóságtól.

....., ... év..... hó..... nap

.....

polgármester

8. nyilatkozat

Önkormányzat neve, címe, telefonszáma, e-mail címe:

ÖNKORMÁNYZATI NYILATKOZAT

a víziközmű-szolgáltatás módjáról

Alulírott

.....

település polgármestere nyilatkozom, hogy a településen a víziközművek a tulajdoni viszonyok tekintetében megfelelnek a víziközmű-szolgáltatásról szóló 2011. évi CCIX. törvény (a továbbiakban: Vksztv.) 6–8. §-ának, az üzemeltetésre vonatkozóan pedig a Magyarország helyi önkormányzatairól szóló 2011. évi CLXXXIX. törvény 109. §-ában, valamint a Vksztv. 15–34. §-ában foglalt előírásoknak.

.....

polgármester

9. nyilatkozat

A PÁLYÁZÓ NYILATKOZATA

a) Kijelentem, hogy az államháztartásról szóló törvény végrehajtásáról szóló 368/2011. (XII. 31.) Korm. rendelet (a továbbiakban: Ávr.) 75. § (2) bekezdés a) pontja szerint a pályázatban foglalt adatok, információk és dokumentumok teljeskörűek, valósak és hitelesek, továbbá kijelentem, hogy az általam képviselt szervezet (a továbbiakban: Pályázó) az adott tárgyban pályázatot korábban ..... (mikor - legutóbbi nyertes pályázat éve, ennek hiányában „NEM" jelzés) ..... (mely szervhez) nyújtott be.

b) Kijelentem, hogy a helyi önkormányzatok adósságrendezési eljárásáról szóló 1996. évi XXV. törvény hatálya alá tartozó önkormányzat esetén jelen pályázat benyújtásakor az önkormányzat adósságrendezési eljárás alatt nem áll, továbbá a pályázat elbírálásáig, illetve a támogatói okirat érvényessége alatt a tudomásomra jutástól számított 8 napon belül írásban bejelentem a Támogatónak, amennyiben az önkormányzat ellen ilyen eljárás indul.

c) Kijelentem, hogy az Ávr. 75. § (2) bekezdés e) pontja szerint nem áll fenn harmadik személy irányában olyan kötelezettségem, amely a költségvetési támogatás céljának megvalósulását meghiúsíthatja.

d) Kijelentem, hogy az Ávr. 75. § (2) bekezdés f) pontja szerint- a biztosítékmentesség kivételével – a Támogató által előírt biztosítékokat rendelkezésre bocsátom legkésőbb a 85. § (3) bekezdésében meghatározott időpontig,

e) Kijelentem, hogy az Ávr. 75. § (2) bekezdés g) pontja szerint a költségvetési támogatás tekintetében adólevonási joggal rendelkezem/nem rendelkezem (megfelelő rész aláhúzandó).

f) Kijelentem, hogy az Ávr. 75. § (2) bekezdés h) pontja szerint, amennyiben a támogatott tevékenység hatósági engedélyhez kötött, a Pályázó rendelkezik annak megvalósításához szükséges hatósági engedélyekkel.

g) Kijelentem, hogy a Pályázó az államháztartásról szóló 2011. évi CXCV. törvény (a továbbiakban: Áht.) 50. § (1) bekezdés a) pontja szerinti rendezett munkaügyi kapcsolatok követelményének megfelel.

h) Kijelentem, hogy a Pályázó az Áht. 50. § (1) bekezdés c) pontja szerinti jogi személy vagy jogi személyiséggel nem rendelkező más szervezet esetén átlátható szervezetnek minősül.

i) Kijelentem, hogy a Pályázó esetében összeférhetetlenség miatti ok nem áll fenn.

Kelt, ..., 2017. .....

P.H.

.....

polgármester

2. melléklet a Lakossági víz- és csatornaszolgáltatás támogatása pályázati kiíráshoz

A pályázat benyújtásához és elszámolásához szükséges adatlapok adattartalmi követelményei

1. A pályázatot benyújtó Pályázó adatai

1.1. név

1.2. cím

1.3. telefonszám

1.4. e-mail cím

1.5. ügyintéző neve

1.6. ügyintéző telefonszáma

1.7. számlavezető bank neve

1.8. számlaszám

1.9. polgármester neve

1.10. az ivóvíz-szolgáltatást végző víziközmű-szolgáltató neve és a víziközmű-szolgáltatói és működési engedély vagy a közérdekű üzemeltetésre kötelező határozat száma

1.11. az ivóvíz-szolgáltatást végző víziközmű-szolgáltató címe

1.12. az ivóvíz-szolgáltatást végző víziközmű-szolgáltató telefonszáma

1.13. a pályázat összeállításáért felelős neve (az ivóvíz-szolgáltatást végző víziközmű-szolgáltatónál)

1.14. a pályázat összeállításáért felelős telefonszáma (az ivóvíz-szolgáltatást végző víziközmű-szolgáltatónál)

1.15. a csatornaszolgáltatást végző víziközmű-szolgáltató neve és a víziközmű-szolgáltatói és működési engedély vagy a közérdekű üzemeltetésre kötelező határozat száma

1.16. a csatornaszolgáltatást végző víziközmű-szolgáltató címe

1.17. a csatornaszolgáltatást végző víziközmű-szolgáltató telefonszáma

1.18. a pályázat összeállításáért felelős neve (a csatornaszolgáltatást végző víziközmű-szolgáltatónál)

1.19. a pályázat összeállításáért felelős telefonszáma (a csatornaszolgáltatást végző víziközmű-szolgáltatónál)

1.20. a támogatási igénnyel érintett települések neve

2. Az ivóvíz-szolgáltatás adatai

2.1. a szolgáltatás támogatására benyújtott igény településenként

2.2. saját termelésből történő szolgáltatás mennyisége településenként

2.2.1. 2014. évi tényleges

2.2.2. 2015. évi tényleges

2.2.3. 2016. évi várható

2.2.5. 2017. évi tervezett

2.3. szolgáltatás csatornázott területen településenként

2.4. szolgáltatás nem csatornázott területen településenként

2.5. vásárlásból történő szolgáltatás mennyisége településenként

2.6. saját termelésből lakosság részére történő szolgáltatás mennyisége településenként

2.7. vásárlásból lakosság részére történő szolgáltatás mennyisége településenként

2.8. az alkalmazott lakossági díj típusa

2.9. lakossági díj mértéke

2.10. nem lakossági díj mértéke

2.11. vízjogi üzemeltetési engedélyek száma

2.12. a szolgáltatás fajlagos ráfordítása

2.12.1. 2014. évi tényleges

2.12.2. 2015. évi tényleges

2.12.3. 2016. évi várható

2.12.4. 2017. évi tervezett

2.13. fajlagos ráfordítás kalkulációja évenként

2.13.1. energiaköltség

2.13.2. technológiai villamosenergia költsége

2.13.3. átvett víz költsége

2.13.4. egyéb anyagköltség

2.13.5. igénybe vett szolgáltatások értéke

2.13.6. egyéb szolgáltatások értéke

2.13.7. átadott (közvetített) szolgáltatások értéke

2.13.8. bérköltség

2.13.9. személyi jellegű egyéb kifizetések

2.13.10. bérjárulékok

2.13.11. közművagyon amortizációja vagy az önkormányzati tulajdon használati díja

2.13.12. pénzügyi ráfordítások

2.13.13. fajlagos vezetékhálózat hossza

2.13.14. fajlagos technológiai villamosenergia-felhasználás

3. A csatornaszolgáltatás adatai

3.1. a szolgáltatás támogatására benyújtott igény településenként

3.2. szolgáltatás mennyisége településenként

3.2.1. 2014. évi tényleges

3.2.2. 2015. évi tényleges

3.2.3. 2016. évi várható

3.2.4. 2017. évi tervezett

3.3. lakossági szolgáltatás mennyisége településenként

3.4. az alkalmazott lakossági díj típusa

3.5. lakossági díj mértéke

3.6. nem lakossági díj mértéke

3.7. vízjogi üzemeltetési engedélyek száma

3.8. szennyvíztisztítást végző víziközmű-szolgáltató neve és víziközmű-szolgáltatói és működési engedély vagy a közérdekű üzemeltetésre kötelező határozat száma településenként

3.9. szennyvíztisztítás díja településenként

3.10. szennyvízátadás tervezett mennyisége településenként

3.11. lakosságtól származó szennyvízátadás tervezett mennyisége településenként

3.12. szolgáltatás fajlagos ráfordítása

3.12.1. 2014. évi tényleges

3.12.2. 2015. évi tényleges

3.12.3. 2016. évi várható

3.12.4. 2017. évi tervezett

3.13. fajlagos ráfordítás kalkulációja évenként

3.13.1. energiaköltség

3.13.2. technológiai villamosenergia költsége

3.13.3. víziközmű-hálózaton keresztül átadott szennyvíz költsége

3.13.4. egyéb anyagköltség

3.13.5. igénybe vett szolgáltatások értéke

3.13.6. egyéb szolgáltatások értéke

3.13.7. eladott (közvetített) szolgáltatások értéke

3.13.8. bérköltség

3.13.9. személyi jellegű egyéb kifizetések

3.13.10. bérjárulékok

3.13.11. közművagyon amortizációja vagy az önkormányzati tulajdon használati díja

3.13.12. pénzügyi ráfordítások

3.13.13. kapacitás-kihasználtság

3.13.14. fajlagos vezetékhálózat hossza

3.13.15. fajlagos technológiai villamosenergia-felhasználás

4. Ivóvízvásárlás adatai

4.1. támogatási igény

4.2. ivóvíz-szolgáltató víziközmű-szolgáltató neve

4.3. az ivóvizet értékesítő víziközmű-szolgáltató(k) neve

4.4. a vásárolt ivóvízből ellátott települések neve

4.5. tervezett ivóvízvásárlás lakossági felhasználásra

4.6. tervezett ivóvízvásárlás nem lakossági felhasználásra

4.7. hálózati veszteség mértéke

4.8. fajlagos ráfordítás (díj)

5. Az igénybe vett támogatás elszámolása településenként

5.1. lakosság részére értékesített ivóvíz pályázatban elismert mennyisége

5.2. lakosság részére értékesített ivóvíz tényleges mennyisége

5.3. a pályázatban elismert fajlagos ráfordítás (ivóvíz-szolgáltatás)

5.4. tényleges fajlagos ráfordítás (ivóvíz-szolgáltatás)

5.5. megítélt fajlagos támogatás (ivóvíz-szolgáltatás)

5.6. lakosság részére végzett szennyvízelvezetési szolgáltatás pályázatban elismert mennyisége

5.7. lakosság részére végzett szennyvízelvezetési szolgáltatás tényleges mennyisége

5.8. a pályázatban elismert fajlagos ráfordítás (csatornaszolgáltatás)

5.9. tényleges fajlagos ráfordítás (csatornaszolgáltatás)

5.10. megítélt fajlagos támogatás (csatornaszolgáltatás)

5.11. az ivóvizet értékesítő víziközmű-szolgáltató neve

5.12. vízbázis(ok) neve – a közüzemi ivóvízellátásához igénybevett minden vízbázis beazonosítható módon történő megjelölése, amely(ek) a Pályázó által benyújtott pályázatban szerepelő víziközmű-rendszer közüzemi ivóvízellátásához ivóvíz célú vízkitermeléssel igénybevételre kerülnek (ide értve az átvett ivóvíz kitermelését biztosító vízbázis(oka)t is)

5.13. a vásárolt víz nettó díja, ráfordítása

5.14. lakossági ivóvíz-szolgáltatáshoz vásárolt ivóvíz pályázatban elismert mennyisége

5.15. lakossági ivóvíz-szolgáltatáshoz vásárolt ivóvíz tényleges mennyisége

5.16. megítélt fajlagos támogatás (ivóvízvásárlás)

5.17. önkormányzati nyilatkozat a víziközmű-szolgáltatás módjáról

3. melléklet a Lakossági víz- és csatornaszolgáltatás támogatása pályázati kiíráshoz

Számlaösszesítő kimutatás

Önkormányzat neve:

Címe:

Telefonszáma:

E-mail címe:

KSH-kódja:

Sorszám	A számla kiállítójának megnevezése	A kiállított számla száma	A számla összege (Ft)

Összesen:

....., ... év..... hó..... nap

.....
polgármester

4. melléklet a Lakossági víz- és csatornaszolgáltatás támogatása pályázati kiíráshoz

Az egészséges ivóvízzel való ellátás ideiglenes módozatainak ellentételezésére igényelhető összeg mértékének kiszámítási módja

Az egészséges ivóvízzel való ellátás ideiglenes módozatainak ellentételezésére igényelhető összeg mértékét a következő képlettel kell kiszámítani:

T = Szv–Kv,

ahol

T = a támogatás mértéke,

Szv = a kiszállított egészséges ivóvíz mennyiségének (m^3) és a legkisebb költség elve alapján érvényesíthető fajlagos ráfordítás (Ft/m^3) szorzata,

Kv = a kiszállított egészséges ivóvíz mennyiségének (m^3) és a lakossági ivóvíz-szolgáltatás és a nettó 498 Ft/m^3 küszöbérték szorzata.

Felhívjuk a pályázók szíves figyelmét, hogy – tekintettel a pályázat közzétételének időpontjára – a pályázatban foglalt határidők az alábbiak szerint módosultak:

1.	1. oldal,	2017. március 9.	helyett	2017. március 29.
2.	6.1.1. pont	2017. április 7.		2017. április 27.
3.	6.1.4. pont	2017. április 21.		2017. május 11.
4.		2017. május 5.		2017. május 25.
5.	6.1.5. pont	2017. május 10.		2017. május 30.
6.	6.2.2. pont	2017. április 7.		2017. április 27.
7.		2017. április 21.		2017. május 11.
8.		2017. május 5.		2017. május 25.
9.	6.2.3. pont	2017. május 10.		2017. május 30.
10.	8. pont	2017. április 21.		2017. május 11.
11.		2017. május 5.		2017. május 25.
12.	9. d) pont	2017. június 30.		2017. július 24.
13.	10. pont	2017. július 11.		2017. július 31.
14.		2017. augusztus 14.		2017.szeptember 4.
15.	11.1. pont	2017. augusztus 2.		2017. augusztus 25.
16.	11.2. pont	2017. augusztus 9.		2017. augusztus 31.

Lakossági víz- és csatornaszolgáltatás támogatási pályázat kimutatás

(forint)

Település	Igényelt	Kiutalt	Igényelt	Kiutalt	Igényelt	Kiutalt	Igényelt	Kiutalt	Visszafizetési köt.	Igényelt	Kiutalt
	2013		2014		2015		2016			2017	
Balatonföldvár	27 471 400	15 771 000	31 686 100	16 614 900	45 694 600	12 856 100	45 804 600	13 178 400	0	54 736 700	
Bálványos	577 500	0	1 056 000	9 400	2 378 400	60 200	2 659 600	144 000	12 800	3 222 000	
Kereki	504 400	0	922 200	8 200	2 185 500	0	2 282 200	0	0	2 764 800	
Pusztaszemes	392 700	0	718 100	6 400	1 574 900	0	1 761 100	0	0	2 133 500	
Szántód	10 233 000	5 747 800	11 952 000	6 059 000	17 400 600	5 299 700	17 253 800	5 320 700	0	20 622 800	
Szólád	562 100	0	1 027 800	9 200	2 587 300	0	3 036 900	0	0	6 902 300	
Teleki	184 800	0	337 900	3 000	819 600	0	0	0	0	0	

Igénylésazonosító: 350 571

III. Adatlap

a belterületi utak, járdák, hidak felújítására

I. Alapadatok

Önkormányzat neve:	Teleki Község Önkormányzata
Önkormányzat egy lakosra jutó adóerő képessége:	15 574
Maximálisan igényelhető támogatás összege:	15 000 000
Támogatás maximális mértéke:	85
A tervezett beruházás a tömegközlekedés által igénybe vett utak felújítására irányul (igen / részben / nem)	

II. A megvalósítandó fejlesztési célok részletezése:

Sorszám	Fejlesztéssel érintett utca neve	Helyrajzi száma	Megvalósítandó célok megnevezése	Megvalósítandó célok részletes tételenkénti bemutatása	Érintett útszakasz hossza (fm)	Igényelt támogatás (Ft)	Vállalandó önerő minimális mértéke (Ft)	Vállalt önerő összege (Ft)
1.	2.	3.	4.	5.	6.	7.	8.	9.
Elsődleges célok bemutatása								
1.					0 fm	0 Ft	0 Ft	
Összesen						0 Ft	0 Ft	0 Ft
Egyéb kapcsolódó célok bemutatása								
1.					0 fm	0 Ft	0 Ft	
Összesen						0 Ft	0 Ft	0 Ft
Egyéb közvetlen költségek bemutatása								
1.						0 Ft	0 Ft	0 Ft
Mindösszesen						0 Ft	0 Ft	0 Ft

A megvalósítandó célok részletes tételenkénti bemutatása szükséges a fenti táblázatban. (pl.elsődleges célok esetén szükséges részletezni annak műszaki tartalmát, egyéb közvetlen költség esetén az igényelt szolgáltatás pl. közbeszerzési szakértő megnevezése szükséges)

1. Beruházás összköltsége (Igényelt támogatás összesen + Minimálisan vállalandó önerő összege összesen):	0
2. Teljes projektköltség (Igényelt támogatás összesen + Vállalt önerő összege összesen):	0

III. Igényelt támogatás felhasználási célja(i) (rövid leírás), feladatellátás javításának bemutatása:

IV. A minimálisan vállalandó önerőn felül biztosított saját erő tervezett felhasználási célja, annak műszaki tartalma:

Munkaanyag

MÉSZÁROS Kft.
7400 Kaposvár, Buzsáki utca 5., Tel: 30/311-3888

TELKI KÖZSÉG ÖNKORMÁNYZATA

Balatonföldvári Közös Önkormányzati Hivatal
8623 Balatonföldvár, Petőfi Sándor u. 1.
Iktatás időpontja: 2017 ÁPR 27.
Mellékletek száma:
Iktatószám: 4050 -3/2017

8626 Teleki , Rákóczi u. 49.
telefonon: 06-84 -367-532

Hári László polgármester részére !

Tárgy : **Teleki község , Rózsadomb utca és Kossuth utca felújítása ráaszfaltozással**
Tisztelt Cím !

A MÉSZÁROS (Kaposvár , Ballakuti u.13.) ajánlatot ad **Teleki község , Rózsadomb utca és Kossuth utca** felújítására ráaszfaltozással az alábbiak szerint :

Rózsadomb utca és Kossuth utcában egy réteg 5 cm vastag AC 11 jelű aszfaltszőnyeg építés összesen 960 m2-en a felület előzetes előkészítésével. Az aszfalt csatlakozásoknál vágás , bontás a szintbeli csatlakozáshoz. Az aszfaltozás után padka tömörítés és simító hengerlés.

A fenti műszaki tartalom nettó vállalási ára : 5.800.000 Ft

7.366.000 Ft (bruttó)

A munka nem építési engedély köteles nem tartozik fordított ÁFA fizetés szabálya alá.

Kaposvár , 2017. 04.25.

.....

MÉSZÁROS
Építőipari, Kereskedelmi és Szolgáltató Kft.
7400 Kaposvár, Buzsáki u. 5.
Adószám: 13045300-2-14
Szlasz.: 10700172-66290690-51100005

7400 Kaposvár , Munkácsy Mihály u. 78.
Tel./Fax.:82-424-120 .
Cégjegyzékszám: 14-09-308159
Adószám: 14325557-2-14

MÉJE
ÉPÍTŐIPARI Kft.

Ikt.sz.: A014 / 2017
Ügyint.: Jezerniczky Zoltán

Balatonfüredi Közös Önkormányzati Hivatal
8623 Balatonföldvár, Petőfi Sándor u. 1.
Iktatás időpontja: 2017 ÁPR 27.
Mellékletek száma:
Iktatószám: h050 - 2/2017

TELEKI KÖZSÉG ÖNKORMÁNYZATA

8626 Teleki, Rákóczi u. 49.
telefonon: 06-84 367532
postmaster@telekipm.t-online.hu

Hári László István polgármester részére !

Tárgy : **Teleki , Rózsadomb utca és Kossuth utca felújítása ráaszfaltozással**

Tisztelt Cím !

A MÉJE KFT (Kaposvár , Munkácsy M. u. 78.) ajánlatot ad Rózsadomb és Kossuth utca felújítására ráaszfaltozással a mellékelt költségvetések szerint.

Ajánlatunk érvényessége : 2017.10.30.

Elérhetőségeink:
7400 Kaposvár , Munkácsy Mihály u. 78.
Tel./Fax.:82-424-120 .
mobil: 06-30-639-7401 , 06-20-527-3028

Kaposvár , 2016. 04 24.

.....
Jezerniczky Zoltán MÉJE KFT. ügyvezető

Teleki , Rózsadomb és Kossuth utca felújítása ráaszfaltozással
KÖLTSÉGVETÉS

I. Rózsadomb utca

Hossza: 178 Szélessége: 2, 6 m Felülete (csatlakozásokkal) : 480 m2

1.	Ideiglenes forgalomterelés elkorlátozás kiépítés fenntartás , bontás		
	1 garn.	6 000	6 000
2.	Aszfaltozás , AC 11 aszfalt bedolgozás 6 cm vastagon bedolgozva géppel , felület előzetes portalanítása és bitumenemulziós kellősítése		
	28,8 m3	85 500	2 462 400
3.	Előkátyúzás aszfaltozás előtt tönkrement részeken AC 11 aszfaltból foltszerűen változó , átl. 6 cm vtg.-ban		
	2,5 m3	87 000	217 500
	Padkanyesés aszfaltozás előtt mindkét oldalon 50-50 cm szélesen		
	177 m2	300	53 100
3.	Simítóhengerlés padkán gépi erővel tömörítéssel együtt mindkét oldalon		
	177 m2	400	70 800
4.	Csatlakozó munkahézagok kialakítása vágással , bontással , bontott anyag elszállításával		
	10 m2	2 100	21 000

Nettó összesen :	2 830 800 Ft
ÁFA : (27 %) :	764 316 Ft
Bruttó összsen :	3 595 116 Ft

II. Kossuth utca

Hossza: 180 Szélessége: 2, 6 m Felülete (csatlakozásokkal) : 490

1.	Ideiglenes forgalomterelés elkorlátozás kiépítés fenntartás , bontás		
	1 garn.	6 000	6 000
2.	Aszfaltozás , AC 11 aszfalt bedolgozás 6 cm vastagon bedolgozva géppel , felület előzetes portalanítása és bitumenemulziós kellősítése		
	28,8 m3	85 500	2 462 400

3.	Előkátyúzás aszfaltozás előtt tönkrement részeken AC 11 aszfaltból foltszerűen változó , átl. 6 cm vtg.-ban		
	2 m3	87 000	174 000
	Padkanyesés aszfaltozás előtt mindkét oldalon 50-50 cm szélesen		
	180 m2	300	54 000
3.	Simítóhengerlés padkán gépi erővel tömörítéssel együtt mindkét oldalon		
	180 m2	400	72 000
4.	Csatlakozó munkahézagok kialakítása vágással , bontással , bontott anyag elszállításával		
	10 m2	2 100	21 000

Nettó összesen :	2 789 400 Ft
ÁFA : (27 %) :	753 138 Ft
Bruttó összsen :	3 542 538 Ft

FŐÖSSZESÍTTŐ

Rózsadomb , és Kossuth utca nettó összesen :	5 620 200 Ft
ÁFA (27 %) :	1 517 454 Ft
Rózsadomb , és Kossuth utca bruttó összesen :	**7 137 654 Ft**

Kaposvár , 2017. április 24.

Jezerniczky Zoltán
MÉJE Építőipari Kft.

ÁRAJÁNLAT

Balatonföldvári Közös Önkormányzati Hivatal
8623 Balatonföldvár, Petőfi Sándor u. 1.
Iktatás időpontja: 2017 ÁPR 27.
Mellékletek száma:
Iktatószám: 4050-1/2017

AJÁNLATADÓ :

ZOLANIT KFT.

7400 Kaposvár , Izzó u. 1./B

CÍMZETT :

TELEKI KÖZSÉG ÖNKORMÁNYZATA

8626 TELEKI RÁKÓCZI U.49.

Hári László polgármester részére !

Tárgy :

Teleki község , Rózsadomb utca és Kossuth utca felújítása ráaszfaltozással

Tisztelt Cím !

Ajánlatot adunk **Teleki község , Rózsadomb utca és Kossuth utca** felújítására ráaszfaltozással a mellékelt költségvetések szerint.

Ajánlatunk érvényessége : 2017.10.30.

Kaposvár , 2016. április. 24.

ZOLANIT ÉPÍTŐIPARI Kft.
7400 Kaposvár, Izzó u. 1/b.
Adószám: 11484170-2-14
BE: 10103214-77504925-00000003
Cg.sz.: 14-09-302768

.....
ügyvezető

Teleki község Rózsadomb és Kossuth utca aszfaltozás

Ssz.	Tételszám	Tétel szövege	Menny.	Egység	Anyag egységár	Díj egységre	Anyag összesen	Díj összesen
1	21-08-004	Tömörítés nagy felületen Trg. 90% (padka)	360	m2	0	800	0	288000
2	63-001-3.2	Aszfaltburkolatok felső rétegének lemaratása, hideg eljárással, mart anyag depóniába szállítás 8 km	30	m2	0	2600	0	78000
3	63-001-7.1.1-0750214	Aszfaltburkolatok meleg bitumenes hengerelt aszfaltkeverékkel, 6 cm vastagságban Kopóréteg AC11 kopó 50/70 típusú bitumenne útszakaszok kopórétege,	60	m3	64500	25000	3870000	1500000

Nettó összesen :	**3870000**	**1866000**
Anyag és díj nettó összesen :	5 736 000	
ÁFA :	1 548 720	
Bruttó anyag és díj összesen :	**7 284 720**	

Kaposvár , 2017.04.24.

ZOLANIT ÉPÍTŐIPARI Kft.
7400 Kaposvár, Izzó u. 1/b.
Adószám: 11484170-2-14
BB: 10103214-77504925-00000003
Cg.sz.: 14-09-302768

HRSZ	JEL	Müv.ág	Min.oszt.	Terület(ha.m2)	Kat.jöv.
96/ .		kivett közút		0.3679	0.00
			ÖSSZESEN:	0.3679	0.00

Cím: .

Szolgalmi jog, Jogi jelleg, Szöveges hivatkozás
Sorszám: 2 Bejegyző határozat: 43895/2007.09.20
Ingatlan-nyilvántartás átalakítása a DAT forgalomba adásával

Tulajdonosi adatok
Sorszám: 3 Bejegyző határozat: 30355/2001.01.10
Tul.hányad: 1/1
Szerz.jogcím: jogutódlás
Név: TELEKI KÖZSÉG ÖNKORMÁNYZATA
Jogállás: tulajdonos
Cím: 8626 TELEKI, Rákóczi utca 49

HRSZ	JEL	Müv.ág	Min.oszt.	Terület(ha.m2)	Kat.jöv.
95/ .		kivett		0.6120	0.00
		közterület			
			ÖSSZESEN:	0.6120	0.00

Cím: 8626 TELEKI, Kossuth Lajos utca.

Szolgalmi jog, Jogi jelleg, Szöveges hivatkozás
Sorszám: 2 Bejegyző határozat: 43895/2007.09.20
Ingatlan-nyilvántartás átalakítása a DAT forgalomba adásával

Tulajdonosi adatok
Sorszám: 3 Bejegyző határozat: 30355/2001.01.10
Tul.hányad: 1/1
Szerz.jogcím: jogutódlás
Név: TELEKI KÖZSÉG ÖNKORMÁNYZATA
Jogállás: tulajdonos
Cím: 8626 TELEKI, Rákóczi utca 49

Liliom utca
Rákóczi Ferenc utca
Kossuth Lajos utca
Templom
Alt. iskola
134/2
134/1
133/2
133/1
132
131
130
129
128
127
126
125
124
123/1
123/2
122
121
120
119
118
117
116
148
149
150
152
153
136
137
138/1
138/2
139
140
141
142
1/1
1/2
2
3
4
105
101
100
99
97
98
109
161
(85/1)
(85/2)
(95)
(96)
520
526
527
534
536
538
539
541
542
544
0400306-1
0400306-1

TELEKI KÖZSÉG ÖNKORMÁNYZATA
8626 TELEKI, RÁKÓCZI U. 49.
Telefon: 84/367-532
e-mail: postmaster@telekipm.t-online.hu

ÍRÁSBELI HATÁROZATI JAVASLAT

Teleki Község Önkormányzat Képviselő-testülete
2017. április 25.-i ülésére.

.../2017.(IV. 25.) kt. határozata

Teleki Község Önkormányzatának Képviselőtestülete a Balatonföldvári Többcélú Kistérségi Tanácsa által meghatározott házi segítségnyújtás térítési intézményi díjat, amely 510,-Ft/óra a 2017. évi költségvetés terhére, teljes összegben a lakosságtól átvállalja.
Felhatalmazza a polgármestert, hogy a döntésről a kistérségi munkaszervezetet értesítse.
Felelős: Hári László István polgármester
Határidő: azonnal

Teleki, 2017. április 25.

Hári László István sk.
polgármester

Törvényességi ellenőrzésre bemutatva:
Ellenjegyezte:

.....
Dr. Kiss Pál címzetes főjegyző

4.250,-

Balatonföldvári Közös Önkormányzati Hivatal
8623 Balatonföldvár, Petőfi Sándor u. 1.
Iktatás
Előjegyzés: 2017 FEBR 28
Mellékletek száma:
Iktatószám: TKT.5-15/201

A Balatonföldvári Többcélú Kistérségi Társulás 7 igen szavazattal – 1 ellenszavazattal és 1 tartózkodással - a következő határozatot hozza:

14/2017(II.21.)sz. BTKT határozat

A Balatonföldvári Többcélú Kistérségi Társulás a Balatonföldvári Kistérség Szociális és Gyermekjóléti Szolgálatának feladatkörébe tartozó házi segítségnyújtás intézményi térítési díját felülvizsgálta és 2017. évre 510,- Ft / órában állapítja meg.

A Balatonföldvári Többcélú Kistérségi Társulás a Balatonföldvári Kistérség Szociális és Gyermekjóléti Szolgálatának feladatkörébe tartozó házi segítségnyújtás intézményi térítési díját felülvizsgálta és 2017. évre 510,- Ft / órában állapítja meg. A személyi térítési díjat 510,- Ft/ órában állapítja meg.

A Balatonföldvári Többcélú Kistérségi Társulás a Balatonföldvári Kistérség Szociális és Gyermekjóléti Szolgálatának feladatkörébe tartozó jelzőrendszeres házi segítségnyújtás intézményi térítési díját felülvizsgálta és 100,- Ft / nap / készülékben állapítja meg.
A Társulási Tanács a Társulási Megállapodás szerint kéri a kijelölt Balatonföldvár Város Önkormányzatát, hogy a személyes gondoskodást nyújtó ellátásokról, azok igénybevételéről, valamint a fizetendő térítési díjakról szóló rendeletét az intézményi térítési díj kapcsán aktualizálja.
A Társulási Tanács felkéri a Balatonföldvári Kistérségi Szociális és Gyermekjóléti Szolgálatot, készítsen felmérést az ellátásban részesülők körében - hivatkozva a Polgári Törvénykönyv XIII. Cím A Rokontartás XX.Fejezet A rokontartás közös szabályai, - a házi segítségnyújtás valamint a jelzőrendszeres házi segítségnyújtás térítési díjának megfizetése érdekében.
Felelős: Holovits Huba elnök
Határidő: azonnal.

JELENLÉTI ÍV

TELEKI KÖZSÉG ÖNKORMÁNYZAT KÉPVISELŐ-TESTÜLETÉNEK
2017. április 25. napján tartott, közmeghallgatással egybekötött nyilvános testületi ülésén megjelentekről

KÉPVISELŐ-TESTÜLET TAGJAI:

Hári László István polgármester .....

Strott András alpolgármester .....

Hunya Lajos Jánosné képviselő .....

Mónosné Szalai Anita képviselő .....

Orsós Sándorné képviselő .....

MEGHÍVOTTAK

Dr. Kiss Pál címzetes főjegyző .....

Magyar Szilvia főtanácsos .....

Király Lajosné igazgatási főmunkatárs .....

....

....

TELEKI KÖZSÉG ÖNKORMÁNYZATA KÉPVISELŐ-TESTÜLETÉNEK

3/2017. (V. 2.) ÖNKORMÁNYZATI RENDELETE

A TALAJTERHELÉSI DÍJRÓL

Teleki Község Önkormányzatának Képviselő-testülete a környezetterhelési díjról szóló 2003. évi LXXXIX. törvény 26.§ (4) bekezdésében kapott felhatalmazás alapján, Magyarország helyi önkormányzatairól szóló 2011. évi CLXXXIX. törvény 13.§ (1) bekezdés 11. pontjában meghatározott feladatkörében eljárva a következőket rendeli el:

1. §

A rendelet hatálya Teleki község közigazgatási területén azokra a kibocsátókra terjed ki, akik a műszakilag rendelkezésre álló közcsatornára nem kötnek rá.

2. §

(1) A talajterhelési díjat a kibocsátónak a tárgyévet követő március 31. napjáig kell megállapítani, és az 1. melléklet szerinti nyomtatványon az önkormányzati adóhatósághoz bevallani.
(2) A bevallott talajterhelési díjat a kibocsátónak Teleki Község Önkormányzata Talajterhelési díj számlájára, a 50800300-15548696 számlaszámra kell a tárgyévet követő március 31. napjáig megfizetni.
(3) Vízmérési lehetőség hiányában az átalány mértékét az állami tulajdonú közüzemi vízműből szolgáltatott ivóvízért, illetőleg az állami tulajdonú közüzemi csatornamű használatáért fizetendő díjakról szóló 47/1999. (XII.28.) KHVM rendelet 3. melléklete szerinti vízfogyasztás alapulvételével kell megállapítani.

3. §

A közszolgáltató a helyi vízgazdálkodási hatósági jogkörbe tartozó szennyvízelhelyezéshez kapcsolódó talajterhelési díj megállapításához és ellenőrzéséhez szükséges adatokat a tárgyévet követő év február 28. napjáig az önkormányzati adóhatóság rendelkezésére bocsátja.

4. §

(1) 2017. évre mentesül a talajterhelési díj fizetésének kötelezettsége alól a kibocsátó, aki/amely a műszakilag rendelkezésre álló közcsatornára 2017. december 31. napjáig rákött, melyről a közszolgáltatóval kötött szerződést a tárgyévi bevalláshoz csatolni kell.

(2) A tulajdonszerzést követő 3 hónap vonatkozásában mentesül a talajterhelési díj fizetésének kötelezettsége alól a kibocsátó, aki/amely olyan ingatlant vásárolt, amely a műszakilag rendelkezésre álló közcsatornára nincs rákötve.

(3) Mentesül a talajterhelési díj fizetésének kötelezettsége alól a kibocsátó az ivóvízrendszer meghibásodása következtében elszivárgott vízmennyiség tekintetében, melyről a közszolgáltató igazolását a tárgyévi bevalláshoz csatolni kell.

(4) Mentesül a talajterhelési díj fizetésének kötelezettsége alól az a kibocsátó, akinél/amelynél a rendelkezésre álló közcsatornára való rákötés műszaki akadályba ütközik. Az akadályt a DRV Zrt. által igazolt szakvéleménnyel kell igazolni.

5. §

(1) Ez a rendelet 2017. június 2. napján lép hatályba.
(2) Az e rendeletben nem szabályozott kérdésekben a Ktdt. talajterhelési díjra vonatkozó rendelkezéseit és az adózás rendjéről szóló 2003. évi XCII. törvény rendelkezéseit kell alkalmazni.

Teleki, 2017. április 25.

Hári László István
polgármester

Dr. Kiss Pál
címzetes főjegyző

Kihirdetve: Balatonföldvári Közös Önkormányzati Hivatal Teleki hirdetőtábláján 15 napra elhelyezett hirdetménnyel 2017. május 02. napján.

Dr. Kiss Pál
címzetes főjegyző

Melléklet a 3/2017.(V.2.) önkormányzati rendelethez

Balatonföldvári Közös Önkormányzati Hivatal
8623 Balatonföldvár, Petőfi Sándor u.1.
Tel: 84-540-330. Fax: 84-540-332
e-mail: pgmh@balatonfoldvar.hu

Benyújtási és befizetési határidő: tárgyévet követő év március 31.

Adóhatóság tölti ki
Benyújtás, postára adás napja: .....
Adózó azonosítója: .....
Közüzemi azonosítója: .....
Átvevő aláírása: .....

BEVALLÁS

a helyi vízgazdálkodási hatósági jogkörbe tartozó szennyvízelhelyezéshez kapcsolódó talajterhelési díjhoz

I. A díjfizető (kibocsátó):
Neve: .....
Születési helye: ..... ideje: ..... év ..... hó ..... nap
Anyja születési családi és utóneve: .....
Adóazonosító jele: .....
Adószáma: ....., statisztikai számjele: .....
Lakóhelye: .....
Levelezési címe: .....
Telefonszáma: ..... e-mail címe: .....

II. A díjfizetéssel érintett ingatlan:
Címe: 8626 Teleki , ...
szám
Helyrajzi száma: .....

III. Az ingatlan tulajdonosa:
(Akkor kell kitölteni, ha nem azonos a díjfizetővel.)
Neve (cégneve): .....
Születési helye: ..... ideje: ..... év ..... hó ..... nap
Anyja születési családi és utóneve: .....
Levelezési címe: .....

IV. A díjfizetéssel kapcsolatos adatok:
1. A tárgyévben felhasznált (vízmérő alapján mért) vízmennyiség: ..... m^3
(Ha vízmérő nem áll rendelkezésre, akkor az önkormányzat rendelete szerint számított átalány-vízmennyiséget kell beírni. A szennyvíz csatornára év közben történt rácsatlakozás esetén a közszolgáltató által igazolt, a rákötésig felhasznált vízmennyiséget kell beírni.)
2. Külön jogszabály alapján a locsolásra felhasznált vízmennyiség: ..... m^3
3. Szennyvízszállításra feljogosított szervezet által igazoltan elszállított szennyvíz mennyisége: ..... m^3
4. Az önkormányzati rendelet szerint mentes vízmennyiség: ..... m^3

A 4. pont szerinti mentességet az önkormányzati rendelet
a) 4. § (1) bekezdése
b) 4. § (2) bekezdése
c) 4. § (3) bekezdése

c) 4. § (4) bekezdése
c) 4. § (5) bekezdése
d) 4. § (6) bekezdése alapozza meg.

(A megfelelő részt aláhúzással kell jelölni.)

5. A talajterhelési díj alapja (1. sor csökkentve a 2-3-4. sorok összegével): ..... m^3
6. A talajterhelési díj egységmértéke: 1200 Ft/m^3
7. Területérzékenységi szorzó: 1.5
8. Számított talajterhelési díj (5. sor x 6. sor x 7. sor) ..... Ft
9. Az önkormányzati rendelet szerinti díjkedvezmény: ..... Ft
10. Fizetendő talajterhelési díj: ..... Ft

Felelősségem tudatában kijelentem, hogy a bevallásban közölt adatok a valóságnak megfelelnek.

....., ... év ..... hó ..... nap

_____

a kibocsátó vagy képviselője (meghatalmazottja)

Teleki Község Önkormányzata Képviselő-testületének

4/2017.(V.2.) önkormányzati rendelete

A HÁZASSÁGKÖTÉS SORÁN NYÚJTOTT SZOLGÁLTATÁS SZABÁLYAIRÓL ÉS DÍJÁRÓL

Teleki Község Önkormányzatának Képviselő-testülete az anyakönyvi eljárásról szóló 2010. évi I. törvény 96. §-ában kapott felhatalmazás alapján, az Alaptörvény 32. cikk (2) bekezdésében meghatározott feladatkörében eljárva a következőket rendeli el:

1. §

A rendelet hatálya Teleki község közigazgatási területén a Balatonföldvári Közös Önkormányzati Hivatal anyakönyvvezetője közreműködésével történő házasságkötés során nyújtott szolgáltatást igénybevevőkre terjed ki.

2. §

A házasságkötés céljára az önkormányzat a hivatal és a Művelődési Ház helyiségét biztosítja.

3. §

(1) Kérelemre a házasság hivatali helyiségen kívül is megköthető. A kérelmet írásban kell benyújtani az eljáró anyakönyvvezetőnél. A jegyző a kérelemnek hely ad, amennyiben megfelelő idő áll rendelkezésre két házasságkötés között, és a kérelmezők

a) a tanúk, és szükség esetén a tolmács, vagy a jelbeszédben jártas személy jelenlétét biztosítják,

b) gondoskodnak a házasságkötés ünnepélyes kereteiről,

c) gondoskodnak az anyakönyvvezető hivatali helyiségen kívüli helyszínre utazásáról, a hivatali helyiségbe való visszautazásáról és

d) gondoskodnak az anyakönyvvezető őrizetében lévő anyakönyvi iratok biztonságos szállításáról, és a hivatali helyiségen kívüli helyszínen való biztonságos kezelésének feltételeiről.

(2) Az (1) bekezdés b) pontjának alkalmazásában ünnepélyes keretek alatt a hagyományos értékrend szerinti feltételeket kell érteni, melyek nem térhetnek el az általános közízléstől. Az anyakönyvvezető megtagadja a külső helyszínen való közreműködést, ha a helyszínre érve megállapítja, hogy a körülmények megváltoztak, az ünnepélyes keretek nem biztosítottak. Ilyen esetben a házasságot a hivatali helyiségben lehet megkötni.

(3) A jegyző rendkívüli körülmény fennállása esetén is engedélyezheti a házasság hivatali helyiségen kívüli megkötését. Rendkívüli körülmény a közeli halállal fenyegető helyzet, valamint valamelyik házasuló fél mozgáskorlátozottsága, egészségi állapota, amely miatt különös erőfeszítés lenne számára a hivatali helyiségben való megjelenés, melynek fennállásáról orvosi igazolás, vagy közeli halállal fenyegető helyzet esetében az orvosnak az anyakönyvvezető előtt tett nyilatkozata szükséges.

(4) Nem köthető házasság a Munka Törvénykönyvében meghatározott munkaszüneti napon.

4. §

(1) Az anyakönyvvezető hivatali munkaidőben térítésmentesen működik közre rendkívüli körülmény fennállása miatt engedélyezett hivatali helyégen kívüli helyszínen.

(2) A hivatali munkaidőn, és az (1) bekezdésben foglaltak kivételével a hivatali helyiségen kívüli házasságkötésben közreműködő anyakönyvvezetőt, választása szerint, a közszolgálati tisztviselőkről szóló törvényben meghatározott szabadidő egésze vagy egy része helyett az 5. § (1) bekezdésében meghatározott mértékű díjazás illeti meg.

5. §

(1) Az anyakönyvvezető közreműködéséért, házasságkötésenként, a következő díjat kell megfizetni:
a) hivatali munkaidőn kívül hivatali helyiségben, Művelődési Ház helyiségében 15.000 Ft. Ebből az anyakönyvvezető díja bruttó 10.000 Ft.
b) templomban 15.000 Ft. Ebből az anyakönyvvezető díja 10.000 Ft.
c) a házasuló felek otthonában, közterületen és vendéglátóhelyen 40.000 Ft. Ebből az anyakönyvvezető díja bruttó 15.000 Ft.

(2) A díjat a házasságkötési szándék bejelentésekor, vagy a hivatali helyiségen kívüli helyszín engedélyezésekor a Balatonföldvári Közös Önkormányzati Hivatal pénztárában kell megfizetni, legkésőbb a házasságkötést megelőző munkanapon.

6. §

Az önkormányzat az anyakönyvvezetői közreműködés 5. § (1) bekezdés a) pontjában meghatározott díját átvállalja, és az anyakönyvvezető, munkaadó által fizetendő közterhekkel növelt bruttó díja mértékéig a Balatonföldvári Közös Önkormányzati Hivatal részére közvetlenül megfizeti, amennyiben a házasuló felek legalább egyike teleki lakos, és a házaspár Teleki községben telepedik le.

7. §

(1) Ez a rendelet a kihirdetését követő napon lép hatályba.
(2) Hatályát veszti a házasságkötés során nyújtott szolgáltatás szabályairól és díjáról szóló 9/2014.(XII.12.) önkormányzati rendelet.

Teleki, 2017. április 25.

Hári László István
polgármester

Dr. Kiss Pál
címzetes főjegyző

Kihirdetve: a Balatonföldvári Közös Önkormányzati Hivatal Teleki hirdetőtábláján 15 napra elhelyezett hirdetménnyel 2017. május 2. napján.

Dr. Kiss Pál
címzetes főjegyző