Szólád Község Polgármesterétől
8625 Szólád, Kossuth Lajos u.32.
Tel: 84/ 567-021. Fax: 84/367-563.

M E G H Í V Ó

Szólád Község Önkormányzatának Képviselőtestülete 2017. március 30. napján (csütörtök) 17,15 órakor ülést tart, melyre ezúton tisztelettel meghívom
Az ülés helye: Faluház kisterme

NAPIREND

1.) Az önkormányzat 2017. évi közbeszerzési tervének elfogadása
Előadó: Rózsás Elemér polgármester

2.) Energia-megtakarítási intézkedési tervek elfogadása
Előadó: Rózsás Elemér polgármester

3.) Járdafelújításhoz költségvetési forrás biztosítása
Előadó: Rózsás Elemér polgármester

4.) Polgármesteri tájékoztató a két ülés között tett intézkedésekről
Előadó: Rózsás Elemér polgármester

5.) Települési támogatás iránti kérelmek elbírálása ZÁRT ülésen
Előadó: Rózsás Elemér polgármester

Szólád, 2017. március 24.

SZÓLÁD KÖZSÉG * POLGÁRMESTERE *

Rózsás Elemér sk.

JELENLÉTI ÍV

SZÓLÁD KÖZSÉG ÖNKORMÁNYZATA KÉPVISELŐTESTÜLETÉNEK

2017. MÁRCIUS 30. NAPJÁN TARTOTT ÜLÉSÉN MEGJELENTEKRŐL

A KÉPVISELŐTESTÜLET TAGJAI:

Rózsás Elemér polgármester .....

Nagy Dániel Lászlóné alpolgármester .....

Békei Tamás képviselő .....

Bóka Zoltán képviselő .....

Császár András képviselő .....

MEGHÍVOTTAK:

Dr. Kiss Pál címzetes főjegyző .....

Mikóné Fejes Ibolya titkársági osztályvezető .....

.....

.....

.....

JEGYZŐKÖNYV

Készült Szólád Község Önkormányzata Képviselőtestületének 2017. március 30. napján 17,15 órakor tartott üléséről. Az ülés helye: Faluház tárgyaló terme – Szólád, Kossuth L.u.23.

Jelen vannak: Rózsás Elemér polgármester, Nagy Dániel Lászlóné alpolgármester, Békei Tamás képviselő, Bóka Zoltán képviselő, Császár András képviselő.

Meghívottak Dr. Kiss Pál címzetes főjegyző, Mikóné Fejes Ibolya titkársági osztályvezető.

Rózsás Elemér polgármester megállapítja, hogy a képviselőtestület 5 tagjából 5 fő jelen van, az ülés határozatképes, összehívására szabályszerűen került sor, azt megnyitja. Javasolja a meghívón szereplő napirendi pontokat az „Önkormányzati járdák felújítása" napirendi ponttal kiegészítve, a napirendi pontot 4. pontban tárgyalva, a napirend elfogadását.

A képviselőtestület, a szavazásban 5 fő képviselő vesz részt, egyhangú szavazással – 5 igen, 0 nem, 0 tartózkodás – a következő határozatot hozza:

38/2017.(III.30.) Kt. határozat:

Szólád Község Önkormányzatának Képviselőtestülete az ülés napirendjét az alábbiak szerint elfogadja:

1.) Az önkormányzat 2017. évi közbeszerzési tervének elfogadása

2.) Energia-megtakarítási intézkedési tervek elfogadása

3.) Járdafelújításhoz költségvetési forrás biztosítása

4.) Önkormányzati járdák felújítása

5.) Polgármesteri tájékoztató a két ülés között tett intézkedésekről

Felelős: Rózsás Elemér polgármester
Határidő: 2017. március 30.

Rózsás Elemér polgármester: Az elmúlt ülésen került sor az önkormányzati képviselők éves tevékenységéről szóló tájékoztató megtartására. Bóka Zoltán képviselő akkor távol volt, javasolja napirend előtt tájékoztatójának megtartását.

Bóka Zoltán képviselő: Rövid tájékoztatást ad a képviselőtestületi ülések látogatásáról, az önkormányzati rendezvényeken, kulturális programokon, társadalmi munkában való részvételről és a lakossággal való kapcsolattartásról.

1.) Az önkormányzat 2017. évi közbeszerzési tervének elfogadása
Előadó: Rózsás Elemér polgármester
Előterjesztés írásban csatolva.

Mikóné Fejes Ibolya titkársági osztályvezető: Az önkormányzat elfogadott költségvetésében nincs olyan árubeszerzés, szolgáltatásvásárlás vagy építési beruházás, ami meghaladná a közbeszerzési értékhatárt, ezért a közbeszerzési terv nemleges.

Rózsás Elemér polgármester: Felteszi szavazásra a 2017. évi közbeszerzési terv elfogadását.

A képviselőtestület, a szavazásban 5 fő képviselő vesz részt, egyhangú szavazással – 5 igen, 0 nem, 0 tartózkodás – a következő határozatot hozza:

39/2017.(III.30.) Kt. határozat:

Szólád Község Önkormányzatának Képviselőtestülete az önkormányzat 2017. évi nemleges közbeszerzési tervét elfogadja.

Felelős: Rózsás Elemér polgármester
Határidő: 2017. március 31.

2.) Energia-megtakarítási intézkedési tervek elfogadása
Előadó: Rózsás Elemér polgármester
Előterjesztés írásban csatolva.

Rózsás Elemér polgármester: Az elmúlt héten készítették az intézkedési terveket, kapcsolatot tartott a készítővel. Felteszi szavazásra az előterjesztés szerinti határozati javaslat elfogadását.

A képviselőtestület, a szavazásban 5 fő képviselő vesz részt, egyhangú szavazással – 5 igen, 0 nem, 0 tartózkodás – a következő határozatot hozza:

40/2017.(III.30.) Kt. határozat:

Szólád Község Önkormányzatának Képviselő-testülete jóváhagyja az önkormányzat tulajdonában lévő alábbi közintézmények energia-megtakarítási intézkedési tervét:

1.) **Polgármesteri hivatal és orvosi rendelő épülete – 8625 Szólád, Kossuth l.u.32.**
2.) **Faluház épülete – 8625 Szólád, Kossuth L.u.23.**
3.) **Könyvtár és konyha épülete – 8625 Szólád, Kossuth L.u.43.**
4.) **Óvoda épülete – 8625 Szólád, Kossuth L.u.40.**

Felelős: Rózsás Elemér polgármester
Határidő: 2017. március 31.

3.) Járdafelújításhoz költségvetési forrás biztosítása
Előadó: Rózsás Elemér polgármester
Előterjesztés írásban csatolva.

Rózsás Elemér polgármester: A faluközpont két járdaszakaszának felújítását határozták el. A buszöbölnél magasabb padka kialakítása szükséges. Az önkormányzatot csak az építőanyagok költsége terheli. Az előterjesztés szerinti határozati javaslat elfogadását felteszi szavazásra.

A képviselőtestület, a szavazásban 5 fő képviselő vesz részt, egyhangú szavazással – 5 igen, 0 nem, 0 tartózkodás – a következő határozatot hozza:

41/2017.(III.30.) Kt. határozat:

Szólád Község Önkormányzatának Képviselőtestülete a település központjában, az önkormányzati hivatal épülete előtti járdaszakasz felújításához szükséges anyagköltség fedezetére 1 000 000 Ft összegű költségvetési keretet biztosít a költségvetés felhalmozási tartaléka terhére.
A képviselőtestület felhatalmazza a polgármestert, hogy a felújítás elvégzéséhez a közútkezelő hozzájárulását beszerezze, az árajánlatokat bekérje, és az összességében legkedvezőbb ajánlat alapján a szükséges építőanyag beszerzéséről gondoskodjon.

Felelős: Rózsás Elemér polgármester
Határidő: 2017. december 31.

4.) Önkormányzati járdák felújítása
Előadó: Rózsás Elemér polgármester
Előterjesztés írásban csatolva.

Mikóné Fejes Ibolya titkársági osztályvezető: Az önkormányzat az elmúlt évben, az adósságkonszolidációban nem részesült települési önkormányzatok támogatása körében, 10 millió forint összegű támogatásban részesült járdafelújításra. Az adminisztrációs feladatokra, a műszaki ellenőrzésre és a kivitelezésre benyújtott árajánlatok elfogadását, és a szerződések jóváhagyását tartalmazza a határozati javaslat.

Rózsás Elemér polgármester: A határozati javaslat elfogadását felteszi szavazásra.

A képviselőtestület, a szavazásban 5 fő képviselő vesz részt, egyhangú szavazással – 5 igen, 0 nem, 0 tartózkodás – a következő határozatot hozza:

42/2017.(III.30.) Kt. határozat:

Szólád Község Önkormányzatának Képviselőtestülete az adósságkonszolidációban nem részesült települési önkormányzatok fejlesztéseinek támogatása keretében támogatott projekt megvalósítására, az önkormányzati járdaszakaszok felújítására vonatkozóan

a) a projekt adminisztrációs feladatok ellátására az ÖKO PELSO Kft (8623 Balatonföldvár, Dobó K.u.11.) által benyújtott 238 760 Ft összegű árajánlatot elfogadja, a megbízási szerződést jóváhagyja,

b) a műszaki ellenőri feladatok ellátására Fáró László egyéni vállalkozó (8640 Fonyód, Csend u.5.) által benyújtott 200 000 Ft összegű árajánlatot elfogadja, a megbízási szerződést jóváhagyja,

c) a kivitelezési munkák elvégzésére benyújtott árajánlatok közül a Kék Kábel Kft. (1044 Budapest, Pintér József u.16.) 9 484 004 Ft összegű ajánlatát fogadja el, a kivitelezési szerződést jóváhagyja.

A képviselőtestület felhatalmazza a polgármester, hogy a projekt megvalósítása során, a költségvetés keretei között, a szükséges döntéseket meghozza, és a szükséges intézkedéseket megtegye.

Felelős: Rózsás Elemér polgármester
Határidő: 2017. december 31.

5.) Polgármesteri tájékoztató a két ülés között tett intézkedésekről
Előadó: Rózsás Elemér polgármester
Előterjesztés szóban.

Rózsás Elemér polgármester: Tart az önkormányzati járdák felújításának előkészítése. Elkészült a Faluházban a melegítőkonyha, a könyvtárban a vizesblokk és az óvodánál a járda. A dolgozói létszám, főként a hozzáértők létszáma csökken, ugyanakkor a feladatok nem csökkennek.
Megjelent a kötelező önkormányzati feladatokat támogató pályázat. Ez az egyetlen pályázat, melynek keretében útfelújításra lehet forrást igényelni. Be kívánják nyújtani a pályázatot.

Nagy Dániel Lászlóné alpolgármester: Április 23-án lesz a nyugdíjas-nap. Előadót nem találtak elfogadható díjért, ezért erről lemondtak, tekintettel az önkormányzat más feladataira. Az óvodásokat kérték meg, zenész is lesz, a fiatalok mondhatnak verset.

Rózsás Elemér polgármester: A falunapi fellépők esetében is takarékoskodna a költségekkel. Szombaton az utcabál, a főzés és a fogathajtó lenne csak megtartva.

Nagy Dániel Lászlóné alpolgármester: Megkereste egy pályázatíró, aki elsősorban egyházi pályázatokkal foglalkozik. Hitéleti közösségeket támogató EFOP pályázat benyújtására van lehetőség, 50 millió forintot lehet igényelni. Pályázati feltétel egy civil szervezet bevonása, a kulturális egyesület lenne az együttműködő partner. Az eddig működtetett programokat lehetne magvalósítani, azzal, hogy kötött az alkalmak és a résztvevők száma. Közösségépítő programokat kell szervezni, melyek 40-50 főt vonzanak. Kérte, hogy az egyesület részéről megvalósítandó programok aránya 20 % alatt legyen. Nincs kockázata a pályázat benyújtásának, mert abban az esetben, ha nem nyer, nem kell fizetni a pályázatírásért.

Rózsás Elemér polgármester: Terembérleti díjat is el lehet számolni.

Nagy Dániel Lászlóné alpolgármester: A temetői nyilvántartást, ami rendelkezésre állt, számítógépre vitték. A hiányzó adatokat a helyszínen lehet majd pótolni. Fontosnak tartja, hogy a sorba temetésre vonatkozó előírást betartsák, mert üres helyek alakultak ki a temető közepén. Az autóval való közlekedést is meg kellene szüntetni, autóval behajtani tilos tábla elhelyezése szükséges. A megrongálódott sírhelyek helyreállítása érdekében meg kell keresni a hozzátartozókat.

Rózsás Elemér polgármester az ülést berekeszti, a képviselőtestület önkormányzati hatósági ügyben zárt ülésen folytatja munkáját.

K.m.f.

Rózsás Elemér
polgármester

Dr. Kiss Pál
címzetes főjegyző

Nagy Dániel Lászlóné
alpolgármester

Szólád Község Önkormányzata
8625 Szólád, Kossuth Lajos u.32.
Tel.: 84/567-021, fax: 84/367-563.
e-mail: pgmh.szolad@gmail.com

ELŐTERJESZTÉS

Szólád Község Önkormányzata Képviselőtestületének 2017. március 30-i ülésére

Előterjesztést készítette: Mikóné Fejes Ibolya
Véleményezésre, tárgyalásra megkapja: ---
Tárgyalás nyilvános ülésen, döntéshozatal egyszerű többséggel

Tárgy: Az önkormányzat 2017. évi közbeszerzési tervének elfogadása

Tisztelt Képviselőtestület!

A 2015. évi CXLIII. törvény a közbeszerzésről 42. § (1) bekezdése kimondja, hogy a törvény által meghatározott ajánlatkérőknek – így az önkormányzatoknak is – a költségvetési év elején, legkésőbb március 31. napjáig közbeszerzési tervet szükséges készíteni az adott évre tervezett közbeszerzéseikről.

A közbeszerzési terv elkészítése előtt az ajánlatkérő indíthat közbeszerzési eljárást, amelyet a tervben szintén szerepeltetni kell.
A közbeszerzési terv nem vonja maga után az abban megadott közbeszerzésre vonatkozó eljárás lefolytatásának kötelezettségét.
Az ajánlatkérő a közbeszerzési tervben nem szereplő közbeszerzésre vagy a tervben foglaltakhoz képest módosított közbeszerzésre vonatkozó eljárást is lefolytathat. Ezekben az esetekben a közbeszerzési tervet módosítani kell az ilyen igény vagy egyéb változás felmerülésekor
A közbeszerzési terv nyilvános és 5 évig meg kell őrizni.

A közbeszerzésekről szóló 2015. évi CXLIII. törvény (a továbbiakban: Kbt.) 15. § (1) bekezdés *b)* pontja szerinti nemzeti közbeszerzési értékhatár – kivéve a közszolgáltatói szerződésekre vonatkozó értékhatárt – 2017. január 1-jétől 2017. december 31-éig

a) árubeszerzés esetében 15,0 millió forint,
b) építési beruházás esetében 25,0 millió forint,
c) építési koncesszió esetében 100,0 millió forint,
d) szolgáltatás megrendelése esetében 15,0 millió forint,
e) szolgáltatási koncesszió esetében 30,0 millió forint.

Szólád Község Önkormányzatának elfogadott 2017. évi költségvetése alapján a költségvetési évre vonatkozó közbeszerzési tervet elkészítettük, mely az előterjesztés mellékletét képezi.
Az önkormányzat 2017. évi költségvetési rendelete alapján közbeszerzési eljárás lefolytatására nem kötelezett.

Határozati javaslat:

Szólád Község Önkormányzatának Képviselőtestülete az önkormányzat 2017. évi nemleges közbeszerzési tervét elfogadja.

Felelős: Rózsás Elemér polgármester
Határidő: 2017. március 31.

Szólád, 2017. március 24.

Rózsás Elemér
polgármester

Törvényességi ellenőrzésre bemutatva: 2017. március 24.
Ellenjegyezte: .....
Dr. Kiss Pál címzetes főjegyző

Szólád Község Önkormányzatának 2017. évi közbeszerzési terve

Jóváhagyva: /2017.(III.30.) Kt. határozattal

A közbeszerzés				**Alkalmazandó / választott eljárás**		**Időbeli ütemezés**		**Fedezetül szolgáló pénzeszköz**	**Sor kerül-e vagy sor került-e az adott közbeszerzéssel összefüggésben előzetes összesített tájékoztató közzétételére**
Típusa	Tárgya	CPV kód	Becsült (nettó) érték Ft	Irányadó eljárásrend	Tervezett eljárás típusa	A megkezdés várható időpontja	A szerződés teljesítésének várható időpontja		
I. Árubeszerzés	-	-	-	-	-	-	-	-	-
II. Építési beruházás	-	-	-	-	-	-	-	-	-
III. Szolgáltatás megrendelés	-	-	-	-	-	-	-	-	-
IV. Szolgáltatási koncesszió	-	-	-	-	-	-	-	-	-
V. Építési koncesszió	-	-	-	-	-	-	-	-	-

Szólád, 2017. március 30.

Rózsás Elemér
polgármester

Szólád Község Önkormányzata
8625 Szólád, Kossuth Lajos u.32.
Tel.: 84/567-021, fax: 84/367-563.
e-mail: pgmh.szolad@gmail.com

ELŐTERJESZTÉS
Szólád Község Önkormányzata Képviselő-testületének
2017. március 30. napján tartandó ülésére

Tárgya: Energiamegtakarítási intézkedési terv jóváhagyása

Előterjesztést készítette: Hajnal Szilvia kistérségi referens
Véleményezésre, tárgyalásra megkapja: ---

Tisztelt Képviselő-testület!

A Somogy Megyei Kormányhivatal által a megye valamennyi polgármesterének megküldött tájékoztatás szerint az energiahatékonyságról szóló törvény végrehajtásáról rendelkező 122/2015. (V.26.) Korm. rendelet alapján, a Nemzeti Energetikusi Hálózat (továbbiakban Hálózat) feladatainak ellátása 2017. január 1. napjától a fővárosi és megyei kormányhivatalok hatáskörébe került. (A tájékoztatást mellékeljük)

A törvény alapján 2017. január 1-től a közintézmények tulajdonában és használatában álló, közfeladat ellátását szolgáló épületek üzemeltetéséért és fenntartásáért felelős szervezet számára több energiahatékonysági kötelezettség került előírásra.
Köztük az is, hogy a közintézményi épületek üzemeltetői ötévente – első alkalommal 2017. március 31-ig – energiamegtakarítási intézkedési tervet, majd annak teljesüléséről jelentést kötelesek készíteni, és megküldeni a Hálózat területileg illetékes irodája számára, ami jelen esetben a Somogy Megyei Kormányhivatal Siófoki Járási Hivatala.

Az intézkedési terv elkészítéséhez közzétett minta és a Nemzeti Energetikusi Hálózat Siófoki Irodájával történt egyeztetés alapján elkészítettük Szólád község öt közintézményének (Polgármesteri hivatal és orvosi rendelő, Faluház, Könyvtár és konyha, Óvoda épület) energiamegtakarítási intézkedési tervét, melyeket mellékelünk.

Az intézkedési tervet a Képviselő-testület jóváhagyását követően tudjuk megküldeni a Hálózat részére.

A fentiek alapján kérem a Tisztelt Képviselő-testület döntését az alábbi határozati javaslatot illetően:

Szólád Község Önkormányzatának Képviselő-testülete jóváhagyja az önkormányzat tulajdonában lévő alábbi közintézmények energiamegtakarítási intézkedési tervét:

1.) **Polgármesteri hivatal és orvosi rendelő épülete – 8625 Szólád, Kossuth l.u.32.**
2.) **Faluház épülete – 8625 Szólád, Kossuth L.u.23.**
3.) **Könyvtár és konyha épülete – 8625 Szólád, Kossuth L.u.43.**
4.) **Óvoda épülete – 8625 Szólád, Kossuth L.u.40.**

Határidő: 2017. március 31.
Felelős: Rózsás Elemér polgármester

Tisztelettel:

Rózsás Elemér
polgármester

Törvényességi ellenőrzésre bemutatva: 2017. 03.29.
Ellenjegyezte: .....
Dr. Kiss Pál címzetes főjegyző

Energiamegtakarítási intézkedési terv

Polgármesteri Hivatal és Orvosi rendelő épülete

8625 Szólád, Kossuth u. 32.

Készítette: Hajnal Szilvia kistérségi-referens
2017. március 28.

Jóváhagyta: Szólád Község Önkormányzatának Képviselőtestülete ../2017.(III.30.) Kt. határozatával.

Tartalomjegyzék

Összefoglaló 3

1. Az épületegyüttes alapadatai.....5
2. Energiamegtakarítási intézkedési lehetőségek.....6
3. Megvalósított intézkedések.....6
4. A végrehajtás nyomonkövetése.....6

Összefoglaló

Jelen dokumentum összefoglalja a főbb beavatkozási területeket és energiamegtakarítási célokat az önkormányzati tulajdonban lévő Polgármesteri Hivatal és Orvosi rendelő épületére vonatkozóan.

A rögzített célok elérését segíti Szólád Község Önkormányzat és a Közös Önkormányzati Hivatal pályázati tapasztalatai, valamint a szoros együttműködés.

A felsorolt célok megvalósítását akadályozó tényező lehet az épület energetikai fejlesztésének háttérbe szorulása az egyéb településfejlesztési elképzelések sorában.

Erősség Belső tényezők, amelyek segítenek a célok megvalósításában *pályázati tapasztalat*	**Gyengeség** Belső tényezők, amelyek gátolják a célok megvalósítását - *nem áll rendelkezésre olyan energetikai szakvélemény, ami ajánlásokat tartalmaz fejlesztési lehetőségekre* - *forráshiány*
Lehetőség Külső tényezők, amelyek segítenek a célok megvalósításában *pályázati források megszerzése*	**Fenyegetések/veszélyek** Külső tényezők, amelyek gátolják a célok megvalósítását - *mérés hiánya,* - *az épület energetikai fejlesztésének háttérbe szorulása az egyéb településfejlesztési elképzelések sorában*

Mivel egy energetikai szempontból korszerűtlen épületről van szó, tanúsítvány, vagy szakvélemény híján elsősorban a laikusban is megfogalmazódó fejlesztésekben, - nyílászáró cserében, fűtéskorszerűsítésben, falszigetelésben - célszerű gondolkozni.

Annak eldöntéséhez, hogy konkrétan milyen típusú energiamegtakarítási intézkedésekre van szükség, ahhoz az épületegyüttes energetikai állapotát fel kell mérni. A felmérés során tett energiahatékonyság növelő javaslatok, lehetőségek ismeretében lesz mód arra, hogy szakmailag megalapozott energiamegtakarítási intézkedési tervet fogalmazzunk meg, illetve mérlegeljük ezek megvalósítását.

Az épület energiahatékony üzemelésének folyamatos fenntartásához az alábbi beruházást nem igénylő beavatkozásokat rögzítjük:

Beruházást nem igénylő rövidtávú beavatkozások	*becsült éves megtakarítás (mért mértékegység)*[1]	*Határidő*	*Felelős személy*
tervszerű, megelőző karbantartás	10%	folyamatos	tulajdonos önkormányzat
fűtési rendszer szabályozó elemeinek és a beállítási értékek rendszeres ellenőrzése	5%	folyamatos	tulajdonos önkormányzat
Az üzemeltető személyzet, dolgozók energiahatékonysági képzése, figyelemfelhívás	5%	folyamatos	tulajdonos önkormányzat
Fűtési időszakban a nyílászárók ésszerű használata	5%	folyamatos	tulajdonos önkormányzat

A meglévő rendszer fejlesztésének szükségességére vonatkozó döntés megalapozásául első lépésként energetikai tanúsítvány elkészíttetésére van szükség.

Minimális ráfordítást igénylő beavatkozások	*becsült éves megtakarítás (mért mértékegység)*	*Határidő*	*Felelős személy*
energetikai tanúsítvány elkészíttetése	-	2022. december	tulajdonos önkormányzat
hővisszanyerési lehetőségek vizsgálata	-	2022. december	tulajdonos önkormányzat
energiatakarékos világítótestek beszerzése	10%	2022. december	tulajdonos önkormányzat
berendezések szükséges cseréje során törekedés energiatakarékos változat beszerzésére	5%	2022. december	tulajdonos önkormányzat
Nyílászárók légzárásának javítása	5%	2022. december	tulajdonos önkormányzat

Beruházással járó intézkedések	*becsült éves megtakarítás (mért mértékegység)*	*Határidő*	*Felelős személy*
-			

Forrás esetében (pályázat, támogatás) megvalósítható beruházással járó intézkedések	*becsült megtakarítás (mért mértékegység)*
épület utólagos falszigetelése	30%
nyílászárók cseréje	20-30%
fűtéskorszerűsítés	30%

[1] A mérőórán vagy a vásárolt energia esetén a szolgáltató által kibocsátott számlán szereplő mértékegységben

Kapcsolattartó személy Nemzeti Energetikusi Hálózat felé:	Hajnal Szilvia - kistérségi referens 8623 Balatonföldvár, Petőfi S. u. 1. hajnal.szilvia@bftereseg.hu 84/540-269
Az energiahatékonysági eredmények nyomon követéséért felelős személy(ek):	épület üzemeltetője

1. Szóládi Polgármesteri Hivatal és Orvosi rendelő épületének alapadatai

Szóládon ez az épület ad helyet a polgármesteri hivatalnak az orvosi rendelőnek és a Postának.

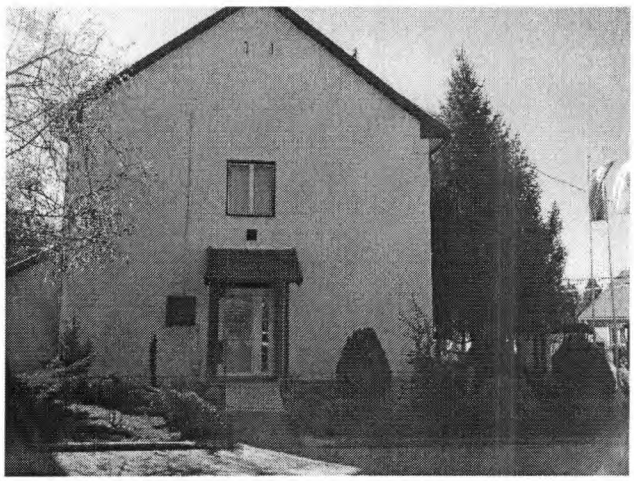

Az épület/épületegyüttes főbb adatai:

Az épület/épületegyüttes alapadatai	
Az ingatlan címe	8625 Szólád, Kossuth u. 32.
Helyrajzi száma	228
Tulajdonos neve	Szólád Község Önkormányzata
Az ingatlan megnevezése	Polgármesteri Hivatal
Létesítmény funkciója	önkormányzati közigazgatás, orvosi rendelő, posta
Védettség *(helyi védett, műemlék)*	-
Hasznos alapterülete	*274,50 m2*
Építés ideje	
Épületszerkezet	falazott
Szintszám	földszint

Az épület/épületegyüttes műszaki alapadatai	
Külső falazat *(tégla, panel, stb)*	tégla
Tető (*lapos, magas, beépített magastető*)	magastető

	cserépfedéssel
Ablak *(Tessauer, gerébtokos ablak, fém, stb)*	gerébtokos fa ablakok
Ajtó *(pallótokos, fém, stb.)*	pallós fa ajtók
Felhasznált energia *(földgáz, távhő, benzin, gázolaj, villamos energia, megújuló, stb.)*	gáz (fűtés) + villamos energia
Fűtési rendszer *(központi, konvektor,stb.)*	konvektor
Szellőzési rendszer *(hővisszanyerős, stb.)*	-
Hőtermelő *(gázkazán, vegyes tüzelésű kazán, stb.)*	konvektor
Hőleadó *(radiátor, padlófűtés, konvektor, stb.)*	konvektor
HMV rendszer *(gázkazán, távhő, napkollektor, stb.)*	villanybojler
Hűtési rendszer *(split, központi klíma)*	-
Világítás *(kompakt, neon, led, stb)*	neon
Éves kihasználtság (nap/év):	kb. 350 nap
Épület energetikai besorolása *(amennyiben rendelkezésre áll energetikai tanúsítvány)*:	-

2. Energiamegtakarítási intézkedési lehetőségek

Annak eldöntéséhez, hogy konkrétan milyen típusú energiamegtakarítási intézkedésekre van szükség, ahhoz az épületegyüttes energetikai állapotát fel kell mérni. A felmérés során tett energiahatékonyság növelő javaslatok, lehetőségek ismeretében lesz mód arra, hogy szakmailag megalapozott energiamegtakarítási intézkedési tervet fogalmazzunk meg, illetve mérlegeljük ezek megvalósítását.

3. Megvalósított intézkedések

Az előző ötéves időszak alatt az alábbi energiahatékonysági intézkedések valósultak meg:

Megvalósított energiahatékonysági intézkedés	**Intézkedéssel elért mért/becsült éves megtakarítás mértéke**
-	

4. A végrehajtás nyomon követése

Energiahatékonysági intézkedés, beruházás esetén a megvalósulást követően az elért energiamegtakarítás nyomon követésének kereteit szükséges rögzíteni. A választott nyomon követési módszer megfelelősségéről ki kell kérni a Nemzeti Energetikusi Hálózat képviselőjének véleményét.

Energiamegtakarítási intézkedési terv

Faluház

8625 Szólád, Kossuth u. 23.

Készítette: Hajnal Szilvia – kistérségi referens
2017. március 28.
Jóváhagyta: Szólád Község önkormányzatának Képviselőtestülete ../2017.(III.30.) Kt. határozatával

Tartalomjegyzék

Összefoglaló 3

1. Az épületegyüttes alapadatai.....5
2. Energiamegtakarítási intézkedési lehetőségek.....6
3. Megvalósított intézkedések.....6
4. A végrehajtás nyomonkövetése.....6

Összefoglaló

Jelen dokumentum összefoglalja a főbb beavatkozási területeket és energiamegtakarítási célokat az önkormányzati tulajdonban lévő Faluház épületére vonatkozóan.

A rögzített célok elérését segítik Szólád Község Önkormányzatának és a Közös Önkormányzati Hivatal pályázati tapasztalatai, valamint a szoros együttműködés.

A felsorolt célok megvalósítását akadályozó tényező lehet az épület energetikai fejlesztésének háttérbe szorulása az egyéb településfejlesztési elképzelések sorában.

Erősség Belső tényezők, amelyek segítenek a célok megvalósításában *pályázati tapasztalat, ösztönzési rendszerek kidolgozása*	**Gyengeség** Belső tényezők, amelyek gátolják a célok megvalósítását - *nem áll rendelkezésre olyan energetikai szakvélemény, ami ajánlásokat tartalmaz fejlesztési lehetőségekre* - *forráshiány*
Lehetőség Külső tényezők, amelyek segítenek a célok megvalósításában *pályázati források megszerzése*	**Fenyegetések/veszélyek** Külső tényezők, amelyek gátolják a célok megvalósítását - *mérés hiánya,* - *az épület energetikai fejlesztésének háttérbe szorulása az egyéb településfejlesztési elképzelések sorában*

Mivel egy energetikai szempontból korszerűtlen épületről van szó, tanúsítvány, vagy szakvélemény híján elsősorban a laikusban is megfogalmazódó fejlesztésekben, - fűtéskorszerűsítésben, falszigetelésben - célszerű gondolkozni.

Annak eldöntéséhez, hogy ezeken kívül konkrétan milyen típusú energiamegtakarítási intézkedésekre van szükség, ahhoz az épületegyüttes energetikai állapotát fel kell mérni. A felmérés során tett energiahatékonyság növelő javaslatok, lehetőségek ismeretében lesz mód arra, hogy szakmailag megalapozott energiamegtakarítási intézkedési tervet fogalmazzunk meg, illetve mérlegeljük ezek megvalósítását.

Az épület energiahatékony üzemelésének folyamatos fenntartásához az alábbi beruházást nem igénylő beavatkozásokat rögzítjük:

Beruházást nem igénylő rövidtávú beavatkozások	*becsült éves megtakarítás (mért mértékegység)*[1]	*Határidő*	*Felelős személy*
tervszerű, megelőző karbantartás		folyamatos	épület tulajdonosa
fűtési rendszer szabályozó elemeinek és a beállítási értékek rendszeres ellenőrzése		folyamatos	épület tulajdonosa
Az üzemeltető személyzet, dolgozók energiahatékonysági képzése, figyelemfelhívás		folyamatos	épület tulajdonosa
Fűtési időszakban a nyílászárók ésszerű használata		folyamatos	épület tulajdonosa

A meglévő rendszer fejlesztésének szükségességére vonatkozó döntés megalapozásául első lépésként energetikai tanúsítvány elkészíttetésére van szükség.

Minimális ráfordítást igénylő beavatkozások	*becsült éves megtakarítás (mért mértékegység)*	*Határidő*	*Felelős személy*
energetikai tanúsítvány elkészíttetése	-	2022. december	épület tulajdonosa
hővisszanyerési lehetőségek vizsgálata	-	2022. december	épület tulajdonosa
energiatakarékos világítótestek beszerzése	5%	2022. december	épület tulajdonosa
berendezések szükséges cseréje során törekedés energiatakarékos változat beszerzésére	5%	2022. december	épület tulajdonosa
Nyílászárók légzárásának javítása	5%	2022. december	épület tulajdonosa

Beruházással járó intézkedések	*becsült éves megtakarítás (mért mértékegység)*	*Határidő*	*Felelős személy*
-			

Forrás esetében (pályázat, támogatás) megvalósítható beruházással járó intézkedések	*becsült megtakarítás (mért mértékegység)*
épület utólagos falszigetelése	20-30%
fűtéskorszerűsítés	30%

Kapcsolattartó személy Nemzeti Energetikusi Hálózat felé:	Hajnal Szilvia - kistérségi referens 8623 Balatonföldvár, Petőfi S. u. 1. hajnal.szilvia@bftereseg.hu 84/540-269
Az energiahatékonysági eredmények nyomon követéséért felelős személy(ek):	épület tulajdonosa

1. Szóládi Faluház épületének alapadatai

Szóládon ez az épület a kulturális rendezvények színtere.

Az épület/épületegyüttes főbb adatai:

Az épület/épületegyüttes alapadatai	
Az ingatlan címe	8625 Szólád, Kossuth u. 23.
Helyrajzi száma	5 hrsz
Tulajdonos neve	Szólád Község Önkormányzata
Az ingatlan megnevezése	Faluház
Létesítmény funkciója	közösségi ház, kulturális rendezvények
Védettség *(helyi védett, műemlék)*	-
Hasznos alapterülete	*363,80 m2*
Építés ideje	
Épületszerkezet	falazott
Szintszám	földszint

Az épület/épületegyüttes műszaki alapadatai	
Külső falazat *(tégla, panel, stb)*	tégla
Tető (*lapos, magas, beépített magastető*)	magastető pala héjazattal
Ablak *(Tessauer, gerébtokos ablak, fém, stb)*	műanyag
Ajtó *(pallótokos, fém, stb.)*	műnyag
Felhasznált energia *(földgáz, távhő, benzin, gázolaj, villamos energia, megújuló, stb.)*	gáz (fűtés) + villamos energia + napenergia
Fűtési rendszer *(központi, konvektor,stb.)*	gázkonvektor

Szellőzési rendszer *(hővisszanyerős, stb.)*	-
Hőtermelő *(gázkazán, vegyes tüzelésű kazán, stb.)*	gázkonvektor
Hőleadó *(radiátor, padlófűtés, konvektor, stb.)*	konvektor
HMV rendszer *(gázkazán, távhő, napkollektor, stb.)*	villanybojler
Hűtési rendszer *(split, központi klíma)*	-
Világítás *(kompakt, neon, led, stb)*	neon
Éves kihasználtság (nap/év):	kb. 100 nap
Épület energetikai besorolása *(amennyiben rendelkezésre áll energetikai tanúsítvány)*:	-

2. Energiamegtakarítási intézkedési lehetőségek

Annak eldöntéséhez, hogy az épület külső szigetelésén és a fűtéskorszerűsítésen kívül konkrétan milyen típusú energiamegtakarítási intézkedésekre van szükség, ahhoz az épületegyüttes energetikai állapotát fel kell mérni. A felmérés során tett energiahatékonyság növelő javaslatok, lehetőségek ismeretében lesz mód arra, hogy szakmailag megalapozott energiamegtakarítási intézkedési tervet fogalmazzunk meg, illetve mérlegeljük ezek megvalósítását.

3. Megvalósított intézkedések

Az előző ötéves időszak alatt az alábbi energiahatékonysági intézkedések valósultak meg:

Megvalósított energiahatékonysági intézkedés	**Intézkedéssel elért mért/becsült éves megtakarítás mértéke**
2014.- nyílászárók cseréje	
2014. – napelem beépítése	

4. A végrehajtás nyomon követése

Energiahatékonysági intézkedés, beruházás esetén a megvalósulást követően az elért energiamegtakarítás nyomon követésének kereteit szükséges rögzíteni. A választott nyomon követési módszer megfelelősségéről ki kell kérni a Nemzeti Energetikusi Hálózat képviselőjének véleményét.

Energiamegtakarítási intézkedési terv

Községi Könyvtár és konyha

8625 Szólád, Kossuth u. 43.

Készítette: Hajnal Szilvia kistérségi-referens
2017. március 28.

Jóváhagyta: Szólád Község Önkormányzatának Képviselőtestülete ../2017.(III.30.) Kt. határozatával.

Tartalomjegyzék

Összefoglaló 3

1. Az épületegyüttes alapadatai.....5
2. Energiamegtakarítási intézkedési lehetőségek.....6
3. Megvalósított intézkedések.....6
4. A végrehajtás nyomonkövetése.....6

Összefoglaló

Jelen dokumentum összefoglalja a főbb beavatkozási területeket és energiamegtakarítási célokat az önkormányzati tulajdonban lévő Községi Könyvtár és konyha épületére vonatkozóan.

A rögzített célok elérését segítik Szólád Község Önkormányzatának és a Közös Önkormányzati Hivatal pályázati tapasztalatai, valamint a szoros együttműködés.

A felsorolt célok megvalósítását akadályozó tényező lehet az épület energetikai fejlesztésének háttérbe szorulása az egyéb településfejlesztési elképzelések sorában.

Erősség Belső tényezők, amelyek segítenek a célok megvalósításában *pályázati tapasztalat*	**Gyengeség** Belső tényezők, amelyek gátolják a célok megvalósítását - *nem áll rendelkezésre olyan energetikai szakvélemény, ami ajánlásokat tartalmaz fejlesztési lehetőségekre* - *forráshiány*
Lehetőség Külső tényezők, amelyek segítenek a célok megvalósításában *pályázati források megszerzése*	**Fenyegetések/veszélyek** Külső tényezők, amelyek gátolják a célok megvalósítását - *mérés hiánya,* - *az épület energetikai fejlesztésének háttérbe szorulása az egyéb településfejlesztési elképzelések sorában*

Mivel egy energetikai szempontból korszerűtlen épületről van szó, tanúsítvány, vagy szakvélemény híján elsősorban a laikusban is megfogalmazódó fejlesztésekben, - fűtéskorszerűsítésben, falszigetelésben - célszerű gondolkozni.

Annak eldöntéséhez, hogy ezeken kívül konkrétan milyen típusú energiamegtakarítási intézkedésekre van szükség, ahhoz az épületegyüttes energetikai állapotát fel kell mérni. A felmérés során tett energiahatékonyság növelő javaslatok, lehetőségek ismeretében lesz mód arra, hogy szakmailag megalapozott energiamegtakarítási intézkedési tervet fogalmazzunk meg, illetve mérlegeljük ezek megvalósítását.

Az épület energiahatékony üzemelésének folyamatos fenntartásához az alábbi beruházást nem igénylő beavatkozásokat rögzítjük:

Beruházást nem igénylő rövidtávú beavatkozások	*becsült éves megtakarítás (mért mértékegység)*[1]	*Határidő*	*Felelős személy*
tervszerű, megelőző karbantartás	5%	folyamatos	tulajdonos önkormányzat
fűtési rendszer szabályozó elemeinek és a beállítási értékek rendszeres ellenőrzése	5%	folyamatos	tulajdonos önkormányzat
Az üzemeltető személyzet, dolgozók energiahatékonysági képzése, figyelemfelhívás	5-10%	folyamatos	tulajdonos önkormányzat
Fűtési időszakban a nyílászárók ésszerű használata	5-10%	folyamatos	tulajdonos önkormányzat

A meglévő rendszer fejlesztésének szükségességére vonatkozó döntés megalapozásául első lépésként energetikai tanúsítvány elkészíttetésére van szükség.

Minimális ráfordítást igénylő beavatkozások	*becsült éves megtakarítás (mért mértékegység)*	*Határidő*	*Felelős személy*
energetikai tanúsítvány elkészíttetése	-	2022. december	tulajdonos önkormányzat
hővisszanyerési lehetőségek vizsgálata	-		tulajdonos önkormányzat
energiatakarékos világítótestek beszerzése	15-20%	2022. december	tulajdonos önkormányzat
berendezések szükséges cseréje során törekedés energiatakarékos változat beszerzésére	5-10%	folyamatos, 2022. december	tulajdonos önkormányzat
Nyílászárók légzárásának javítása	10%	2022. december	tulajdonos önkormányzat

Beruházással járó intézkedések	*becsült éves megtakarítás (mért mértékegység)*	*Határidő*	*Felelős személy*
-			

Forrás esetében (pályázat, támogatás) megvalósítható beruházással járó intézkedések	*becsült megtakarítás (mért mértékegység)*
épület utólagos falszigetelése	20-30%
fűtéskorszerűsítés	30%

Kapcsolattartó személy Nemzeti Energetikusi Hálózat felé:	Hajnal Szilvia - kistérségi referens 8623 Balatonföldvár, Petőfi S. u. 1. hajnal.szilvia@bftereseg.hu 84/540-269

Az energiahatékonysági eredmények nyomon követéséért felelős személy(ek):	épület tulajdonosa

1. Szóládi Faluház épületének alapadatai

Szóládon ez az épület biztosít helyet a könyvtárnak és a konyhának.

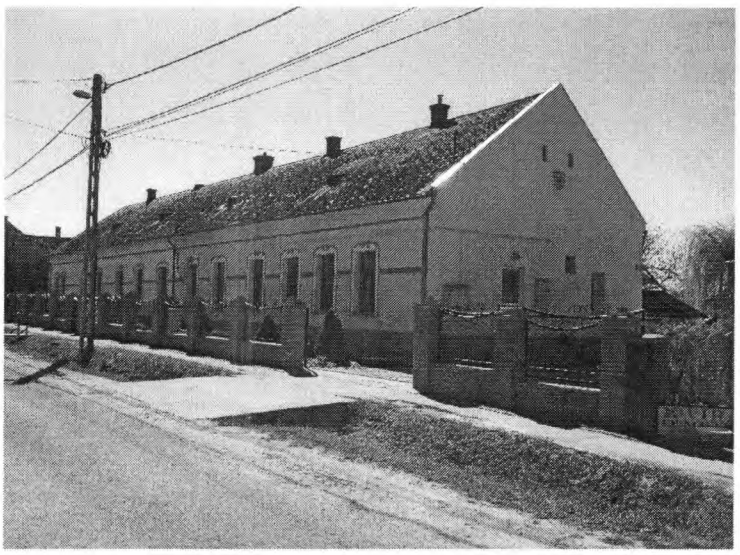

Az épület/épületegyüttes főbb adatai:

Az épület/épületegyüttes alapadatai	
Az ingatlan címe	8625 Szólád, Kossuth u. 43.
Helyrajzi száma	400 hrsz
Tulajdonos neve	Szólád Község Önkormányzata
Az ingatlan megnevezése	Községi könyvtár
Létesítmény funkciója	könyvtár, konyha
Védettség *(helyi védett, műemlék)*	-
Hasznos alapterülete	*129,20 m2*
Építés ideje	
Épületszerkezet	falazott
Szintszám	földszint

Az épület/épületegyüttes műszaki alapadatai	
Külső falazat *(tégla, panel, stb)*	tégla
Tető (*lapos, magas, beépített magastető*)	magastető pala héjazattal

Ablak *(Tessauer, gerébtokos ablak, fém, stb)*	hőszigetelt műanyag
Ajtó *(pallótokos, fém, stb.)*	hőszigetelt műanyag
Felhasznált energia *(földgáz, távhő, benzin, gázolaj, villamos energia, megújuló, stb.)*	gáz (fűtés) + villamos energia + napenergia
Fűtési rendszer *(központi, konvektor,stb.)*	központi gázkazán
Szellőzési rendszer *(hővisszanyerős, stb.)*	-
Hőtermelő *(gázkazán, vegyes tüzelésű kazán, stb.)*	központi gázkazán
Hőleadó *(radiátor, padlófűtés, konvektor, stb.)*	konvektor
HMV rendszer *(gázkazán, távhő, napkollektor, stb.)*	villanybojler
Hűtési rendszer *(split, központi klíma)*	-
Világítás *(kompakt, neon, led, stb)*	neon
Éves kihasználtság (nap/év):	kb. 250 nap
Épület energetikai besorolása *(amennyiben rendelkezésre áll energetikai tanúsítvány)*:	-

2. Energiamegtakarítási intézkedési lehetőségek

Annak eldöntéséhez, hogy az épület külső szigetelésén és a fűtéskorszerűsítésen kívül konkrétan milyen típusú energiamegtakarítási intézkedésekre van szükség, ahhoz az épületegyüttes energetikai állapotát fel kell mérni. A felmérés során tett energiahatékonyság növelő javaslatok, lehetőségek ismeretében lesz mód arra, hogy szakmailag megalapozott energiamegtakarítási intézkedési tervet fogalmazzunk meg, illetve mérlegeljük ezek megvalósítását.

3. Megvalósított intézkedések

Az előző ötéves időszak alatt az alábbi energiahatékonysági intézkedések valósultak meg:

Megvalósított energiahatékonysági intézkedés	**Intézkedéssel elért mért/becsült éves megtakarítás mértéke**
nyílászárók cseréje	20-30%
napelem beépítése	30%

4. A végrehajtás nyomon követése

Energiahatékonysági intézkedés, beruházás esetén a megvalósulást követően az elért energiamegtakarítás nyomon követésének kereteit szükséges rögzíteni. A választott nyomon követési módszer megfelelősségéről ki kell kérni a Nemzeti Energetikusi Hálózat képviselőjének véleményét.

Energiamegtakarítási intézkedési terv

Napköziotthonos óvoda

8625 Szólád, Kossuth u. 40.

Készítette: Hajnal Szilvia kistérségi-referens
2017. március 28.

Jóváhagyta: Szólád Község Önkormányzatának Képviselőtestülete ../2017.(III.30.) Kt. határozatával.

Tartalomjegyzék

Összefoglaló 3

1. Az épületegyüttes alapadatai.....5
2. Energiamegtakarítási intézkedési lehetőségek.....6
3. Megvalósított intézkedések.....6
4. A végrehajtás nyomonkövetése.....6

Összefoglaló

Jelen dokumentum összefoglalja a főbb beavatkozási területeket és energiamegtakarítási célokat az önkormányzati tulajdonban lévő Napköziotthonos óvoda épületére vonatkozóan.

A rögzített célok elérését segítik Szólád Község Önkormányzatának és a Közös Önkormányzati Hivatal pályázati tapasztalatai, valamint a szoros együttműködés.

A felsorolt célok megvalósítását akadályozó tényező lehet az épület energetikai fejlesztésének háttérbe szorulása az egyéb településfejlesztési elképzelések sorában.

Erősség Belső tényezők, amelyek segítenek a célok megvalósításában *pályázati tapasztalat, ösztönzési rendszerek kidolgozása*	**Gyengeség** Belső tényezők, amelyek gátolják a célok megvalósítását - *nem áll rendelkezésre olyan energetikai szakvélemény, ami ajánlásokat tartalmaz fejlesztési lehetőségekre* - *forráshiány*
Lehetőség Külső tényezők, amelyek segítenek a célok megvalósításában *pályázati források megszerzése*	**Fenyegetések/veszélyek** Külső tényezők, amelyek gátolják a célok megvalósítását - *mérés hiánya,* - *az épület energetikai fejlesztésének háttérbe szorulása az egyéb településfejlesztési elképzelések sorában*

Mivel egy energetikailag korszerűtlen épületről van szó, tanusítvány, vagy szakvélemény híján elsősorban a laikusban is megfogalmazódó fejlesztésekben, - nyílászáró cserében, fűtéskorszerűsítésben, falszigetelésben - célszerű gondolkozni.

Annak eldöntéséhez, hogy ezeken kívül konkrétan milyen típusú energiamegtakarítási intézkedésekre van szükség, ahhoz az épületegyüttes energetikai állapotát fel kell mérni. A felmérés során tett energiahatékonyság növelő javaslatok, lehetőségek ismeretében lesz mód arra, hogy szakmailag megalapozott energiamegtakarítási intézkedési tervet fogalmazzunk meg, illetve mérlegeljük ezek megvalósítását.

Az épület energiahatékony üzemelésének folyamatos fenntartásához az alábbi beruházást nem igénylő beavatkozásokat rögzítjük:

Beruházást nem igénylő rövidtávú beavatkozások	*becsült éves megtakarítás (mért mértékegység)*[1]	*Határidő*	*Felelős személy*
tervszerű, megelőző karbantartás	5-10%	folyamatos	üzemeltető
fűtési rendszer szabályozó elemeinek és a beállítási értékek rendszeres ellenőrzése	5-10%	folyamatos	üzemeltető
Az üzemeltető személyzet, dolgozók energiahatékonysági képzése, figyelemfelhívás	5-10%	folyamatos	üzemeltető
Fűtési időszakban a nyílászárók ésszerű használata	10%	folyamatos	üzemeltető

A meglévő rendszer fejlesztésének szükségességére vonatkozó döntés megalapozásául első lépésként energetikai tanúsítvány elkészíttetésére van szükség.

Minimális ráfordítást igénylő beavatkozások	*becsült éves megtakarítás (mért mértékegység)*	*Határidő*	*Felelős személy*
energetikai tanúsítvány elkészíttetése	-	2022. december	üzemeltető
hővisszanyerési lehetőségek vizsgálata	-	2022. december	üzemeltető
energiatakarékos világítótestek beszerzése	5-10%	2022. december	üzemeltető
berendezések szükséges cseréje során törekedés energiatakarékos változat beszerzésére	10%	2022. december	üzemeltető
Nyílászárók légzárásának javítása	10%	2022. december	üzemeltető

Beruházással járó intézkedések	*becsült éves megtakarítás (mért mértékegység)*	*Határidő*	*Felelős személy*
-			

Forrás esetében (pályázat, támogatás) megvalósítható beruházással járó intézkedések	*becsült megtakarítás (mért mértékegység)*
épület utólagos falszigetelése	30%
fűtéskorszerűsítés	30%
nyílászárók cseréje	20-30%

Kapcsolattartó személy Nemzeti Energetikusi Hálózat felé:	Hajnal Szilvia - kistérségi referens 8623 Balatonföldvár, Petőfi S. u. 1. hajnal.szilvia@bftereseg.hu 84/540-269
Az energiahatékonysági eredmények nyomon követéséért felelős személy(ek):	épület üzemeltetője

[1] A mérőórán vagy a vásárolt energia esetén a szolgáltató által kibocsátott számlán szereplő mértékegységben

1. Szóládi Napköziotthonos Óvoda épületének alapadatai

Szóládon ez az épület biztosít helyet az óvodának.

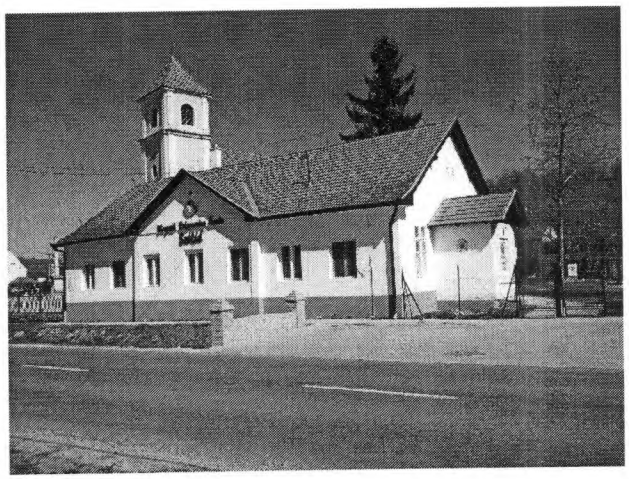

Az épület/épületegyüttes főbb adatai:

Az épület/épületegyüttes alapadatai	
Az ingatlan címe	8625 Szólád, Kossuth u. 40.
Helyrajzi száma	259/1 hrsz
Tulajdonos neve	Szólád Község Önkormányzata
Az ingatlan megnevezése	Napköziotthonos óvoda
Létesítmény funkciója	óvoda
Védettség *(helyi védett, műemlék)*	-
Hasznos alapterülete	*144,64 m2*
Építés ideje	
Épületszerkezet	falazott
Szintszám	földszint

Az épület/épületegyüttes műszaki alapadatai	
Külső falazat *(tégla, panel, stb)*	tégla
Tető (*lapos, magas, beépített magastető*)	magastető cserép héjazattal
Ablak *(Tessauer, gerébtokos ablak, fém, stb)*	gerébtokos fa ablakok
Ajtó *(pallótokos, fém, stb.)*	pallótokos fa ajtók
Felhasznált energia *(földgáz, távhő, benzin, gázolaj, villamos energia, megújuló, stb.)*	gáz (fűtés) + villamos energia
Fűtési rendszer *(központi, konvektor,stb.)*	központi gázkazán
Szellőzési rendszer *(hővisszanyerős, stb.)*	-

Hőtermelő *(gázkazán, vegyes tüzelésű kazán, stb.)*	központi gázkazán
Hőleadó *(radiátor, padlófűtés, konvektor, stb.)*	konvektor
HMV rendszer *(gázkazán, távhő, napkollektor, stb.)*	villanybojler
Hűtési rendszer *(split, központi klíma)*	-
Világítás *(kompakt, neon, led, stb)*	neon
Éves kihasználtság (nap/év):	kb. 350 nap
Épület energetikai besorolása *(amennyiben rendelkezésre áll energetikai tanúsítvány)*:	-

2. Energiamegtakarítási intézkedési lehetőségek

Annak eldöntéséhez, hogy az épület külső szigetelésén, a nyílászárók cseréjén és a fűtéskorszerűsítésen kívül konkrétan milyen típusú energiamegtakarítási intézkedésekre van szükség, ahhoz az épületegyüttes energetikai állapotát fel kell mérni. A felmérés során tett energiahatékonyság növelő javaslatok, lehetőségek ismeretében lesz mód arra, hogy szakmailag megalapozott energiamegtakarítási intézkedési tervet fogalmazzunk meg, illetve mérlegeljük ezek megvalósítását.

3. Megvalósított intézkedések

Az előző ötéves időszak alatt az alábbi energiahatékonysági intézkedések valósultak meg:

Megvalósított energiahatékonysági intézkedés	**Intézkedéssel elért mért/becsült éves megtakarítás mértéke**
-	

4. A végrehajtás nyomon követése

Energiahatékonysági intézkedés, beruházás esetén a megvalósulást követően az elért energiamegtakarítás nyomon követésének kereteit szükséges rögzíteni. A választott nyomon követési módszer megfelelősségéről ki kell kérni a Nemzeti Energetikusi Hálózat képviselőjének véleményét.

Szólád Község Önkormányzata
8625 Szólád, Kossuth Lajos u.32.
Tel.: 84/567-021, fax: 84/367-563.
e-mail: pgmh.szolad@gmail.com

HATÁROZATI JAVASLAT

Szólád Község Önkormányzata Képviselő-testületének
2017. március 30. napján tartandó nyilvános ülésére

Tárgy: Járdafelújításhoz költségvetési forrás biztosítása
Előterjesztést készítette: Mikóné Fejes Ibolya titkársági osztályvezető
Véleményezésre, tárgyalásra megkapja: ---
Döntéshozatal: Egyszerű többséggel

Szólád Község Önkormányzatának Képviselőtestülete a település központjában, az önkormányzati hivatal épülete előtti járdaszakasz felújításához szükséges anyagköltség fedezetére 1 000 000 Ft összegű költségvetési keretet biztosít a költségvetés felhalmozási tartaléka terhére.

A képviselőtestület felhatalmazza a polgármester, hogy a felújítás elvégzéséhez a közútkezelő hozzájárulását beszerezze, az árajánlatokat bekérje, és az összességében legkedvezőbb ajánlat alapján a szükséges építőanyag beszerzéséről gondoskodjon.

Felelős: Rózsás Elemér polgármester
Határidő: 2017. december 31.

Szólád, 2017. március 29.

Rózsás Elemér
polgármester

Törvényességi ellenőrzésre bemutatva:
Ellenjegyezte: .....
Dr. Kiss Pál címzetes főjegyző

Szólád Község Önkormányzata
8625 Szólád, Kossuth Lajos u.32.
Tel.: 84/567-021, fax: 84/367-563.
e-mail: pgmh.szolad@gmail.com

ELŐTERJESZTÉS
Szólád Község Önkormányzata Képviselő-testületének
2017. március 30. napján tartandó nyilvános ülésére

Előterjesztést készítette: Mikóné Fejes Ibolya titkársági osztályvezető
Véleményezésre, tárgyalásra megkapja: ---
Döntéshozatal: Egyszerű többséggel

Tárgy: Önkormányzati járdák felújítása

Tisztelt Képviselő-testület!

Az adósságkonszolidációban nem részesült települési önkormányzatok fejlesztéseinek támogatása pályázat keretében a Belügyminisztérium 9 924 004 Ft összegű támogatást nyújtott az önkormányzati járdák felújítására.

A pályázat megvalósítása érdekében a projekt adminisztrációs feladatainak ellátására, a műszaki ellenőri feladatok ellátására, valamint a kivitelezési munkák elvégzésére árajánlatok bekérésére került sor.

Projekt adminisztrációs feladatok ellátására az ÖKO Pelso Kft. nyújtott be árajánlatot, melynek összege: 238 760 Ft.

A műszaki ellenőri feladatok ellátására a Fáró László egyéni vállalkozó nyújtott be árajánlatot melynek összege: 200 000 Ft.

A kivitelezési munkák elvégzésére három árajánlat került bekérésre.

Árajánlatot nyújtott be a
1. Kék Kábel Kft, melynek összege: 9 484 004 Ft;

2. Hornyák Mélyépítő kft, melynek összege: 9 967 722 Ft,

3. SENTER Építőipari, Kereskedelmi és Vendéglátó Kft, melynek összege: 9 842 500 Ft.

Határozati javaslat:

Szólád Község Önkormányzatának Képviselőtestülete az adósságkonszolidációban nem részesült települési önkormányzatok fejlesztéseinek támogatása keretében támogatott projekt megvalósítására, az önkormányzati járdaszakaszok felújítására vonatkozóan

a) a projekt adminisztrációs feladatok ellátására az ÖKO PELSO Kft (8623 Balatonföldvár, Dobó K.u.11.) által benyújtott 238 760 Ft összegű árajánlatot elfogadja, a megbízási szerződést jóváhagyja,
b) a műszaki ellenőri feladatok ellátására Fáró László egyéni vállalkozó (8640 Fonyód, Csend u.5.) által benyújtott 200 000 Ft összegű árajánlatot elfogadja, a megbízási szerződést jóváhagyja,
c) a kivitelezési munkák elvégzésére benyújtott árajánlatok közül a Kék Kábel Kft. (1044 Budapest, Pintér József u.16.) 9 484 004 Ft összegű ajánlatát fogadja el, a kivitelezési szerződést jóváhagyja.

A képviselőtestület felhatalmazza a polgármester, hogy a projekt megvalósítása során, a költségvetés keretei között, a szükséges döntéseket meghozza, és a szükséges intézkedéseket megtegye.

Felelős: Rózsás Elemér polgármester
Határidő: 2017. december 31.

Szólád, 2017. március 29.

Rózsás Elemér
polgármester

Törvényességi ellenőrzésre bemutatva:
Ellenjegyezte: .....
Dr. Kiss Pál címzetes főjegyző

Szólád Község Önkormányzata
8625 Szólád, Kossuth u. 32.

ÖKO PELSO KFT.
8623 BALATONFÖLDVÁR
DOLGÓ K.U. 11 1/1/4

Tárgy: Árajánlatkérés „Szólád Község Arany János utca HRSZ: 149/3; 149/5; 149/12.; Őszödi utca HRSZ: 59.; Petőfi Sándor utca HRSZ: 256; 263.; járdaburkolat cseréjének kivitelezési munkái" projekt adminisztrációs feladatainak ellátására

Tisztelt Cím!

Kérem szíveskedjen ajánlatot adni a fenti tárgyban megnevezett műszaki ellenőri feladat ellátására a csatolt műszaki leírás és árazatlan költségvetés valamint a támogatói okiratban foglalt információk alapján.

Ajánlattétel határideje: 2017. március 6. 16.00 óra

Ajánlattétel módja: Ajánlatát e-mailben aláríva szkenelve kérjük megküldeni a pgmh.szolad@gmail.com e-mail címre.

Kérjük ajánlatát a mellékelt árajánlat minta alapján szíveskedjen elkészíteni.

Szólád, 2017. március 3.

Együttműködését előre is megköszönve, tisztelettel:

Szólád Község Polgármestere

Rózsás Elemér
polgármester

SZÓLÁD
2017 MÁRC 28.

E-SZO-4161/2017.

ÁRAJÁNLAT

Ajánlatkérő: **Szólád Község Önkormányzata**
8625 Szólád, Kossuth u. 32.
képviselője: Rózsás Elemér polgármester
Adószáma: 15400334-1-14

Ajánlattevő:
Neve: ÖKO PELSO KFT.
Képviseletre jogosult neve: SIMONICS ERVIN
Címe: 8623 BALATONFÖLDVÁR, DOBÓ K. U. 11.
Adószáma: 23958519-2-14
Bankszámlaszáma: 10403923-50526668-65901001
Kapcsolattartó telefonszáma: +36 30 7403060

Tárgy: Árajánlat „Szólád Község Arany János utca HRSZ: 149/3; 149/5; 149/12.; Öszödi utca HRSZ: 59.; Petőfi Sándor utca HRSZ: 256; 263.; járdaburkolat cseréjének kivitelezési munkái" projekt adminisztrációs feladatainak ellátására

Megnevezés	Nettó (Ft)	Áfa 27% (Ft)	Bruttó (Ft)
Projekt adminisztrációs tevékenység	188000	50760	238760

azaz bruttó Kettőszázharmincnyolcezer-hétszázhatvan forint

Fizetés módja: Átutalás
Fizetés határideje: Teljesítésigazolás alapján 8 napos fizetési határidővel

Balatonföldvár 2017. március 04.

ÖKO PELSO KFT.
8623 Balatonföldvár,
Dobó Katica utca 11. II./1/4.
Adószáma: 23958519-2-14
Bankszámlaszám:
10403923-50526668-65901001

p.h.

.....
aláírás

SZÓLÁD
2017 MÁRC 28.

E-SZO-4162/2017.

MEGBÍZÁSI SZERZŐDÉS

*Melyet kötöttek egyrészről **Szólád Község Önkormányzata** 8625 Szólád, Kossuth L. u. 32. Adószáma: 15400334-2-14; Képviseli: **Rózsás Elemér polgármester**, mint **megrendelő** (a továbbiakban: megrendelő), másrészről **ÖKO PELSO Kft.** 8623 Balatonföldvár, Dobó Katica utca 11. II. lph. ¼. , Képviseli: **Simonics Ervin Gyula**, Adószám: 23958519-2-14., bankszámlaszáma: 10403923-50526668-65901001, mint Megbízott, (**továbbiakban Megbízott**) között az alábbi feltételekkel*

1. A szerződés tárgy

Szólád Község Arany János utca HRSZ: 149/3; 149/5; 149/12.; Őszödi utca HRSZ: 59.; Petőfi Sándor utca HRSZ: 256; 263.; járdaburkolat cseréjének kivitelezési munkái" elnevezésű projekt adminisztrációjához kapcsolódó feladatok ellátása. Projekt dokumentáció és pénzügyi elszámolás és szakmai beszámoló összeállítása, valamint egyéb adminisztrációs feladatok ellátása.

2. A Megbízott kötelezettségei

a./ A Megbízott a jelen szerződésben rögzített feladatokat köteles a tőle elvárható legnagyobb gondossággal, a Megbízó érdekeinek és utasításainak megfelelően elvégezni.

b./ A Megbízott a feladatok elvégzésének menetéről, a megbízás állásáról köteles a Megbízót folyamatosan tájékoztatni.

c./A Megbízott köteles azonnal értesíteni a Megbízót minden olyan tudomására jutott körülményről, amely a megbízás teljesítését befolyásolhatja, vagy veszélyezteti.

d./ Megbízott a szerződés tárgyában rögzített feladatokat az Európai Mezőgazdasági Vidékfejlesztési Alapból a vidéki örökség megőrzéséhez kapcsolódó jogszabályok, egyéb vonatkozó előírások, útmutatók szerint köteles elvégezni.

3. A Megbízó kötelezettségei

a./ A Megbízó átadja azokat az információkat, adatokat, dokumentumokat a Megbízottnak, amelyek a megbízás teljesítéséhez szükségesek.

b./ A Megbízó felelősséget vállal a Megbízott részére átadott adatok, információk, dokumentumok tartalmáért és hitelességéért.

c./ A Megbízó köteles azonnal értesíteni a Megbízottat minden olyan tudomására jutott körülményről, amelynek a megbízás teljesítését befolyásolhatja, vagy veszélyeztetheti.

d/ Amennyiben a Megbízott teljesíti a jelen szerződésben foglalt kötelezettségeit, a Megbízó köteles a Megbízott által benyújtott számlán szereplő megbízási díjat határidőre kifizetni.

4. A Szerződő felek közös kötelezettsége

A szerződő Felek bármelyike kezdeményezheti jegyzőkönyv felvételét a jelen szerződést érintő minden lényegesnek tartott cselekményről, magatartásról vagy problémáról, a szerződésszerű teljesítés megtörténtéről, stb. A jegyzőkönyvet a szerződő Felek képviselői aláírják, lebélyegzik.

5. Díjazás

A Megbízott a jelen szerződés 1. pontjában leírt tevékenységek elvégzéséért nettó 188 000,-Ft + 27% áfa 50760,- Ft bruttó 238 760,-Ft, azaz Kettőszázharmincnyolcezer hétszázhatvan forint összegű megbízási díjra jogosult.

SZÓLÁD
2017 MÁRC 28

E-120416 3/2017.

6. Számlázás és a díjazás esedékessége

a./ A Megbízó a Megbízott által kibocsájtott számla ellenértékét a teljesítésigazolás kiállítását követő 8napon belül köteles átutalni a Megbízottnak a K&H Bank Zrt-nél vezetett 10403923-50526668-65901001 számú bankszámlájára.

b./A Megbízó fizetési késedelme esetén a Ptk. 301. § alapján késedelmi kamatot köteles fizetni a Megbízott részére.

7. Titoktartás

a./ A szerződő Felek megállapodnak abban, hogy a jelen szerződés alapján a Megbízott által átadott minden dokumentáció a Megbízó kizárólagos tulajdonát képezi. A Megbízottat a tudomására jutott, a Megbízó érdekkörébe tartozó adatok vonatkozásában titoktartási kötelezettség terheli.

b./ A Megbízó a jelen szerződése során a birtokába került eredeti műszaki, közgazdasági, pénzügyi és egyéb megoldási javaslatokat, módszereket harmadik fél részére nem adhatja át a Megbízott írásos engedélye nélkül.

8. Kapcsolattartás

Megbízó kapcsolattartója: ***Rózsás Elemér polgármester***

Megbízott kapcsolattartója: ***Karsai Anikó***
Telefonszáma: +36307403060; e-mail címe: tabiani88@gmail.com

9. Vitás kérdések rendezése

A szerződő Felek a szerződés teljesítésével kapcsolatos esetleges vitáikat elsősorban békés úton kísérlik meg rendezni. Amennyiben az egyeztetés nem vezet eredményre alávetik magukat a Megbízó székhelye szerint illetékes törvényszék döntésének.

A jelen megállapodásban nem szabályozott kérdésekben a Ptk. előírásai az irányadók.

A felek ezt a szerződést, mint az akaratukkal mindenben megegyezőt, egyetértőleg az aláírásukkal látják el.

Jelen szerződés 3 eredeti példányban készült.

Balatonföldvár, 2017. március 6.

Szólád Község Polgármestere

.....
Szólád Község önkormányzata
Rózsás Elemér
polgármester

.....
ÖKO PELSO KFT.
Simonics Ervin Gyula
képviseletre jogosult

ÖKO PELSO KFT.
8623 Balatonföldvár,
Dobó Katica utca 11. II./1/4.
Adószáma: 23958519-2-14
Bankszámlaszám:
10403923-50526668-65901001

Szólád Község Önkormányzata
8625 Szólád, Kossuth u. 32.

FÁRÓ LÁSZLÓ E.V.
8640 FONYÓD, CSEND U. 5.

Tárgy: Árajánlatkérés „Szólád Község Arany János utca HRSZ: 149/3; 149/5; 149/12.; Őszödi utca HRSZ: 59.; Petőfi Sándor utca HRSZ: 256; 263.; járdaburkolat cseréjének kivitelezési munkái" műszaki ellenőri feladatainak ellátására

Tisztelt Cím!

Kérem szíveskedjen ajánlatot adni a fenti tárgyban megnevezett műszaki ellenőri feladat ellátására a csatolt műszaki leírás és árazatlan költségvetés valamint a támogatói okiratban foglalt információk alapján.

Ajánlattétel határideje: 2017 március 10. 12.00 óra

Ajánlattétel módja: Ajánlatát e-mailben aláríva szkenelve kérjük megküldeni a tabiani88@gmail.com valamint a pgmh.szolad@gmail.com e-mail címekre szíveskedjen megküldeni.

Kérjük ajánlatát a mellékelt árajánlat minta alapján szíveskedjen elkészíteni.

Szólád, 2017. március 6.

Együttműködését előre is megköszönve, tisztelettel:

Rózsás Elemér
polgármester

SZÓLÁD
2017 MÁRC 28.

E-120-4164/2017.

ÁRAJÁNLAT

Ajánlatkérő: **Szólád Község Önkormányzata**
8625 Szólád, Kossuth u. 32.
képviselője: Rózsás Elemér polgármester
Adószáma: 15400334-1-14

Ajánlattevő:

Fáró László e.v.
8640 Fonyód, Csend u. 5.
Adószáma: 51004057-1-34
Telefon: 30 5520810

Tárgy: Árajánlat „Szólád Község Arany János utca HRSZ: 149/3; 149/5; 149/12.; Öszödi utca HRSZ: 59.; Petőfi Sándor utca HRSZ: 256; 263.; járdaburkolat cseréjének kivitelezési munkái" műszaki ellenőri feladatainak ellátására

Megnevezés	Nettó (Ft)	Áfa 27% (Ft)	Bruttó (Ft)
Műszaki ellenőri tevékenység	200 000	0	200 000

azaz bruttó Kettőszázezer forint

Fizetés módja: Átutalás
Fizetés határideje: Teljesítésigazolás alapján 8 napos fizetési határidővel

Kelt: Fonyód, 2017. március 6.

p.h. Fáró László
.....
aláírás

SZÓLÁD
2017 MÁRC 28.

E-120-4165/2017.

MEGBÍZÁSI SZERZŐDÉS

amely létrejött egyrészről a Szólád Község Önkormányzata 8625 Szólád, Kossuth L. u. 32. Adószám: 15400334-14; Képviseli: Rózsás Elemér polgármester, mint megrendelő (a továbbiakban: megrendelő),

másrészről Fáró László 8640 Fonyód, Csend u. 5., Adószám: 51004057-1-34, Nyilvántartási száma: ME-ÉI-MÉK 14-20145, bankszámlaszáma: 11600006-00000000-01953327 mint Megbízott, (továbbiakban Megbízott) között az alábbi feltételekkel

1. A szerződés tárgya és műszaki tartalma

1.1. A megrendelő vállalkozásba adja, a vállalkozó elvállalja a „Szólád Község Arany János utca HRSZ: 149/3; 149/5; 149/12.; Ősziódi utca HRSZ: 59.; Petőfi Sándor utca HRSZ: 256; 263.; járdaburkolat cseréjének kivitelezési munkái" elnevezésű építési munkák műszaki ellenőri feladatok ellátását.

2. A megbízási díj

2.1.A szerződő felek megállapodnak abban, hogy az 1. pontban meghatározott munka elvégzésének díja:

Nettó	Áfa	Bruttó
200 000,-Ft	0,- Ft	2000 000,- Ft

azaz bruttó Kettőszázezer forint

2.2.A számla kiállítása a hiány-, és hibamentes műszaki átadás- átvételkor.
2.3.A számlák fizetési határideje a teljesítéstől számított 8nap, melyet Megrendelő készpénzben, vagy a Megbízott ERSTE Banknál vezetett 11600006-00000000-01953327 számú számlájára történő átutalással teljesít.

3. A megbízás teljesítésének határideje

3.1. A szerződés teljesítésének határideje: a legutolsó vállalkozóval történt eredményes műszaki – átadás átvétel időpontja, **a Megrendelő előteljesítést elfogad.**

3.2.Amennyiben a fenti határidő a szerződő feleknek fel nem róható okból nem teljesíthető, a felek új határidőkben állapodnak meg a vonatkozó rendelkezések betartásával.

4. A felek és a kivitelező képviselői

4.1. Képviseletre jogosultak

Rózsás Elemér polgármester E-mail: pgmh.szolad@gmail.com
Fáró László E-mail: faraolac@gmail.com

4.2. Kapcsolattartók
Karsai Anikó Telefon: + 3620 5607420 E-mail: tabiani88@gmail.com
Fáró László Telefon: +36/30/552-08-10, E-mail: faraolac@gmail.com

5. A Megbízott feladatai

5.1. A Megbízott feladata a munkálatok szakszerűségének ellenőrzése. Ennek keretében ellenőrizni köteles különösen:

- a vonatkozó jogszabályok, környezetvédelmi szabályok, hatósági előírások, szabványok megtartását, továbbá azt, hogy a kivitelezés megfelel-e a szerződés műszaki és egyéb előírásainak;

- az elvégzett munka mennyiségét és minőségét (az eltakarásra kerülő munkák esetén az eltakarás előtt);

5.2. A Megbízott köteles az ellenőrzés ellátása körében a kivitelezés ütemezésének megfelelő gyakorisággal - legalább heti egy alakalommal - (egyeztetett időpontban) a helyszínen megjelenni.

5.3. Köteles továbbá különösen a következőkre:

- e-építési napló megnyitása, e-fő- és e-alnaplók ellenőrzése;
- a munkaterület átadásának feltételeinek biztosítása;
- kivitelezőnek az építési naplóba vezetett bejegyzéseit ellenőrizni, azokat igazolni, illetőleg az azokra vonatkozó észrevételeit, kifogásait, megjegyzéseit feltüntetni;
- saját észrevételeit, az elvégzett munka hiányaira, az észlelt hibákra vonatkozó megállapításait az építési naplóba belevezetni;
- a teljesítés alapján kiállított számlát ellenőrizni;
- előkészíteni és lefolytatni a műszaki átadás-átvételi eljárást,

Megbízott ezen feladatainak ellátása során a 191/2009. (IX.15.) Korm. Rendelet vonatkozó rendelkezéseivel összhangban köteles eljárni.

6. Egyéb rendelkezések

6.1. Abban az esetben, ha felmerül annak szükségessége, hogy a Megbízók a kivitelezőnek utasítást adjanak, vagy a Vállalkozó kér utasítást a Megbízóktól, a Megbízott köteles erre vonatkozóan javaslatait és véleményét a Megbízókkal közölni és az utasítás kérdésében döntését kérni. Amennyiben a Vállalkozó kifejezi azt a véleményét, hogy a kapott utasítás célszerűtlen vagy szakszerűtlen, illetve jogszabályba vagy hatósági előírásba ütközik, a Megbízott köteles erről a Megbízókat - véleménye kifejezése mellett - értesíteni és döntését kérni.

6.2. Abban az esetben, ha a Megbízott a körülményekből arra a következtetésre jut, hogy a kivitelezés befejezése előre láthatóan késedelemmel történik, vagy a Vállalkozó ilyen értelmű akadályközléssel él, köteles erről a Megbízókat értesíteni, és részükre a javaslatait megtenni.

6.3. A Megbízott a műszaki ellenőrzést a szakembertől elvárható gondossággal köteles végezni. A felek az előbbieken túl is kötelesek egymást tájékoztatni a megbízás ellátásával kapcsolatos lényeges körülményekről. A Megbízók jogosultak a Megbízottat az ügyellátása során utasítani, a Megbízott köteles figyelmeztetni a Megbízókat, ha az utasítás célszerűtlen vagy szakszerűtlen.

6.4. Jelen szerződés a felek aláírásával lép hatályba és az eredményesen megtartott műszaki - átadás átvétellel szűnik meg.

6.5. A szerződést a felek bármelyike csak fontos okból, 30 napos felmondási idővel mondhatja fel. Azonnali hatályú felmondásnak csak súlyos szerződésszegés esetén van helye. /Súlyos szerződésszegés: A Megbízott az ellenőrzéssel kapcsolatos kötelezettségének nem tesz eleget, fontos körülmények építési naplóba való bejegyzését elmulasztja, azokról a Megbízókat nem értesíti és ezzel a károkozás veszélyét idézi elő/

Felek a jelen megbízási szerződést elolvasták és együttes értelmezését követően, mint akaratukkal mindenben megegyezőt helybenhagyólag aláírták.

A szerződés 3 eredeti példányban készült.

Balatonföldvár, 2017. március 08.

.....
Rózsás Elemér polgármester
Megrendelő

.....
Fáró László
Műszaki ellenőr

Szólád Község Önkormányzata
8625 Szólád, Kossuth L. u. 32.

Kék Kábel Kft.
Wittinger Endre ügyvezető
1044 Budapest, Pintér József utca 16.
kekkabelkft@freemail.hu

Ügyintéző: Karsai Anikó

Tárgy: Árajánlatkérés

Tisztel Cím!

Kérem, szíveskedjen árajánlatot adni az alábbiakban részletezett műszaki tartalom és egyéb feltételek alapján a „Szólád Község Arany János utca HRSZ: 149/3; 149/5; 149/12.; Őszödi utca HRSZ: 59.; Petőfi Sándor utca HRSZ: 256; 263.; járdaburkolat cseréjének kivitelezési munkái" elnevezésű építési munkák kivitelezésére.

1. Az ajánlatkérés tárgya és műszaki tartalma:

1.1. Tárgy:

Vállalkozási szerződés megkötése „Szólád Község Arany János utca HRSZ: 149/3; 149/5; 149/12.; Őszödi utca HRSZ: 59.; Petőfi Sándor utca HRSZ: 256; 263.; járdaburkolat cseréjének kivitelezési munkái"munkálatok elvégzésére.

1.2. Műszaki tartalom:

Jelenlegi állapot:

A Szólád község **Arany János utca HRSZ: 149/3; 149/5; 149/12.**; 251 folyóméter hosszan több szakaszban érintett terület.
A Szárszói utcától kezdődően a 80' években épült alépítmény nélküli átlagban 3 cm vastag aszfaltozott járda szakaszai az elmúlt évtizedek alatt erősen rongálódottak a szélei töredezetek, növényzet által erősen benőttek és a fák gyökereitől púposak baleset veszélyesek és alkalmatlan mozgáskorlátozottak által használatra. Szélessége változó, sehol nem éri el az 1m szélességet.
Őszödi utca HRSZ: 59.; 460 folyóméter hosszan a Szárszói utcától (nyugati oldal) szélessége 1,2 m aszfalt burkolatú, alépítmény nélküli járda, szélei töredezettek, kapu bejárok környékén erősen megsüllyedtek, növényekkel benőtt akadálymentes közlekedésre alkalmatlan.
Petőfi Sándor utca HRSZ: 256; 263.; 76 folyóméter hosszan több szakaszban. Szélessége 1m és 1,2 m között változó, aszfalt burkolatú, alépítmény nélküli járda, szélei töredezettek, kapu bejárok környékén erősen megsüllyedtek, növényekkel benőtt akadálymentes közlekedésre alkalmatlan.

Tervezett állapot:

Arany János utca a Szárszói utcától szakaszosan elbontásra kerül. Az új járdaburkolat 10 cm vastag fagyálló réteg és 10 cm vastag teherviselő réteg építésével, 2 cm vastag ágyazó kavicsba fektetve 5 cm vastag szürke „Barabás" betonkő járdaburkolattal, a szélei beton ágyazatban, a kapubejáróknál bukkanás mentesen lesüllyesztve építendő. Minimális szélesség 1,2 m. Minden alépítményi réteget tömöríteni kell. A kiszoruló föld és egyéb törmeléket el kell szállítani.
Őszödi utca a Szárszói utcától teljes hosszában elbontásra kerül. Az új járdaburkolat 10 cm vastag fagyálló réteg és 10 cm vastag teherviselő réteg építésével, 2 cm vastag ágyazó kavicsba fektetve 5 cm vastag szürke „Barabás" betonkő járdaburkolattal, a szélei beton ágyazatban, a kapubejáróknál bukkanás mentesen

SZÓLÁD
2017 MÁRC 28.

E-JZO-4166/2017.

lesüllyesztve építendő. Minimális szélesség 1,2 m. Minden alépítményi réteget tömöríteni kell. A kiszoruló föld és egyéb osztályozatlan zúzalékot el kell szállítani.
Petőfi Sándor utca szakaszosan elbontásra kerül. Az új járdaburkolat 10 cm vastag fagyálló réteg és 10 cm vastag teherviselő réteg építésével, 2 cm vastag ágyazó kavicsba fektetve 5 cm vastag szürke „Barabás" betonkő járdaburkolattal, a szélei beton ágyazatban, a kapubejáróknál bukkanás mentesen lesüllyesztve építendő. Minimális szélesség 1,2 m. Minden alépítményi réteget tömöríteni kell. A kiszoruló földet és egyéb törmeléket el kell szállítani.

2. Általános információk:

2.1. Ajánlatkérő neve, elérhetősége:

Szólád Község Önkormányzata
8625 Szólád, Kossuth L. u. 32.
Telefon: +36 84 567 000; + 36 20 560 74 20
e-mail: pgmh.szolad@gmail.com

2.2. A pályázat benyújtásának helye és határideje:

Szólád Község Önkormányzata
8625 Szólád, Kossuth L. u. 32.
határideje: 2017. március 10 (péntek), 12.00 óra.

Az ajánlat akkor tekintendő benyújtottnak, ha az ajánlattételi határidőig a benyújtás megtörténik.

2.3. Ajánlatok bontásának helye és ideje:

Szólád Község Önkormányzata
8625 Szólád, Kossuth L. u. 32.
határideje: 2017. március 10 (péntek), 12.00 óra.

2.4. Az eredményhirdetés legkésőbbi időpontja:

Ajánlatkérő a pályázókat elektronikus levélben (e-mail) értesíti, a bontástól számított 3 munkanapon belül.

2.5. Elbírálás módja és szempontja:

Ajánlatkérő azzal a pályázóval köt szerződést, aki:

a) az azonos műszaki tartalom mellett a legalacsonyabb összegű ajánlatot adja.

3. A pályázati eljárás

A Pályázónak jelen pályázati kiírásban meghatározott feltételeknek megfelelően kell elkészítenie és benyújtania pályázatát.

Az ajánlatnak tartalmaznia kell:
a csatolt tételes költségvetési kiírást cégszerűen aláírva,
valamint ajánlatát a mellékletként csatolt Árajánlat mintát kitöltve és cégszerű aláírva

Ajánlatkérő jelen pályázati kiírásban foglalt bírálati szempontok alapján, az ott meghatározottak alkalmazásával bírálja el az érvényes ajánlatokat.

4. Kivitelezés határideje:

A kivitelezés határideje: 2017. május 31.

5. Ajánlati kötöttség:

Az ajánlati kötöttség a pályázati határidő lejártától kezdődik. Az ajánlati kötöttség: 10 nap

6. Formai követelmények és a pályázat benyújtása:

A pályázatot az alábbi formai követelményeknek megfelelően kell benyújtani:

a) A pályázatot 1 papíralapú példányban kell benyújtani.
b) A pályázatot zárt csomagban kell benyújtani.
c) A pályázatot tartalmazó csomagon fel kell tüntetni az alábbi adatokat és feliratokat:

- Ajánlatadó nevét és címét;
- „Árajánlat járda felújítási munkákra"

A pályázatokat személyesen vagy postai úton (tértivevénnyel) kell benyújtani. A pályázatoknak a fent meghatározott címre, a megadott határidőig meg kell érkezni. A postai kézbesítés esetleges késedelmével kapcsolatos kockázatokat a Pályázó viseli.

7. Az Ajánlattételi eljárás eredménytelensége:

Az eljárás eredménytelen, ha
a) nem nyújtottak be pályázatot,
b) kizárólag érvénytelen pályázatokat nyújtottak be,
c) egyik pályázó sem tett Ajánlatkérő számára megfelelő ajánlatot,
d) valamelyik pályázónak az eljárás tisztaságát vagy a többi pályázó érdekeit súlyosan sértő cselekménye miatt Ajánlatkérő az eljárás eredménytelenné nyilvánításáról dönt.
e) csak 1 db ajánlatot nyújtottak be

Szólád, 2017. március 06.

Mellékletek:

1./ Árajánlat minta
2./ Tételes költségvetés
3./ Szerződéstervezet

Szólád Község Polgármestere 1

Rózsás Elemér
polgármester

Szólád Község Önkormányzata
8625 Szólád, Kossuth L. u. 32.

Hornyák Út és Mélyépítő Kft.
Hornyák Csaba ügyvezető
2890 Tata, Faller Jenő u. 59.
tata@hornyakkft.hu

Ügyintéző: Karsai Anikó

Tárgy: Árajánlatkérés

Tisztel Cím!

Kérem, szíveskedjen árajánlatot adni az alábbiakban részletezett műszaki tartalom és egyéb feltételek alapján a „Szólád Község Arany János utca HRSZ: 149/3; 149/5; 149/12.; Őszödi utca HRSZ: 59.; Petőfi Sándor utca HRSZ: 256; 263.; járdaburkolat cseréjének kivitelezési munkái" elnevezésű építési munkák kivitelezésére.

1. Az ajánlatkérés tárgya és műszaki tartalma:

1.1. Tárgy:

Vállalkozási szerződés megkötése „Szólád Község Arany János utca HRSZ: 149/3; 149/5; 149/12.; Őszödi utca HRSZ: 59.; Petőfi Sándor utca HRSZ: 256; 263.; járdaburkolat cseréjének kivitelezési munkái"munkálatok elvégzésére.

1.2. Műszaki tartalom:

Jelenlegi állapot:

A Szólád község **Arany János utca HRSZ: 149/3; 149/5; 149/12.**; 251 folyóméter hosszan több szakaszban érintett terület.
A Szárszói utcától kezdődően a 80' években épült alépítmény nélküli átlagban 3 cm vastag aszfaltozott járda szakaszai az elmúlt évtizedek alatt erősen rongálódottak a szélei töredezetek, növényzet által erősen benőttek és a fák gyökereitől púposak baleset veszélyesek és alkalmatlan mozgáskorlátozottak által használatra. Szélessége változó, sehol nem éri el az 1m szélességet.
Őszödi utca HRSZ: 59.; 460 folyóméter hosszan a Szárszói utcától (nyugati oldal) szélessége 1,2 m aszfalt burkolatú, alépítmény nélküli járda, szélei töredezettek, kapu bejárok környékén erősen megsüllyedtek, növényekkel benőtt akadálymentes közlekedésre alkalmatlan.
Petőfi Sándor utca HRSZ: 256; 263.; 76 folyóméter hosszan több szakaszban. Szélessége 1m és 1,2 m között változó, aszfalt burkolatú, alépítmény nélküli járda, szélei töredezettek, kapu bejárok környékén erősen megsüllyedtek, növényekkel benőtt akadálymentes közlekedésre alkalmatlan.

Tervezett állapot:

Arany János utca a Szárszói utcától szakaszosan elbontásra kerül. Az új járdaburkolat 10 cm vastag fagyálló réteg és 10 cm vastag teherviselő réteg építésével, 2 cm vastag ágyazó kavicsba fektetve 5 cm vastag szürke „Barabás" betonkő járdaburkolattal, a szélei beton ágyazatban, a kapubejáróknál bukkanás mentesen lesüllyesztve építendő. Minimális szélesség 1,2 m. Minden alépítményi réteget tömöríteni kell. A kiszoruló föld és egyéb törmeléket el kell szállítani.
Őszödi utca a Szárszói utcától teljes hosszában elbontásra kerül. Az új járdaburkolat 10 cm vastag fagyálló réteg és 10 cm vastag teherviselő réteg építésével, 2 cm vastag ágyazó kavicsba fektetve 5 cm vastag

E-SZO-4167/2017.

SZÓLÁD
2017 MÁRC 28.

szürke „Barabás" betonkő járdaburkolattal, a szélei beton ágyazatban, a kapubejáróknál bukkanás mentesen lesüllyesztve építendő. Minimális szélesség 1,2 m. Minden alépítményi réteget tömöríteni kell. A kiszoruló föld és egyéb osztályozatlan zúzalékot el kell szállítani.
Petőfi Sándor utca szakaszosan elbontásra kerül. Az új járdaburkolat 10 cm vastag fagyálló réteg és 10 cm vastag teherviselő réteg építésével, 2 cm vastag ágyazó kavicsba fektetve 5 cm vastag szürke „Barabás" betonkő járdaburkolattal, a szélei beton ágyazatban, a kapubejáróknál bukkanás mentesen lesüllyesztve építendő. Minimális szélesség 1,2 m. Minden alépítményi réteget tömöríteni kell. A kiszoruló földet és egyéb törmeléket el kell szállítani.

2. Általános információk:

2.1. Ajánlatkérő neve, elérhetősége:

Szólád Község Önkormányzata
8625 Szólád, Kossuth L. u. 32.
Telefon: +36 84 567 000; + 36 20 560 74 20
e-mail: pgmh.szolad@gmail.com

2.2. A pályázat benyújtásának helye és határideje:

Szólád Község Önkormányzata
8625 Szólád, Kossuth L. u. 32.
határideje: 2017. március 10 (péntek), 12.00 óra.

Az ajánlat akkor tekintendő benyújtottnak, ha az ajánlattételi határidőig a benyújtás megtörténik.

2.3. Ajánlatok bontásának helye és ideje:

Szólád Község Önkormányzata
8625 Szólád, Kossuth L. u. 32.
határideje: 2017. március 10 (péntek), 12.00 óra.

2.4. Az eredményhirdetés legkésőbbi időpontja:

Ajánlatkérő a pályázókat elektronikus levélben (e-mail) értesíti, a bontástól számított 3 munkanapon belül.

2.5. Elbírálás módja és szempontja:

Ajánlatkérő azzal a pályázóval köt szerződést, aki:

a) az azonos műszaki tartalom mellett a legalacsonyabb összegű ajánlatot adja.

3. A pályázati eljárás

A Pályázónak jelen pályázati kiírásban meghatározott feltételeknek megfelelően kell elkészítenie és benyújtania pályázatát.

Az ajánlatnak tartalmaznia kell:
a csatolt tételes költségvetési kiírást cégszerűen aláírva,
valamint ajánlatát a mellékletként csatolt Árajánlat mintát kitöltve és cégszerű aláírva

Ajánlatkérő jelen pályázati kiírásban foglalt bírálati szempontok alapján, az ott meghatározottak alkalmazásával bírálja el az érvényes ajánlatokat.

4. Kivitelezés határideje:

A kivitelezés határideje: 2017. május 31.

5. Ajánlati kötöttség:

Az ajánlati kötöttség a pályázati határidő lejártától kezdődik. Az ajánlati kötöttség: 10 nap

6. Formai követelmények és a pályázat benyújtása:

A pályázatot az alábbi formai követelményeknek megfelelően kell benyújtani:

a) A pályázatot 1 papíralapú példányban kell benyújtani.
b) A pályázatot zárt csomagban kell benyújtani.
c) A pályázatot tartalmazó csomagon fel kell tüntetni az alábbi adatokat és feliratokat:

- Ajánlatadó nevét és címét;
- „Árajánlat járda felújítási munkákra"

A pályázatokat személyesen vagy postai úton (tértivevénnyel) kell benyújtani. A pályázatoknak a fent meghatározott címre, a megadott határidőig meg kell érkezni. A postai kézbesítés esetleges késedelmével kapcsolatos kockázatokat a Pályázó viseli.

7. Az Ajánlattételi eljárás eredménytelensége:

Az eljárás eredménytelen, ha
a) nem nyújtottak be pályázatot,
b) kizárólag érvénytelen pályázatokat nyújtottak be,
c) egyik pályázó sem tett Ajánlatkérő számára megfelelő ajánlatot,
d) valamelyik pályázónak az eljárás tisztaságát vagy a többi pályázó érdekeit súlyosan sértő cselekménye miatt Ajánlatkérő az eljárás eredménytelenné nyilvánításáról dönt.
e) csak 1 db ajánlatot nyújtottak be

Szólád, 2017. március 06.

Szólád Község Polgármestere 1

Mellékletek:

1./ Árajánlat minta
2./ Tételes költségvetés
3./ Szerződéstervezet

Rózsás Elemér
polgármester

Szólád Község Önkormányzata
8625 Szólád, Kossuth L. u. 32.

SENTER Építőipari Kft.
Szivos Zsolt ügyvezető
8623 Balatonföldvár, Balatonszentgyörgyi út 106.
E-mail: senterkft@gmail.com

Ügyintéző: Karsai Anikó

Tárgy: Árajánlatkérés

Tisztel Cím!

Kérem, szíveskedjen árajánlatot adni az alábbiakban részletezett műszaki tartalom és egyéb feltételek alapján a „Szólád Község Arany János utca HRSZ: 149/3; 149/5; 149/12.; Őszödi utca HRSZ: 59.; Petőfi Sándor utca HRSZ: 256; 263.; járdaburkolat cseréjének kivitelezési munkái" elnevezésű építési munkák kivitelezésére.

1. Az ajánlatkérés tárgya és műszaki tartalma:

1.1. Tárgy:

Vállalkozási szerződés megkötése „Szólád Község Arany János utca HRSZ: 149/3; 149/5; 149/12.; Őszödi utca HRSZ: 59.; Petőfi Sándor utca HRSZ: 256; 263.; járdaburkolat cseréjének kivitelezési munkái"munkálatok elvégzésére.

1.2. Műszaki tartalom:

Jelenlegi állapot:

A Szólád község **Arany János utca HRSZ: 149/3; 149/5; 149/12.**; 251 folyóméter hosszan több szakaszban érintett terület.
A Szárszói utcától kezdődően a 80' években épült alépítmény nélküli átlagban 3 cm vastag aszfaltozott járda szakaszai az elmúlt évtizedek alatt erősen rongálódottak a szélei töredezetek, növényzet által erősen benőttek és a fák gyökereitől púposak baleset veszélyesek és alkalmatlan mozgáskorlátozottak által használatra. Szélessége változó, sehol nem éri el az 1m szélességet.
Őszödi utca HRSZ: 59.; 460 folyóméter hosszan a Szárszói utcától (nyugati oldal) szélessége 1,2 m aszfalt burkolatú, alépítmény nélküli járda, szélei töredezettek, kapu bejárok környékén erősen megsüllyedtek, növényekkel benőtt akadálymentes közlekedésre alkalmatlan.
Petőfi Sándor utca HRSZ: 256; 263.; 76 folyóméter hosszan több szakaszban. Szélessége 1m és 1,2 m között változó, aszfalt burkolatú, alépítmény nélküli járda, szélei töredezettek, kapu bejárok környékén erősen megsüllyedtek, növényekkel benőtt akadálymentes közlekedésre alkalmatlan.

Tervezett állapot:

Arany János utca a Szárszói utcától szakaszosan elbontásra kerül. Az új járdaburkolat 10 cm vastag fagyálló réteg és 10 cm vastag teherviselő réteg építésével, 2 cm vastag ágyazó kavicsba fektetve 5 cm vastag szürke „Barabás" betonkő járdaburkolattal, a szélei beton ágyazatban, a kapubejáróknál bukkanás mentesen lesüllyesztve építendő. Minimális szélesség 1,2 m. Minden alépítményi réteget tömöríteni kell. A kiszoruló föld és egyéb törmeléket el kell szállítani.
Őszödi utca a Szárszói utcától teljes hosszában elbontásra kerül. Az új járdaburkolat 10 cm vastag fagyálló réteg és 10 cm vastag teherviselő réteg építésével, 2 cm vastag ágyazó kavicsba fektetve 5 cm vastag szürke

SZÓLÁD
2017 MÁRC 28.

E-JZO-4168/2017.

„Barabás" betonkő járdaburkolattal, a szélei beton ágyazatban, a kapubejáróknál bukkanás mentesen lesüllyesztve építendő. Minimális szélesség 1,2 m. Minden alépítményi réteget tömöríteni kell. A kiszoruló föld és egyéb osztályozatlan zúzalékot el kell szállítani.
Petőfi Sándor utca szakaszosan elbontásra kerül. Az új járdaburkolat 10 cm vastag fagyálló réteg és 10 cm vastag teherviselő réteg építésével, 2 cm vastag ágyazó kavicsba fektetve 5 cm vastag szürke „Barabás" betonkő járdaburkolattal, a szélei beton ágyazatban, a kapubejáróknál bukkanás mentesen lesüllyesztve építendő. Minimális szélesség 1,2 m. Minden alépítményi réteget tömöríteni kell. A kiszoruló földet és egyéb törmeléket el kell szállítani.

2. Általános információk:

2.1. Ajánlatkérő neve, elérhetősége:

Szólád Község Önkormányzata
8625 Szólád, Kossuth L. u. 32.
Telefon: +36 84 567 000; + 36 20 560 74 20
e-mail: pgmh.szolad@gmail.com

2.2. A pályázat benyújtásának helye és határideje:

Szólád Község Önkormányzata
8625 Szólád, Kossuth L. u. 32.
határideje: 2017. március 10 (péntek), 12.00 óra.

Az ajánlat akkor tekintendő benyújtottnak, ha az ajánlattételi határidőig a benyújtás megtörténik.

2.3. Ajánlatok bontásának helye és ideje:

Szólád Község Önkormányzata
8625 Szólád, Kossuth L. u. 32.
határideje: 2017. március 10 (péntek), 12.00 óra.

2.4. Az eredményhirdetés legkésőbbi időpontja:

Ajánlatkérő a pályázókat elektronikus levélben (e-mail) értesíti, a bontástól számított 3 munkanapon belül.

2.5. Elbírálás módja és szempontja:

Ajánlatkérő azzal a pályázóval köt szerződést, aki:

a) az azonos műszaki tartalom mellett a legalacsonyabb összegű ajánlatot adja.

3. A pályázati eljárás

A Pályázónak jelen pályázati kiírásban meghatározott feltételeknek megfelelően kell elkészítenie és benyújtania pályázatát.

Az ajánlatnak tartalmaznia kell:
a csatolt tételes költségvetési kiírást cégszerűen aláírva,
valamint ajánlatát a mellékletként csatolt Árajánlat mintát kitöltve és cégszerű aláírva

Ajánlatkérő jelen pályázati kiírásban foglalt bírálati szempontok alapján, az ott meghatározottak alkalmazásával bírálja el az érvényes ajánlatokat.

4. Kivitelezés határideje:

A kivitelezés határideje: 2017. május 31.

5. Ajánlati kötöttség:

Az ajánlati kötöttség a pályázati határidő lejártától kezdődik. Az ajánlati kötöttség: 10 nap

6. Formai követelmények és a pályázat benyújtása:

A pályázatot az alábbi formai követelményeknek megfelelően kell benyújtani:

a) A pályázatot 1 papíralapú példányban kell benyújtani.
b) A pályázatot zárt csomagban kell benyújtani.
c) A pályázatot tartalmazó csomagon fel kell tüntetni az alábbi adatokat és feliratokat:

- Ajánlatadó nevét és címét;
- „Árajánlat járda felújítási munkákra"

A pályázatokat személyesen vagy postai úton (tértivevénnyel) kell benyújtani. A pályázatoknak a fent meghatározott címre, a megadott határidőig meg kell érkezni. A postai kézbesítés esetleges késedelmével kapcsolatos kockázatokat a Pályázó viseli.

7. Az Ajánlattételi eljárás eredménytelensége:

Az eljárás eredménytelen, ha
a) nem nyújtottak be pályázatot,
b) kizárólag érvénytelen pályázatokat nyújtottak be,
c) egyik pályázó sem tett Ajánlatkérő számára megfelelő ajánlatot,
d) valamelyik pályázónak az eljárás tisztaságát vagy a többi pályázó érdekeit súlyosan sértő cselekménye miatt Ajánlatkérő az eljárás eredménytelenné nyilvánításáról dönt.
e) csak 1 db ajánlatot nyújtottak be

Szólád, 2017. március 06.

Mellékletek:

1./ Árajánlat minta
2./ Tételes költségvetés
3./ Szerződéstervezet

Szólád Község Polgármestere 1

Rózsás Elemér
polgármester

Balatonföldvári Közös Önkormányzati Hivatal
8623 Balatonföldvár, Petőfi Sándor u. 1.

Iktatás időpontja: 2017 MÁRC 16.

Mellékletek száma:

Iktatószám: 3237-1/2017.

1. sz melléklet

AJÁNLATTÉTELI LAP

Az ajánlatkérő által a szerződéshez rendelt elnevezés:	Szólád Község Arany János utca HRSZ: 149/3; 149/5; 149/12.; Öszödi utca HRSZ: 59.; Petőfi Sándor utca HRSZ: 256; 263.; járdaburkolat cseréjének kivitelezési munkái
Ajánlattevő neve (megnevezése):	Kék Kábel Kft
Ajánlattevő címe (székhely, lakóhely)	1044 Budapest, Pintér J. utca 16
Kapcsolattartó neve:	Wittinger Endre
Kapcsolattartó levelezési címe:	1044 Budapest, Pintér J. utca 16
Kapcsolattartó telefonszáma:	+36 30 9779953
Kapcsolattartó telefaxszáma:	
Kapcsolattartó e-mail címe:	kekkabelkft@freemail.hu

Értékelési szempontok szerint értékelésre kerülő számszerűsíthető adatok:

Feladat megnevezése	Nettó összeg	ÁFA	Bruttó összeg
Szólád Község Arany János utca HRSZ: 149/3; 149/5; 149/12.; Öszödi utca HRSZ: 59.; Petőfi Sándor utca HRSZ: 256; 263.; járdaburkolat cseréjének kivitelezési munkái	7467720	2016284	9484004
ÖSSZESEN	7467720	2016284	9484004

(Az ajánlati árat egész számban, magyar forintban kell megadni.)

Kelt: Budapest, 2017. március 8.

KÉK KÁBEL KFT.
1044 Budapest, Pintér József u. 16.
Adószám: 24814704-2-41
K&H Bank:
HU30 10400023-50526650-70661001
③

/cégszerű aláírás/

9329

ÉRKEZETT 2017 MÁRC 14.

SZÓLÁD
2017 MÁRC 10.

E-4623-6/2017.

2. számú melléklet

NYILATKOZAT

Alulírott Wittinger Endre mint a Kék Kábel Kft 1044 Budapest, Pintér J. utca 16. (cégnév - cég székhelye) nyilatkozattételre jogosult képviselője **"Szólád Község Arany János utca HRSZ: 149/3; 149/5; 149/12.; Öszödi utca HRSZ: 59.; Petőfi Sándor utca HRSZ: 256; 263.; járdaburkolat cseréjének kivitelezési munkái"** tárgyában indított ajánlatkérési eljárás kapcsán nyilatkozom, hogy az általam képviselt gazdasági társaság :

- nem áll végelszámolás alatt, vagy ellene megindított csődeljárás vagy felszámolási eljárás nincs folyamatban,
- tevékenységét sem magam, sem arra jogosult szerv nem függesztette fel,
- egy évnél régebben lejárt adó-, vámfizetési vagy társadalombiztosítási járulékfizetési kötelezettségének tett eleget tett.

Kelt : Budapest, 2017. március 8.

KÉK KÁBEL KFT.
1044 Budapest, Pintér József u. 16
Adószám: 24814704-2-41
K&H Bank:
HU30 10400023-50526650-7066100

/cégszerű aláírás/

NYILATKOZAT

Alulírott Wittinger Endre, mint a Kék Kábel Kft 1044 pintér J. utca 16. (cégnév - cég székhelye) nyilatkozattételre jogosult képviselője **Szólád Község Arany János utca HRSZ: 149/3; 149/5; 149/12.; Öszödi utca HRSZ: 59.; Petőfi Sándor utca HRSZ: 256; 263.; járdaburkolat cseréjének kivitelezési munkái** tárgyában indított ajánlatkérési eljárás kapcsán nyilatkozom, hogy az általam képviselt gazdasági társaság :

- bankszámláján az ajánlatkérési felhívás megjelenésének napjától visszafelé számított egy évben – vagy ha az ajánlattevő később jött létre, illetve kezdte meg a működését, a teljes időszakban – 35 napot meghaladó sorba állítás nem volt.
- rendelkezik a gazdasági tevékenységet jelző TEAOR számmal

Kelt : Budapest, 2017. március 8.

KÉK KÁBEL KFT.
1044 Budapest, Pintér József u. 16.
Adószám: 24814704-2-41
K&H Bank:
HU30 10400023-50526650-70661001

/cégszerű aláírás/

Költségvetés - Árajánlat 3. számú melléklete

Tárgy: Árajánlat a "Szólád Község Arany János utca HRSZ: 149/3; 149/5; 149/12.; Öszödi utca HRSZ: 59.; Petőfi Sándor utca HRSZ: 256; 263.; járdaburkolat cseréjének kivitelezési munkái" elnevezésű pályázathoz

Megnevezés	Méret	Mennyiség	Mérték-egység	Anyag egységár nettó (Ft/me)	Munkadíj egységár nettó (Ft/me)	Anyag nettó ár összesen (Ft)	Munkadíj nettó ár összesen (Ft)
Arany János utca	**251 fm hosszú**						
bontás	251 m x 1,2 m x 0,2m	60	m3		3540	0	212400
fagymentes réteg	251 m x 1,2 m x 0,1m	30	m3	5500	1240	165000	37200
teherviselő réteg	251 m x 1,2 m x 0,1m	30	m3	5980	1240	179400	37200
tömörítés	251 m x 1,2 m	301	m2		390	0	117390
burkolat, ágyazóval besöpréssel, döngöléssel, beton széllel	251 m x 1,2 m	301	m2	4220	1250	1270220	376250
Öszödi utca	**460 fm hosszú**						
bontás	460 m x 1,2 m x 0,2m	110	m3		3540	0	389400
fagymentes réteg	460 m x 1,2 m x 0,1m	52	m3	5500	1240	286000	64480
teherviselő réteg	460 m x 1,2 m x 0,1m	52	m3	5980	1240	310960	64480
tömörítés	460 m x 1,2 m	552	m2		390	0	215280
burkolat, ágyazóval besöpréssel, döngöléssel, beton széllel	460 m x 1,2 m	552	m2	4220	1250	2329440	690000
Petőfi S u.	**76 fm hosszú**						
bontás	76 m x 1,2 m x 0,2m	18	m3		3540	0	63720
fagymentes réteg	76 m x 1,2 m x 0,1m	9	m3	5500	1240	49500	11160
teherviselő réteg	76 m x 1,2 m x 0,1m	9	m3	5980	1240	53820	11160
tömörítés	76 m x 1,2 m	91	m2		390	0	35490
burkolat, ágyazóval besöpréssel, döngöléssel, beton széllel	76 m x 1,2 m	91	m2	4220	1250	384020	113750
			Nettó ár összesen			***5028360***	***2439360***
			Nettó ár mindösszesen				***7467720***
			Áfa 27%				***2016284***
			Bruttó ár mindösszesen				***9484004***

KEK KÁBEL KFT.
1044 Budapest, Pintér József u. 16.
Adószám: 24814704-2-41
K&H Bank: ③
HU30 10400023-50526650-70661001

Balatonföldvári Közös
Önkormányzati Hivatal
8623 Balatonföldvár, Petőfi Sándor u. 1.
Iktatás
időpontja: 2017 MÁRC 16.
Mellékletek száma:
Iktatószám: 3237-2/2017

HORNYÁK

Útépítő és Szolgáltató Kft.

„Árajánlat járda felújítási munkákra"

Székhely: 2890 Tata, Janek Géza utca 8-10.,

Tel.: 34/479-198, Fax: 34/479-198

e-mail: tata@hornyakkft.hu

ÉRKEZETT 2017 MÁRC 14.

TARTALOMJEGYZÉK

Előlap	1
Tartalomjegyzék	2
Felolvasó lap	3
Nyilatkozat -1.	4
Nyilatkozat -2.	5
Árazott költségvetés	6

1. sz melléklet

AJÁNLATTÉTELI LAP

Az ajánlatkérő által a szerződéshez rendelt elnevezés:	Szólád Község Arany János utca HRSZ: 149/3; 149/5; 149/12.; Öszödi utca HRSZ: 59.; Petőfi Sándor utca HRSZ: 256; 263.; járdaburkolat cseréjének kivitelezési munkái
Ajánlattevő neve (megnevezése):	Hornyák Mélyépítő Kft.
Ajánlattevő címe (székhely, lakóhely)	2890 Tata, Janek Géza utca 8-10.
Kapcsolattartó neve:	Hornyák Csaba József
Kapcsolattartó levelezési címe:	2890 Tata, Janek Géza utca 8-10.
Kapcsolattartó telefonszáma:	34/479-198
Kapcsolattartó telefaxszáma:	34/479-198
Kapcsolattartó e-mail címe:	vallalkozas@hornyakkft.hu

Értékelési szempontok szerint értékelésre kerülő számszerűsíthető adatok:

Feladat megnevezése	Nettó összeg	ÁFA	Bruttó összeg
Szólád Község Arany János utca HRSZ: 149/3; 149/5; 149/12.; Öszödi utca HRSZ: 59.; Petőfi Sándor utca HRSZ: 256; 263.; járdaburkolat cseréjének kivitelezési munkái	2 517 150.- 4 572 000.- 759 450.-	679 630.- 1 234 440.- 205 052.-	3 196 780.- 5 806 440.- 964 502.-
ÖSSZESEN	7 848 600Ft	2 119 122Ft	9 967 722Ft

(Az ajánlati árat egész számban, magyar forintban kell megadni.)

Kelt: Tata, 2017-03-08

HORNYÁK Mélyépítő Kft. 2890 Tata, Janek Géza utca 8-10. Adószám: 22921543-2-11 Tel/Fax: (34) 479-198

.....

/cégszerű aláírás/

2. számú melléklet

NYILATKOZAT

Alulírott Hornyák Csaba József, mint a Hornyák Mélyépítő Kft. 2890 Tata, Janek Géza utca 8-10. (cégnév - cég székhelye) nyilatkozattételre jogosult képviselője "**Szólád Község Arany János utca HRSZ: 149/3; 149/5; 149/12.; Öszödi utca HRSZ: 59.; Petőfi Sándor utca HRSZ: 256; 263.; járdaburkolat cseréjének kivitelezési munkái**" tárgyában indított ajánlatkérési eljárás kapcsán nyilatkozom, hogy az általam képviselt gazdasági társaság :

- nem áll végelszámolás alatt, vagy ellene megindított csődeljárás vagy felszámolási eljárás nincs folyamatban,
- tevékenységét sem magam, sem arra jogosult szerv nem függesztette fel,
- egy évnél régebben lejárt adó-, vámfizetési vagy társadalombiztosítási járulékfizetési kötelezettségének tett eleget tett.

Kelt : Tata, 2017. március 8.

HORNYÁK
Mélyépítő Kft.
2890 Tata, Janek Géza utca 8-10.
Adószám: 22921543-2-11
Tel/Fax: (34) 479-198

.....

/cégszerű aláírás/

NYILATKOZAT

Alulírott Hornyák Csaba József, mint a Hornyák Mélyépítő Kft. 2890 Tata, Janek Géza utca 8-10. (cégnév - cég székhelye) nyilatkozattételre jogosult képviselője **Szólád Község Arany János utca HRSZ: 149/3; 149/5; 149/12.; Öszödi utca HRSZ: 59.; Petőfi Sándor utca HRSZ: 256; 263.; járdaburkolat cseréjének kivitelezési munkái** tárgyában indított ajánlatkérési eljárás kapcsán nyilatkozom, hogy az általam képviselt gazdasági társaság :

- bankszámláján az ajánlatkérési felhívás megjelenésének napjától visszafelé számított egy évben – vagy ha az ajánlattevő később jött létre, illetve kezdte meg a működését, a teljes időszakban – 35 napot meghaladó sorba állítás nem volt.
- rendelkezik a gazdasági tevékenységet jelző TEAOR számmal

Kelt : Tata, 2017. március 8.

HORNYÁK Mélyépítő Kft. 2890 Tata, Janek Géza utca 8-10. Adószám: 22921543-2-11 Tel/Fax: (34) 479-198

.....

/cégszerű aláírás/

Költségvetés - Árajánlat 3. számú melléklete

Tárgy: Árajánlat a "Szólád Község Arany János utca HRSZ: 149/3; 149/5; 149/12.; Öszödi utca HRSZ: 59.; Petőfi Sándor utca HRSZ: 256; 263.; járdaburkolat cseréjének kivitelezési munkái" elnevezésű pályázathoz

Megnevezés	Méret	Mennyiség	Mérték-egység	Anyag egységár nettó (Ft/me)	Munkadíj egységár nettó (Ft/me)	Anyag nettó ár összesen (Ft)	Munkadíj nettó ár összesen (Ft)
Arany János utca	**251 fm hosszú**						
bontás	251 m x 1,2 m x 0,2m	60	m3		3800	0	228000
fagymentes réteg	251 m x 1,2 m x 0,1m	30	m3	3850	2950	115500	88500
teherviselő réteg	251 m x 1,2 m x 0,1m	30	m3	3850	3950	115500	118500
tömörítés	251 m x 1,2 m	301	m2		350	0	105350
burkolat, ágyazóval besöpréssel, döngöléssel, beton széllel	251 m x 1,2 m	301	m2	3850	1950	1158850	586950
Öszödi utca	**460 fm hosszú**						
bontás	460 m x 1,2 m x 0,2m	110	m3		3800	0	418000
fagymentes réteg	460 m x 1,2 m x 0,1m	52	m3	3850	2950	200200	153400
teherviselő réteg	460 m x 1,2 m x 0,1m	52	m3	3850	3950	200200	205400
tömörítés	460 m x 1,2 m	552	m2		350	0	193200
burkolat, ágyazóval besöpréssel, döngöléssel, beton széllel	460 m x 1,2 m	552	m2	3850	1950	2125200	1076400
Petőfi S u.	**76 fm hosszú**						
bontás	76 m x 1,2 m x 0,2m	18	m3		3800	0	68400
fagymentes réteg	76 m x 1,2 m x 0,1m	9	m3	3850	2950	34650	26550
teherviselő réteg	76 m x 1,2 m x 0,1m	9	m3	3850	3950	34650	35550
tömörítés	76 m x 1,2 m	91	m2		350	0	31850
burkolat, ágyazóval besöpréssel, döngöléssel, beton széllel	76 m x 1,2 m	91	m2	3850	1950	350350	177450
				Nettó ár összesen		***4 335 100***	***3 513 500***
				Nettó ár mindösszesen			***7 848 600***
				Áfa 27%			***2 119 122***
				Bruttó ár mindösszesen			***9 967 722***

HORNYÁK
Mélyépítő Kft.
2890 Tata, Janek Géza utca 8-10.
Adószám: 22921543-2-11

1. sz melléklet

AJÁNLATTÉTELI LAP

Az ajánlatkérő által a szerződéshez rendelt elnevezés:	Szólád Község Arany János utca HRSZ: 149/3; 149/5; 149/12.; Öszödi utca HRSZ: 59.; Petőfi Sándor utca HRSZ: 256; 263.; járdaburkolat cseréjének kivitelezési munkái
Ajánlattevő neve (megnevezése):	SENTER Építőipari Kft
Ajánlattevő címe (székhely, lakóhely)	8623 Balatonföldvár Balatonszentgyörgyi ut 106.sz
Kapcsolattartó neve:	Szivos Zsolt
Kapcsolattartó levelezési címe:	8623 Balatonföldvár Balatonszentgyörgyi ut 106.sz
Kapcsolattartó telefonszáma:	309695582
Kapcsolattartó telefaxszáma:	84/340317
Kapcsolattartó e-mail címe:	senterkft@gmail.com

Értékelési szempontok szerint értékelésre kerülő számszerűsíthető adatok:

Feladat megnevezése	Nettó összeg	ÁFA	Bruttó összeg
Szólád Község Arany János utca HRSZ: 149/3; 149/5; 149/12.; Öszödi utca HRSZ: 59.; Petőfi Sándor utca HRSZ: 256; 263.; járdaburkolat cseréjének kivitelezési munkái	7.750.000,-ft	2.092.500,-ft	9.842.500,-ft
ÖSSZESEN	7.750.000,-ft	2.092.500,-ft	9.842.500,-ft

(Az ajánlati árat egész számban, magyar forintban kell megadni.)

Kelt: 2017.03.09

.....
/cégszerű aláírás/

SENTER
Építőipari, Kereskedelmi és Vendéglato Kft.
8623 Balatonföldvár, Szentgyörgyi ut 106.
Telefon, fax: 06-84/340-317
Adószám: 11222792-2-14
Számlaszám: 50800300-10201312

Érkezett: 2017.03.14.

E-1204169/2017,

SZÓLÁD
2017 MÁRC 28.

2. számú melléklet

NYILATKOZAT

Alulírott Szivós Zsolt mint a SENTER Építőipari Kft 8623 Balatonföldvár Balatonszentgyörgyi ut 106.sz (cégnév - cég székhelye) nyilatkozattételre jogosult képviselője "**Szólád Község Arany János utca HRSZ: 149/3; 149/5; 149/12.; Öszödi utca HRSZ: 59.; Petőfi Sándor utca HRSZ: 256; 263.; járdaburkolat cseréjének kivitelezési munkái**" tárgyában indított ajánlatkérési eljárás kapcsán nyilatkozom, hogy az általam képviselt gazdasági társaság :

- nem áll végelszámolás alatt, vagy ellene megindított csődeljárás vagy felszámolási eljárás nincs folyamatban,
- tevékenységét sem magam, sem arra jogosult szerv nem függesztette fel,
- egy évnél régebben lejárt adó-, vámfizetési vagy társadalombiztosítási járulékfizetési kötelezettségének tett eleget tett.

Kelt : 2017.03.09

.....

/cégszerű aláírás/

SENTER
Epitoipari, Kereskedelmi es Vendeglato Kft.
8623 Balatonfoldvar, Szentgyorgyi ut 106.
Telefon, fax: 06-84/340-317
Adoszam: 11222792-2-14
Szamlaszam: 50800300-10201312

NYILATKOZAT

Alulírott Szivos Zsolt mint a SENTER Építőipari Kft 8623 Balatonföldvár Balatonszentgyörgyi ut 106.sz (cégnév - cég székhelye) nyilatkozattételre jogosult képviselője **Szólád Község Arany János utca HRSZ: 149/3; 149/5; 149/12.; Öszödi utca HRSZ: 59.; Petőfi Sándor utca HRSZ: 256; 263.; járdaburkolat cseréjének kivitelezési munkái** tárgyában indított ajánlatkérési eljárás kapcsán nyilatkozom, hogy az általam képviselt gazdasági társaság :

- bankszámláján az ajánlatkérési felhívás megjelenésének napjától visszafelé számított egy évben – vagy ha az ajánlattevő később jött létre, illetve kezdte meg a működését, a teljes időszakban – 35 napot meghaladó sorba állítás nem volt.
- rendelkezik a gazdasági tevékenységet jelző TEAOR számmal

Kelt : 2017.03.09 B.földvár

.....

/cégszerű aláírás/ SENTER
Épitoipari, Kereskedelmi es Vendeglato Kft.
8623 Balatonföldvar, Szentgyorgyi ut 106
Telefon, fax: 06-84/340-317
Adoszam: 11222792-2-14
Bankszamlaszam: 50800300-10201312

Költségvetés - Árajánlat 3. számú melléklete

Tárgy: Árajánlat a "Szólád Község Arany János utca HRSZ: 149/3; 149/5; 149/12.; Öszödi utca HRSZ: 59.; Petőfi Sándor utca HRSZ: 256; 263.; járdaburkolat cseréjének kivitelezési munkái" elnevezésű pályázathoz

Megnevezés	Méret	Mennyiség	Mérték-egység	Anyag egységár nettó (Ft/me)	Munkadíj egységár nettó (Ft/me)	Anyag nettó ár összesen (Ft)	Munkadíj nettó ár összesen (Ft)
Arany János utca	**251 fm hosszú**						
bontás	251 m x 1,2 m x 0,2m	60	m3		0	0	0
fagymentes réteg	251 m x 1,2 m x 0,1m	30	m3	0	0	0	0
teherviselő réteg	251 m x 1,2 m x 0,1m	30	m3	0	0	0	0
tömörítés	251 m x 1,2 m	301	m2		0	0	0
burkolat, ágyazóval besöpréssel, döngöléssel, beton széllel	251 m x 1,2 m	301	m2	0	0	0	0
Öszödi utca	**460 fm hosszú**						
bontás	460 m x 1,2 m x 0,2m	110	m3		0	0	0
fagymentes réteg	460 m x 1,2 m x 0,1m	52	m3	0	0	0	0
teherviselő réteg	460 m x 1,2 m x 0,1m	52	m3	0	0	0	0
tömörítés	460 m x 1,2 m	552	m2		0	0	0
burkolat, ágyazóval besöpréssel, döngöléssel, beton széllel	460 m x 1,2 m	552	m2	0	0	0	0
Petőfi S u.	**76 fm hosszú**						
bontás	76 m x 1,2 m x 0,2m	18	m3		0	0	0
fagymentes réteg	76 m x 1,2 m x 0,1m	9	m3	0	0	0	0
teherviselő réteg	76 m x 1,2 m x 0,1m	9	m3	0	0	0	0
tömörítés	76 m x 1,2 m	91	m2		0	0	0

burkolat, ágyazóval besöpréssel, döngöléssel, beton széllel	76 m x 1,2 m	91	m2	0	0	0	0
			Nettó ár összesen			***0***	***0***
			Nettó ár mindösszesen			***7.750.000,-ft***	
			Áfa 27%			***2.092.500,-ft***	
			Bruttó ár mindösszesen			***9.842.500,-ft***	

A L Á Í R Á S I C Í M P É L D Á N Y

Szivós Zsolt **született Szivós Zsolt** (anyja: Mészáros Erzsébet) 8623 Balatonföldvár, Balatonszentgyörgyi út 106. szám alatti lakos, mint a **SENTER Építőipari, Kereskedelmi és Vendéglátó Korlátolt Felelősségű Társaság** (székhely: 8623 Balatonföldvár, Szentgyörgyi u. 106., cégjegyzékszám: 14-09-300402) **ügyvezetője,** a céget akként jegyzem, hogy a cég kézzel, géppel írt, előnyomott, vagy nyomtatott neve alá nevemet **önállóan** az alábbiak szerint írom:

Szivós Zsolt

Mittermayerné dr. Dér Ágota
Siófok 2. számú székhelyre
tartós helyetteseként kirendelt közjegyzőhelyettes
8600 Siófok, Fő u. 47-53. I/6.
84/314-649

43018/H/665/2014.ügyszám----------

Mittermayerné doktor Dér Ágota, Siófok 2. számú székhelyre tartós helyetteseként kirendelt közjegyzőhelyettes, tanúsítom, hogy ezt az aláírási címpéldányt----------
Szivós Zsolt **született Szivós Zsolt** (Szeghalom, 1972. november 4., anyja: Mészáros Erzsébet) 8623 Balatonföldvár, Balatonszentgyörgyi út 106. szám alatti lakos, magyar állampolgár, aki személyazonosságát a 133543 KA sorszámú személyazonosító igazolvánnyal, lakcímét a 133975 TL számú hatósági igazolványával igazolta, előttem, saját kezűleg írta alá.----------
Az ügyfél tudomásul vette a közjegyzőhelyettes tájékoztatását a közjegyzőkről szóló 1991. évi XLI. törvény 122.§.(2)-(10) bekezdéseiben foglaltakról, vagyis a személyazonosság online ellenőrzésére vonatkozó rendelkezésekről.----------
Siófokon, 2014. Kettőezer-tizennegyedik évi július hó 23. Huszonharmadik napján.-------

Mittermayerné dr. Dér Ágota
Siófok 2. számú székhelyre
tartós helyetteseként kirendelt
közjegyzőhelyettes

Mittermayerné dr. Dér Ágota tartós helyetteseként kirendelt közjegyzőhelyettes 1. SIÓFOK 2.

MUNKATERÜLET ÁTADÁS - ÁTVÉTELI JEGYZŐKÖNYV

Készült **Szólád Község Önkormányzatának hivatalos helyiségében**
8625 Szólád, Kossuth L. u. 32.

Kelt: 2017 március 24

Tárgy :
„Szólád Község Arany János utca HRSZ: 149/3; 149/5; 149/12.; Őszödi utca HRSZ: 59.; Petőfi Sándor utca HRSZ: 256; 263.; járdaburkolat cseréjének kivitelezési munkái" elnevezésű építési munkák kivitelezéséhez kapcsolódó munkaterület átadás - átvétel

Jelen vannak: Melléklet jelenléti ív alapján

Jelenlévők a „Szólád Község Arany János utca HRSZ: 149/3; 149/5; 149/12.; Őszödi utca HRSZ: 59.; Petőfi Sándor utca HRSZ: 256; 263.; járdaburkolat cseréjének kivitelezési munkái" kivitelezésére, létrejött szerződés szerint a kivitelezési munkaterületet közösen megtekintették és az alábbi nyilatkozatot teszik.

Megrendelő a mai nappal tárgyi munkák kivitelezésére a munkaterületet Vállalkozó részére átadja, Vállalkozó a munkaterületet munkavégzésre alkalmasnak találja és azt Megrendelőtől munkavégzésre átveszi.

A fentiek alapján a szerződésben leírt munkaterület átadás-átvétel megtörtént, Vállalkozó a kivitelezést a vonatkozó szerződésben foglaltak szerint megkezdheti.

Kmf.

Jelenléti ív

Név	Képviselt cég/szervezet	Aláírás
Rózsás Elemér	Szőlád polgármester	
Wittinger András	Kék Kábel Kft.	
Kovács Zsolt	Balatonmáriai Térségi Társulás	

Szőlád Község Önkormányzata
8625 Szőlád, Kossuth Lajos u. 32.
Adószám: 15400334-1-14

KÉK KÁBEL KFT
1044 Budapest, Pintér József u.
Adószám: 24814704-2-41
K&H Bank:
HU30 10400023-50526650-70661000

KIVITELEZÉSI SZERZŐDÉS

Melyet kötöttek egyrészről ***Szólád Község Önkormányzata*** *8625 Szólád, Kossuth L. u. 32. Adószám: 15400334-14; Képviseli:* ***Rózsás Elemér polgármester***, mint **megrendelő** (a továbbiakban: megrendelő), másrészről pedig a **Kék Kábel Kft., 1044 Budapest, Pintér József utca 16.**, cégjegyzékszám: Cg 01-09-183707, adószám: 24814704-2-41, számlaszám: 10400023-50526650-70661001, képviseli: **Wittinger Endre** (telefonszám: 30/9779953), mint **vállalkozó** (a továbbiakban: vállalkozó) az alulírt napon és helyen az alábbi feltételek szerint.

1. A szerződés tárgya és műszaki tartalma

A megrendelő vállalkozásba adja, a vállalkozó elvállalja ***„Szólád Község Arany János utca HRSZ: 149/3; 149/5; 149/12.; Őszödi utca HRSZ: 59.; Petőfi Sándor utca HRSZ: 256; 263.; járdaburkolat cseréjének kivitelezési munkái" elnevezésű*** építési munkák kivitelezését, az árajánlatban és annak mellékletét képező műszaki leírásban foglalt műszaki tartalommal és feltételekkel.

2. A vállalkozói díj

2.1. A szerződő felek megállapodnak abban, hogy az 1. pontban meghatározott munka elvégzésének díja 7 647 720-Ft + 2 016 286,-Ft ÁFA, összesen bruttó ***9 484 004,-Ft***, azaz ***Kilencmillió négyszáznyolcvannégyezer-négy forint***, az árajánlat mellékletét képező tételes költségvetésen alapuló vállalkozói **átalánydíj.**

2.2. Az ellenszolgáltatás elszámolása egyösszegű (átalány) áron történik, melynek alapja a tételes költségvetés.

Ajánlatkérő és ajánlattevő megállapodnak abban, hogy a kivitelezés során 2 db részszámla nyújtható be, melynek feltétele egy-egy járdaszakasz teljes kivitelezése.

A végszámla benyújtásának végső határideje 2017. május 31. A végszámla benyújtásának feltétele a hiány-, és hibamentes műszaki átadás- átvétel. Az elszámolás és az ajánlat pénzneme HUF.

Ajánlatkérő felhívja az Ajánlattevők figyelmét, hogy a pénzügyi teljesítés feltétele az Adózás rendjéről szóló törvény (Art.) 36/A.§ teljesülése, valamint a kifizetésnél a 2007. évi XXXVII. tv. 142. §-ának megfelelően (fordított ÁFA) kell eljárnia.

3. A vállalkozó teljesítésének határideje

3.1. A megrendelő a kivitelezéséhez szükséges munkaterületet a kiviteli szerződés aláírásával egyidőben rendelkezésre bocsátja.

3.2. A szerződés teljesítésének határideje: **2017. május 31. Megrendelő előteljesítést elfogad.**

3.3. Amennyiben a fenti határidő a szerződő feleknek fel nem róható okból nem teljesíthető, a felek új határidőkben állapodnak meg.

4. Biztosítékok

4.1. Ha a vállalkozó olyan okból, amelyért felelős késedelmesen tejesít a megrendelőt kötbér illeti meg, melynek összege naponta 10 000.,-Ft/nap.

4.2. A meghiúsulási kötbér, ha a szerződés ajánlattevő érdekkörében felmerült okból hiúsul meg a nettó vállalkozói díj 5 %-a.

5. A megrendelő kötelezettségei

5.1. A megrendelő megbízott – a teljesítésigazolás kiadására jogosult műszaki ellenőrzési feladatokat ellátó – képviselője a munkaterületen:

<u>Műszaki ellenőr:</u>
Fáró László
Telefon/fax: +36 30 5520810
E-mail: farolac@gmail.com

5.2. A megrendelő (megbízottja) a kivitelezés teljes időtartama alatt heti egy alkalommal (előre egyeztetett időpontban) köteles műszaki ellenőrzést végezni. A kivitelezésre és a műszaki ellenőri tevékenységre a 191/2009. (IX.15.) Korm. rendelet előírásai az irányadóak.

5.3. A megrendelő felelősséget vállal azért, hogy a vállalkozónak átadott építési munkaterületre harmadik személynek nincs olyan joga vagy igénye, amely a szerződés teljesítését akadályozza.

5.4. A vállalkozó a szerződés tárgyát képező tervezés során köteles a megrendelővel egyeztetni, a terveket a hatósági engedélyezésre történő benyújtás előtt köteles előzetes jóváhagyás céljából a megrendelőnek bemutatni.

6. A vállalkozó kötelezettségei

6.1. A vállalkozó a szerződésben szereplő munkákat a magyar és a közösségi szabványoknak és a technológiai előírásoknak mindenben megfelelő I. osztályú minőségben köteles teljesíteni.

6.2. A vállalkozó a véglegesen beépített, felhasznált anyagok, építési termékek, gépek származási, minőségi és megfelelőségi bizonylatait, tanúsítványait köteles a megrendelő megbízottjának beépítés, beszerelés előtt bemutatni és a műszaki átadás – átvételi dokumentáció részeként a szerződés teljesítésével egyidejűleg a megrendelőnek átadni. Az e tekintetben irányadó jogszabály a 16/2008. (VIII.30.) NFGM rendelet.

6.3. A vállalkozó köteles a jogszabályokban és a szerződésben előírt vizsgálatok, ellenőrzések, mérések folyamatos lefolytatására és az ezek eredményeit tartalmazó okiratokat haladéktalanul köteles írásban átadni a megrendelőnek (megbízottjának).

6.4. A vállalkozó köteles a jelen szerződés teljesítésének időszakára teljes körű élet- és balesetbiztosítást kötni a kivitelezési munkában résztvevőkre; teljes körű építés- és szerelésbiztosítást kötni a felhasználásra kerülő anyagokra és eszközökre a teljes pótlási, illetve helyreállítási költségek mértékéig, továbbá ***<u>a vállalkozói díjnak megfelelő összegű felelősségbiztosítást kötni az általa harmadik személynek okozott károk biztosító általi megtérítésére. Amennyiben ilyen szerződéssel már rendelkezik, azt köteles a jelen szerződés tárgyát képező építési munkára kiterjeszteni. A biztosítási szerződések hatályát köteles a kivitelezés teljes időtartamára fenntartani.</u>***

6.5. A vállalkozó a teljesítés megkezdésének napján köteles a hatályos jogszabályok előírásainak megfelelő építési naplót nyitni és azt a teljesítés teljes időszaka alatt köteles vezetni. A szerződő felek kötelesek a munkavégzéssel kapcsolatos minden lényeges adatot, körülményt és utasítást az építési naplóban egymással közölni. Az építési napló vezetésére a 191/2009. (IX.15.) Korm. rendelet az irányadó.

6.6. Az építési naplóba történő bejegyzésre jogosultak neve, beosztása:
Wittinger Endre (ügyvezető)
Telefon: 30/9779953. E-mail: kekkabelkft@freemail.hu.

Műszaki ellenőr: Fáró László
névjegyzékszáma: ME-É-1-MÉK 14-20145
Telefon: +36 30 5520810 E-mail:farolac@gmail.com

6.7. A vállalkozó a jogosult alvállalkozót igénybe venni, akinek tevékenységéért úgy felel, mint a sajátjáért.

6.8. A kivitelezés során a vállalkozó felelős a baleset-, munka-, környezet- és a tűzvédelmi szabályok betartásáért.

6.9. Az építési munka során felhalmozódott bontási törmeléknek, építési és egyéb hulladéknak újrahasznosításra, újrafeldolgozásra, környezetkímélő módon történő kezelésre és/vagy raktározásra kell kerülnie. Ennek biztosítása a vállalkozó kötelezettsége, melynek teljesítését dokumentálni kell.

7. Jótállás, szavatosság

7.1. A vállalkozó az építési szerelési tevékenységre az átadás-átvételtől számított 24 hónapra jótállást vállal az általa beépített anyagokra és a teljes körű kivitelezésre.

7.2. A megrendelő a jótállási idő alatt fellépő hibákat, hiányosságokat köteles haladéktalanul írásban közölni a vállalkozóval, a vállalkozó pedig azonnal köteles intézkedni a kijavítás iránt. Amennyiben a létesítmény vagy annak egy része a jótállási kötelezettség aláeső hibák miatt nem üzemel, nem működik, a jótállási idő a létesítmény egészére vagy a hibával érintett részére a rendeltetésszerű használatra való alkalmassá tétel időtartamával meghosszabbodik.

8. Műszaki átadás-átvétel

8.1. Az eltakarásra kerülő munkák átadás-átvételére, ellenőrzésére felek a Ptk. 394. §. (2) bekezdésében előírtak szerint járnak el, azzal a kiegészítéssel, hogy az ellenőrzését az eltakarás időpontját megelőző 1nappal korábban köteles kérni a vállalkozó.

8.2. A szerződésszerű teljesítést követően a vállalkozó a kivitelezést készre jelenti és kitűzi az átadás-átvétel időpontját. Erről a megrendelőt legalább az időpont előtt 3 nappal előbb köteles írásban értesíteni, vele időpontot egyeztetni. A megrendelő az átadás-átvételi eljárást a készre jelentés követő 5 napon belül köteles megkezdeni és legkésőbb annak megkezdését követő 10 napon belül köteles befejezni.

8.3. A műszaki átadás- átvételről a felek jegyzőkönyvet vesznek fel, amely tartalmazza a megrendelő által megállapított hibákat és hiányokat, azok kijavításának határidejét, a megrendelőnek azt a nyilatkozatát, hogy a teljesítést átveszi-e vagy megtagadja. Az átvétel megtagadása esetén a felek kitűzik a következő átadás-átvétel időpontját is.

8.4. A megrendelő nem tagadhatja meg az átvételt olyan hibák és hiányosságok miatt, amelyek más hibákkal, hiányokkal összefüggésben, illetve a kijavításukkal, pótlásukkal járó munkák folytán sem akadályozzák a rendeltetésszerű használatot.

8.5. A vállalkozó határidőben teljesít, ha a műszaki átadás-átvétel a 8.2. pontban meghatározott időpontban megkezdődik, kivéve, ha a megrendelő a szolgáltatást nem veszi át.

8.6. A műszaki átadási dokumentáció mellékletét a hatályos jogszabályokban előírt dokumentumok képezik, így különösen a beépített anyagok műbizonylatai, a műszaki tanúsítványok a közmű nyilatkozatok, és a használatbavételi engedélyhez szükséges műszaki vezetői nyilatkozat.
A vállalkozó az átadás-átvétel során köteles átadni a megrendelőnek minden, a hatályos jogszabályokban előírt dokumentumot, így különösen

a) kivitelezői nyilatkozatot,
b) az építés kivitelezésekor a vállalkozó által beszerzett, minőséget igazoló bizonylatokat és vizsgálati eredményeket,
c) az építési napló másolatait,
d) felmérési naplót

9. A szerződés megszűnése

9.1. A felek ezt a szerződést annak teljesítése előtt csak a másik fél súlyos vagy ismétlődő szerződésszegése esetén mondhatják fel, éspedig azonnali hatállyal.

9.2. A felek a szerződés bármely okból történő megszűnése esetén a megszűnéskor elszámolnak egymással a jelen szerződésben rögzített ár- és díjtételek alkalmazásával, e szerződés egyéb rendelkezéseinek figyelembevételével.

10. Egyéb rendelkezések:

10.1. A szerződő felek a közöttük létrejött szerződésből adódó vitákat peren kívüli egyeztetéssel kísérlik meg rendezni. Az egyeztetés eredménytelensége esetén kikötik a pertárgy értékétől függően a Siófoki Járásbíróság, illetve a Kaposvári Törvényszék illetékességét.

10.2. A felek megállapodnak abban, hogy egyik fél sem felelős a jelen szerződésben foglalt kötelezettségek megszegéséért, illetve elmulasztásáért, ha azt vis maior okozta. Vis maior bekövetkezése esetén mindkét fél maga viseli a saját érdekkörében felmerülő kárt.

10.3. Vis maior bekövetkezése esetén az erre hivatkozó fél köteles a többi szerződéses partnert haladéktalanul (rövid úton is) értesíteni, és egyidejűleg javaslatot tenni az ennek folytán bekövetkező késedelem, illetve hibás teljesítés kiküszöbölésére.
Nem minősül vis maiornak bármely fél átalakulása, felszámolása, illetve fizetésképtelensége.

10.4. A vállalkozó tudomásul veszi, hogy ezen szerződés teljesítése során tudomására jutott adatok és információk tekintetében teljes körű titoktartási kötelezettség terheli és köteles a megrendelőre vonatkozó valamennyi titoktartási rendelkezést betartani. A szerződéssel összefüggésben álló, a megrendelőre vonatkozó bármilyen adatot, információt harmadik személynek nem, vagy csak a megrendelő előzetes írásbeli engedélye alapján adhat ki. A titoktartási kötelezettség megszegése esetén a megrendelő jogosult e szerződést azonnali hatállyal felmondani.

10.5. A szerződő felek e szereződéssel kapcsolatban tett bármilyen nyilatkozata, illetve a szerződés esetleges módosítása kizárólag írásban joghatályos.

10.6. Amennyiben a jelen szerződés tartalmát érintő jogszabály a szerződés hatályának időtartama alatt módosul, a felek módosítják e szerződést a jogszabályi előírásoknak megfelelően.

10.7. A jelen szerződésben nem szabályozott kérdésekben a Ptk., valamint a 191/2009. (IX.15.) Korm. rendelet előírásai i az irányadók.

A felek a jelen szerződést, mint akaratukkal mindenben megegyezőt, magukra nézve kötelezőnek ismerik el, és kijelentik, hogy annak aláírására jogosultak és a szerződés hatálybalépéséhez további jogcselekményre nincs szükség.

Jelen szerződés 3 eredeti példányban készült.

Szólád, 2017. március 17.

Szólád Község Onkormányzata
3625 Szólád, Kossuth Lajos u. 32.
Adószám: 15400334-1-14

Szólád Község Polgármestere

Szólád Község Önkormányzata
Rózsás Elemér
polgármester

Kék Kábel kft
Wittinger Endre
vállalkozó

KÉK KÁBEL KFT.
1044 Budapest, Pintér József u. 16.
Adószám: 24814704-2-41
K&H Bank:
HU30 10400023-50526650-70661001