Teleki Község Polgármesterétől
8626 Teleki, Rákóczi u. 49.
Tel.: 84/367-532
e-mail: postmaster@telekipm.t-online.hu

MEGHÍVÓ

Teleki Község Önkormányzat Képviselő-testülete **2018. május 25. napján (pénteken) 9.00 órakor tartandó nyilvános testületi ülésére** tisztelettel meghívom.

Az ülés helye: Polgármesteri Hivatal
8626 Teleki, Rákóczi u. 49.

NAPIREND

1.) **Az önkormányzat 2017. évi költségvetésének módosítása**
Előadó: Hári László István polgármester

2.) **Az önkormányzat 2017. évi költségvetési beszámolójának és zárszámadásának elfogadása**
Előadó: Hári László István polgármester

3.) **Beszámoló a 2017. évi belső ellenőrzési tevékenységről**
Előadó: Ernyes Ervin pénzügyi osztályvezető

4.) **Döntés a Juniális és a Falunapi programok megrendezéséről**
Előadó: Hári László István polgármester

5.) **Szociális étkeztetést nyújtó engedélyezéssel kapcsolatos adatmódosítási kérelem benyújtása**
Előadó: Magyar Szilvia főtanácsos

6.) **Beszámoló a Siófoki Hivatásos Tűzoltóság 2017. évi tevékenységéről**
Előadó: Hári László István polgármester

7.) **Beszámoló a falugondnok 2017. évi munkájáról**
Előadó: Lauday Dávid falugondnok

8.) **Beszámoló az önkormányzat 2017. évi gyermekvédelmi tevékenységéről**
Előadó: Hári László István polgármester

9.) **Beszámoló az önkormányzat 2017. évi étkeztetési tevékenységéről**
Előadó: Hári László István polgármester

10.) **Egyéb bejelentések, tájékoztatások**

Teleki, 2018. május 17.

Tisztelettel:

Teleki Község Polgármestere 8626 Teleki, Rákóczi u. 49.

Hári László István sk.
polgármester

JEGYZŐKÖNYV

Készült: Teleki Község Önkormányzat Képviselő-testületének 2018. május 25. napján tartott, nyilvános testületi üléséről, Teleki, Rákóczi u. 49. szám alatt.

Jelen vannak: Hári László István polgármester, Strott András alpolgármester, Orsós Sándorné képviselők, Ernyes Ervin pénzügyi osztályvezető, Magyar Szilvia főtanácsos Köselingné Dr. Kovács Zita jegyző megbízásából, Bartha Lili Márta ügyintéző, Lauday Dávid falugondok.

Igazoltan távol maradt: Hunya Lajos Jánosné, Mónosné Szalai Anita képviselők.

Hári László István polgármester az ülésteremben köszönti a megjelenteket. Megállapítja, hogy az 5 tagú képviselő-testületből 3 fő jelen van, a testület határozatképes, az ülést megnyitja. Ismerteti a napirendet. Javasolja, hogy a falugondnok beszámolóját az első napirendi pontban, a juniális és a falunapi programokat az utolsó napirendi pontban tárgyalják. Aki ebben a formában egyetért a napirend tárgyalásával, kéri, kézfelemeléssel szavazzon.

A képviselő-testület – a szavazásban részt vesz három képviselő - **3** igen, 0 nem, 0 tartózkodással az alábbi határozatot hozza:

Teleki Község Önkormányzat Képviselő-testülete
34/2018.(V.25.) kt. határozata

A képviselő-testület a 2018. május 25.-i ülésen az alábbi napirendet tárgyalja:

1.) **Beszámoló a falugondnok 2017. évi munkájáról.**
2.) **Az önkormányzat 2017. évi költségvetésének módosítása**
3.) **Az önkormányzat 2017. évi költségvetési beszámolójának és zárszámadásának elfogadása**
4.) **Beszámoló a 2017. évi belső ellenőrzési tevékenységről**
5.) **Szociális étkeztetést nyújtó engedélyezéssel kapcsolatos adatmódosítási kérelem benyújtása**
6.) **Beszámoló a Siófoki Hivatásos Tűzoltóság 2017. évi tevékenységéről**
7.) **Beszámoló az önkormányzat 2017. évi gyermekvédelmi tevékenységéről**
8.) **Beszámoló az önkormányzat 2017. évi étkeztetési tevékenységéről**
9.) **Döntés a Juniális és a Falunapi programok megrendezéséről**
10.) **Egyéb bejelentések, tájékoztatások**

Felelős: Hári László István polgármester
Határidő: értelem szerint, azonnal

NAPIREND TÁRGYALÁSA

1.)Beszámoló a falugondnok 2017. évi munkájáról.

Előadó: Lauday Dávid falugondnok

Az előterjesztés a jegyzőkönyvhöz castolva.

Lauday Dávid falugondnok.: Nem készült nagyon, a lényeget írta le. A képviselők elolvashatták, a napi teendőket foglalta össze. Hozzáteszi, hogy a munka a falu életében

áttolódott a közösség szolgálatából az egyéni élethelyzetek segítésére. Ez számára nem új feladat, szívesen segít azoknak, akik ezt igénylik. Példaként az idős emberek segítését hozza fel.

Strott András alpolgármester: Meg vagyok elégedve a falugondnok munkájával.

Hári László István polgármester: Ő is meg van elégedve. Van más kérdés, hozzászólás? Amennyiben nincs, elfogadásra javasolja a falugondnok beszámolóját.

A képviselő-testület – a szavazásban részt vesz három képviselő - 3 igen, 0 nem, 0 tartózkodással az alábbi határozatot hozza:

Teleki Község Önkormányzat Képviselő-testülete
35/2018.(V.25.) kt. határozata

Teleki Község Önkormányzat Képviselő-testülete a falugondnok 2017. évi munkájáról szóló beszámolót elfogadja.
Felelős: Hári László István polgármester
Határidő: azonnal

2.)Az önkormányzat 2017. évi költségvetésének módosítása
Előadó: Hári László István polgármester
Az előterjesztés a jegyzőkönyvhöz csatolva.

Hári László István polgármester: Felkéri Ernyes Ervin pénzügyi osztályvezetőt az előterjesztés ismertetésére.

Ernyes Ervin pénzügyi osztályvezető: Jogszabály alapján a zárszámadáshoz igazítjuk a költségvetés adatait. Az őszesítőn látható, milyen tételekkel módosult a költségvetés. Az adóbevételek, különösen az iparűzési adó, a közfoglalkoztatás, a rendkívüli önkormányzati támogatás változtatott a működési bevételeken. Van kérdés az előterjesztéssel kapcsolatban?

Hári László István polgármester: Itt szeretné megragadni az alkalmat arra, hogy kezdeményezze a többcélú kistérségi társulási ülés napirendje közé felvenni a családsegítés működési hozzájárulásának módosítását. Sérelmezi, hogy a családsegítés címszó alatt elszámolható minden, ami véleménye szerint nem jogos. Egy óra, egy hét, nem tudni milyen alapon kerül meghatározásra az ügyfélszám, rossz a felosztás, nem támogatom. Majd a szennyvíztársulás működési költségeiről beszél, úgy gondolja, nem jogos, amíg nem kész teljesen a beruházás, addig nem kellett volna kifizetni a hozzájárulást. Egyeztetett Hatos Norberttel, kérte, hogy a vállalkozó jöjjön vissza Telekibe és javítsa ki garanciában a hibákat. A társulás nem tesz semmit, maradék pénz nincs. A hónap végéig adott határidőt, 30.-án lesz társulási ülés, erre el fog menni, ott is elmondja, amennyiben nem történik semmi, jogi úton kártérítést fog indítani.

Ernyes Ervin pénzügyi osztályvezető: A kistérség tekintetében tud csak ígéretet tenni, hogy a következő ülés után, napirendre tűzik a polgármester úr által kért hozzájárulás módosítását.

Hári László István polgármester: Amennyiben nincs több hozzászólás, kérdés, elfogadásra javasolja a 2017. évi költségvetés módosításáról szóló rendelet elfogadását.

A képviselő-testület – a szavazásban részt vesz három képviselő - 3 igen, 0 nem, 0 tartózkodással az alábbi rendeletet alkotja:

Teleki Község Önkormányzata Képviselő-testületének
4/2018.(V.30.) önkormányzati rendelete
Teleki Község Önkormányzat 2017. évi költségvetéséről szóló
2/2017.(II.28.) önkormányzati rendelet módosításáról

A kihirdetett rendelet a jegyzőkönyv mellékletét képezi.

3.)Az önkormányzat 2017. évi költségvetési beszámolójának és zárszámadásának elfogadása
Előadó: Hári László István polgármester
Az előterjesztés a jegyzőkönyvhöz csatolva.

Ernyes Ervin pénzügyi osztályvezető: Ismerteti a zárszámadás főbb adatait. 2017. évben több fejlesztés, beruházás is megvalósult. Eredményes évet zártak, nem kis szerepe volt ebben a befizetett iparűzési adóbevételeknek.

Hári László István polgármester: Van kérdés a zárszámadás elfogadásával kapcsolatban? Miután kérdés, hozzászólás nem hangzik el, elfogadásra javasolja az önkormányzat 2017. évi költségvetésének teljesítéséről szóló beszámolót. A javaslatot felteszi szavazásra.

A képviselő-testület – a szavazásban részt vesz három képviselő - 3 igen, 0 nem, 0 tartózkodással az alábbi határozatot hozza:

Teleki Község Önkormányzata Képviselő-testületének
36/2017. (V.30.) Kt. határozata

Teleki Község Önkormányzatának Képviselő-testülete az Önkormányzat 2017. évi költségvetésének teljesítéséről szóló beszámolót elfogadja.
Felelős: Hári László István polgármester
Határidő: azonnal

Hári László István polgármester: Aki az önkormányzat 2017. évi zárszámadásáról szóló rendeletét elfogadja az előterjesztés szerint, kéri, kézfelemeléssel szavazzon.

A képviselő-testület – a szavazásban részt vesz három képviselő - 3 igen, 0 nem, 0 tartózkodással az alábbi rendeletet alkotja:

Teleki Község Önkormányzata Képviselő-testületének
5/2018.(V.30.) önkormányzati rendelete
az önkormányzat 2017. évi zárszámadásáról.

A kihirdetett rendelet a jegyzőkönyv mellékletét képezi.

4.) Beszámoló a 2017. évi belső ellenőrzési tevékenységről
Előadó: Ernyes Ervin pénzügyi osztályvezető.
Az előterjesztés a jegyzőkönyvhöz csatolva.

Ernyes Ervin pénzügyi osztályvezető: Ismerteti az előterjesztést. A törvényeknek igyekszünk eleget tenni, a jelentés hiányosságot nem tárt fel. A jövőben feladatként jelenik meg az integrált kockázatkezelési rendszer koordinálására szervezeti felelős kijelölése.

Hári László István polgármester: Amennyiben nincs kérdés, elfogadásra javasolja az önkormányzat belső ellenőrzéséről készült jelentés elfogadását.

A képviselő-testület – a szavazásban részt vesz három képviselő - 3 igen, 0 nem, 0 tartózkodással az alábbi határozatot hozza:

Teleki Község Önkormányzata Képviselő-testületének
37/2018. (V.30.) Kt. határozata

Teleki Község Önkormányzatának Képviselő-testülete az Önkormányzat 2017. évi belső ellenőrzéséről szóló összefoglaló jelentést elfogadja.
Felelős: Hári László István polgármester
Határidő: azonnal

Ernyes Ervin pénzügyi osztályvezető: Egyéb elfoglaltságaira hivatkozva elköszön a képviselőktől.

Strott András alpolgármester: Mielőtt elmenne, megkérdezi a pénzügyi osztályvezetőt, mennyi pénzt költhetnek a juniális és a falunapi programokra?

Ernyes Ervin pénzügyi osztályvezető: Amennyi a költségvetésben be van tervezve. A rendezvényekre kb. 1 millió forint. Ebből ki kell vonni az eddig felhasznált összeget, úgy 600-700 ezer forint áll rendelkezésre.

Strott András alpolgármester: Megköszöni a tájékoztatást.

Ernyes Ervin pénzügyi osztályvezető elhagyja az üléstermet.

5.)Szociális étkeztetést nyújtó engedélyezéssel kapcsolatos adatmódosítási kérelem benyújtása
Előadó: Magyar Szilvia főtanácsos
Az előterjesztés a jegyzőkönyvhöz csatolva.

Magyar Szilvia főtanácsos: Ismerteti az előterjesztést. Mivel jelenleg az önkormányzat a szociális étkeztetést egyéb főzőhelyről nyújtja, ezért szükséges a szolgáltatási hely szociális konyhára történő módosítása. A határidő elmulasztása esetén a működési engedélyest törlik a nyilvántartásból.

Hári László István polgármester: Mivel kérdés, hozzászólás nem hangzott, javaslom az előterjesztés szerinti határozati javaslat elfogadását.

A képviselő-testület – a szavazásban részt vesz három képviselő - 3 igen, 0 nem, 0 tartózkodással az alábbi határozatot hozza:

Teleki Község Önkormányzata Képviselő-testületének
38/2018. (V.30.) Kt. határozata

Teleki Község Önkormányzat Képviselő-testülete, mint az egyéb főzőhelyként szociális étkeztetést nyújtó engedélyes fenntartója a szociális étkeztetésre vonatkozóan adatmódosítási kérelmet nyújt be a működést engedélyező szervhez.
A Képviselő-testület kéri a szociális étkeztetés szolgáltatásra vonatkozó adatok olyan irányú módosítását, hogy a szociális étkeztetést egyéb főzőhely helyett szociális konyháról biztosítja.
Felelős: Hári László István polgármester
Határidő: 2018. június 30.

6.) A Siófoki tűzoltóság 2017. évi munkájáról beszámoló
Előadó: Hári László István polgármester
Az előterjesztés a jegyzőkönyv mellékletét képezi.

Hári László István polgármester: Ismerteti a tűzoltóság 2017. évi munkájáról szóló beszámolóját. Nem igazán lát rá a munkájukra. Mi a vélemény?

Strott András alpolgármester: Nem kell a tűzoltókat bántani. Meg van elégedve a munkájukkal.

Orsós Sándorné képviselő: Egyetért.

Hári László István polgármester: Amennyiben nincs több hozzászólás, elfogadásra javasolja a siófoki hivatásos tűzoltóság 2017. évi beszámolóját.

A képviselő-testület – a szavazásban részt vesz három képviselő - 3 igen, 0 nem, 0 tartózkodással az alábbi határozatot hozza:

Teleki Község Önkormányzata Képviselő-testületének
39/2018. (V.30.) Kt. határozata

Teleki Község Önkormányzatának Képviselő-testülete a Siófoki tűzoltóság 2017. évi munkájáról szóló beszámolót elfogadja.
Felelős: Hári László István polgármester
Határidő: azonnal

7.) Beszámoló az Önkormányzat 2017. évi gyermekvédelmi tevékenységéről
Az előterjesztés a jegyzőkönyv mellékletét képezi.
Előadó: Hári László István polgármester

Hári László István polgármester: Megkaptuk a családsegítő szolgálattól a beszámolót. A tartalma többnyire ugyanaz, mint az előző években. Véleménye szerint a könyvtáros nevelő tevékenysége megmutatkozik meg leginkább a teleki gyerekek viselkedésén. Sokat foglalkozik a hozzá járó gyerekekkel, segíti iskolai felkészülésüket, korrepetál, odafigyel rájuk.

Magyar Szilvia főtanácsos: Ismerteti az előterjesztést. Az értékelés a kormányrendeletben meghatározott szempontok alapján került összeállításra. A családsegítő szolgálat beszámolója az értékelés mellékletét képezi. Az önkormányzat ebben az évben is többször támogatta a gyermekeket. A karácsonyi települési támogatás kiosztásakor is a gyerekek segítése volt az elsődleges szempont. A könyvtáros tevékenysége példamutató, segíteni kell a munkáját és megbecsülni, amit itt helyben, Telekiben tudnak megtenni.

Hári László István polgármester: A szünidei gyermekétkeztetés tapasztalatairól számol be. Elmondja, hogy a művelődési házban biztosítják a szünidei gyermekétkeztetést. A helyben történő elfogyasztáshoz ragaszkodik, mivel így látja biztosítottnak, hogy a gyerekek eszik meg az ételt. Amennyiben nincs több kérdés, elfogadásra javasolja az önkormányzat átfogó értékelését a gyermekvédelmi feladatok ellátásáról.

A képviselő-testület – a szavazásban részt vesz három képviselő - 3 igen, 0 nem, 0 tartózkodással az alábbi határozatot hozza:

Teleki Község Önkormányzata Képviselő-testületének
40/2018. (V.30.) Kt. határozata

Teleki Község Önkormányzatának Képviselő-testülete az önkormányzat 2017. évi gyermekjóléti és gyermekvédelmi feladatainak ellátásáról készített átfogó értékelést jóváhagyja.
Felelős: Hári László István polgármester
Határidő: 2018. május 31.

8.) Beszámoló az önkormányzat 2017. évi étkeztetési tevékenységéről
Előadó: Hári László István polgármester
Az előterjesztés a jegyzőkönyvhöz csatolva.

Hári László István polgármester: Az étkeztetést Balatonföldvárról biztosítjuk. A falugondnok szállítja házhoz az ebédet. Van kérdés az elhangzottakhoz?

Strott András alpolgármester: Nagyon jól megy nekünk. Kapnak az idősek és a gyermekek is enni.

Hári László István polgármester: Aki elfogadja az étkeztetésről szóló beszámolót, kérem, kézfelemeléssel szavazzon.

A képviselő-testület – a szavazásban részt vesz három képviselő - 3 igen, 0 nem, 0 tartózkodással az alábbi határozatot hozza:

Teleki Község Önkormányzata Képviselő-testületének
41/2018. (V.30.) Kt. határozata

Teleki Község Önkormányzatának Képviselő-testülete az önkormányzat 2017. évi étkeztetésről szóló beszámolót elfogadja.
Felelős: Hári László István polgármester
Határidő. 2018. május 31.

9.) Döntés a juniális és a falunapi programok megrendezéséről
Előadó: Hári László István polgármester
Szóbeli előterjesztés

Hári László István polgármester: Elmondja, milyen programokat tervezett a juniálisra. Szeretné, ha lenne ugróálóvár, lövészet, bár ezt az alpolgármester úr nem támogatja. Kiemeli, az a legfontosabb, hogy jól érezzék magukat. Majd segítséget vár a képviselőktől a juniális megrendezéséhez.

Strott András alpolgármester: Úgy gondolja, pont azok a képviselők hiányoznak most, akiknek van gyereke, unokája, ők tudnának ehhez hozzászólni. Velük egyeztessen a polgármester, biztosan segíteni fognak.

Orsós Sándorné képviselő: Voltak fiatalok is a faluban, akik segítettek, de valamiért eltávolodtak a közélettől. Ő is segít szívesen, mikor az ideje engedi.

Hári László István polgármester: A falunapra a Fox együttest javasolja meghívni, ennek költsége 130 ezer forint lesz. A többi előadó még tervben van, keresgél a programlehetőségek között.

Strott András alpolgármester: A pénzügyi osztályvezetőtől hallottátok, mennyi pénzünk van erre. Maradjuk a keretek között.

Orsós Sándorné képviselő: Azért jó lenne egy nevesebb fellépő is, aki nem túl drága.

Hári László István polgármester: Megpróbál nem túl drága, de színvonalas műsorokat szervezni.

10.Egyéb bejelentések, tájékoztatások
Előadó: Hári László István polgármester

Hári László István polgármester: Alpolgármester úr jelezte, hogy szeretne bejelenteni valamit az ülésen.

Strott András alpolgármester: Mióta átadták a szennyvíz csatornarendszert, sajnos nincs olyan nap, hogy ne lenne büdös a tanyámon. A telephelye a szennyvízátemelő közelében van. Úgy gondolja, nem kapcsolnak be a szivattyúk, kellene szólni a DRV-nek, nézzék meg, mi lehet a gond. A polgármester is az átemelő mellett lakik, érzi ő is a bűzt?

Hári László István polgármester: Nem mindig. Az lehet a gond, hogy kevés a faluban a rákötés, nem telik fel a rendszer, nem kapcsolnak be a szivattyúk, pang az ide befolyt szennyvíz. Véleménye szerint semmi nem került be eddig a szennyvíztisztítóba. Rosszul tervezték meg, rosszul mérték fel annak idején.

Strott András alpolgármester: Jó dolognak indult ez a szennyvízberuházás, de úgy tűnik, visszájára sült el a dolog. Megkéri a polgármestert, hogy levélben forduljon a DRV Zrt.-hez, találják valamilyen megoldást, mert ez így nem jó.

Hári László István polgármester: Írni fog a szolgálgatónak. Ezt követően elmondja, hogy az ülésre behozott egy árajánlatot, az ún. buszforduló felújítására. Ebben a lépcső és a parkoló felújítása szerepel, vízelvezetéssel. De a vízelevezést nem muszáj megcsinálni. Mutatom a terveket. Támogatjátok az ötletet? Mert csak akkor csináltatom meg.

Strott András alpolgármester: Ha lesz pénzünk, csináljuk meg. A lépcsőket úgy, hogy le lehessen oda ülni.

Orsós Sándorné képviselő: Támogatja ő is a javaslatot.

Hári László István polgármester: Akkor még kér be hozzá két ajánlatot. Utána döntünk. Amennyiben nincs több kérdés, hozzászólás, megköszönöm a jelenlevők munkáját, az ülést bezárom.

Kmf.

Hári László István
polgármester

Magyar Szilvia
főtanácsos
Köselingné Dr. Kovács Zita jegyző
megbízásából

Beszámoló Teleki Község Önkormányzatának Képviselőtestülete részére

- a 2017. évben végzett falugondnoki munkáról -

A falugondnoki szolgálat kiemelt feladatként az **étkeztetésben való közreműködést** folyamatosan, fennakadások nélkül ellátja. A korábbi évhez hasonlóan 2017-ben is a Balatonföldvári Többcélú Kistérségi Társulás Pénzügyi Gondnoksága által üzemeltetett napközi otthonos konyháról szállítottuk éthordóban az ebédet. 2017-ben 13 fő részére biztosítottuk a rászorultsági alapon történő szociális étkeztetést.

Ebben az évben is biztosítottuk iskolai tanítási, illetve óvodai nevelési szünetekben a hátrányos helyzetű, illetve halmozottan hátrányos helyzetű gyermekek részére a szünidei gyermekétkeztetést, összesen 15 gyermek részére.

Hivatalosan hetente kétszer, - de valójában ennél jóval többször – kerül sor **gyógyszerkiváltás**ra. Ezt a faluból 25-30 ember veszi igénybe. Ehhez természetesen több esetben is hozzátartozik a gyógyszerfelíratásban való segítségnyújtás. Rossz útviszonyok, illetve megromlott egészségi állapot esetén gyakran kapok megkereséseket, hogy segítsek az orvosi rendelésre, illetve vérvételre való eljutásban. Természetesen ilyen esetekben mindig segítek.

A szakmai programban szintén kiemelt feladatként szerepel a **házi segítségnyújtásban való közreműködés**, amin azon feladatok értendők, amik kívül esnek a képesített gondozók által végezhető feladatok körén. Ide tartozik a napi életvitel fenntartásához szükséges alapvető élelmiszerek, illetve vegyi áruk, fogyasztási cikkek beszerzése (pl. mosószer, villanykörte, gázpalack, benzin, táp, festék, stb.). Elsősorban olyan élelmiszerekről, illetve árukról van szó, amik a faluban nem beszerezhetőek, illetve jellegük, méretük miatt autóbuszon nehezen szállíthatók. Szintén napi feladatom közé tartozik, ezt átlagosan 25-30 lakos veszi igénybe.
Ennél a pontnál említeném még meg az étel feltálalását, illetve az olyan ház körüli, vagy házon belüli segítségnyújtást, ami a rászorultak fizikai erejét, illetve mozgásképességét meghaladja. 1-2 példa: villanykörte cseréje, gázpalackcsere, fáskosár behordása, fűnyíró javittatása, mosogatás.

Heti rendszerességgel kapok megkeresést **egyéni hivatalos ügyek intézésének segítésében.** Értem ez alatt nyomtatványok kitöltését, elintézésre váró egyéni hivatalos ügyek megoldási útjának megtalálását.

Az elmúlt évben is heti rendszerességgel szerveztünk szerdai napokon bevásárlóutat balatonföldvári és szántódi irányba. Ezek mellett nagyobb ünnepek előtt – karácsony és húsvét - külön utat is szerveztünk nagyobb áruházak irányába. A bevásárló utakon való részvétel az éppen aktuális igényeknek megfelelően 3 és 8 fő között szokott mozogni.

A helyi közösségi események szervezésében, előkészítésében és lebonyolításában szintén aktívan részt veszek (pl. falunap, nyugdíjas nap, családi nap). Segítem és támogatom a településen működő civil szervezet működését, rendezvényének megszervezését, lebonyolítását (Ordoszi Napsugár Alapítvány – Berkenyeünnep).

Az év során szerveztünk rövid **kirándulásokat** a környék kulturális eseményeire, illetve tavasszal és ősszel a tamási és igali termálfürdőbe. Ezek az utak minden esetben teltházzal történtek.

Munkám részét képezi még **a közösségi információk közvetítése** a lakosság felé, illetve az **önkormányzat mindennapi feladatainak segítése**. Megemlíteném itt a lakossági levelek kézbesítését, a körjegyzőséggel való kapcsolattartást, szórólapok, plakátok készítését és kihelyezését.

A beszámolóban az elvégzett feladatok listája nem teljes, mivel a napi feladatok, az előforduló helyzetek és életesemények falugondnokként folyamatosan újabb megoldandó feladatok elé állítanak.

Bízom benne, hogy munkám során ezt a tevékenységet a jövőben is színvonalasan, a falu növekvő megelégedésére tudom végezni.

Teleki, 2018. május 22.

Lauday Dávid
falugondnok

Teleki Község Önkormányzata Képviselő-testületének

/2018.() önkormányzati rendelete

Teleki Község Önkormányzat 2017. évi költségvetéséről szóló 2/2017. (II.28.) önkormányzati rendelet módosításáról

Teleki Község Önkormányzatának Képviselő-testülete az Alaptörvény 32. cikk (2) bekezdésében meghatározott eredeti jogalkotói hatáskörében, az Alaptörvény 32. cikk (1) bekezdés f) pontjában meghatározott feladatkörébe eljárva a következőket rendeli el:

1.§

Teleki Község Önkormányzata 2017. évi költségvetéséről szóló 2/2017.(II.28.) önkormányzati rendelet (a továbbiakban: Rendelet) 2.§ (1) bekezdés a) - c) pontjának helyébe a következő rendelkezés lép:

(1) A Képviselő-testület az önkormányzat 2017. évi költségvetését, egyenlegét

53 277 ezer Ft tárgyévi költségvetési bevétellel,
62 904 ezer Ft tárgyévi költségvetési kiadással és
9 627 ezer Ft tárgyévi költségvetési hiánnyal,

603 ezer Ft finanszírozási kiadással,
10 230 ezer Ft finanszírozási bevétellel állapítja meg,

amelyből
belső forrásból 9 052 ezer Ft a működési maradvány igénybevétele
517 ezer Ft a fejlesztési maradvány igénybevétele
661 ezer Ft az ÁHB megelőlegezések összege

külső forrásból 0 ezer Ft a működési hitelfelvétel.

a) Ezen belül működési egyenlegét az alábbiak szerint állapítja meg:

- **a működési bevételeit 48 068 e Ft-ban**
- **a működési kiadásait 53 677 e Ft-ban**

működési egyenlegét 5 609 e Ft hiánnyal állapítja meg, mely finanszírozását az előző évi maradvány biztosítja.

Működési kiadásaiból:

a személyi juttatások kiadásait	15 726 e Ft-ban
a munkaadókat terhelő járulékokat	2 584 e Ft-ban
a dologi kiadásokat	17 044 e Ft-ban
ellátottak pénzbeli juttatásait	3 400 e Ft-ban
egyéb működési célú kiadásokat	14 923 e Ft-ban
ebből a működési célú pénzeszközátadásokat	6 056 e Ft-ban
a működési célú általános tartalékot	8 867 e Ft-ban

állapítja meg.

b) Felhalmozási célú egyenlegét az alábbiak szerint állapítja meg:

- **a felhalmozási bevételeit** **5 209 e Ft-ban**
- **a felhalmozási kiadásait** **9 227 e Ft-ban**

felhalmozási egyenlegét 4 018 e Ft hiánnyal állapítja meg, mely finanszírozását az előző évi maradvány biztosítja.

Felhalmozási célú kiadásaiból:

felújítások összegét	7 683 e Ft-ban
beruházások összegét	1 544 e Ft-ban
egyéb felhalmozási célú kiadások összegét	0 e Ft-ban
felhalmozási célú tartalék összegét	0 e Ft-ban

állapítja meg.

c) Finanszírozási célú bevételeit és kiadásait az alábbiak szerint állapítja meg:

- **finanszírozási célú műveletek bevételét** **10 230 e Ft-ban**
- **finanszírozási célú műveletek kiadását** **603 e Ft-ban**

ebből:

- a működést szolgáló finanszírozási célú műveletek

bevételét	9 713 e Ft-ban
kiadását	603 e Ft-ban

- a felhalmozást szolgáló finanszírozási célú műveletek

bevételét	517 e Ft-ban
kiadását	0 e Ft-ban

állapítja meg.

2. §

(1) A Rendelet 1-7. melléklete helyébe e rendelet 1-7. melléklete lép.
(2) A Rendelet 10. melléklet helyébe e rendelet 8. melléklete lép.

3. §

E rendelet kihirdetését követő napon lép hatályba.

Balatonföldvár, 2018. május

Hári László István
polgármester

Köselingné Dr. Kovács Zita
jegyző

Kihirdetve: a Balatonföldvári Közös Önkormányzati Hivatal hirdetőtábláján 15 napra elhelyezett hirdetménnyel 2018. május . napján.

Köselingné Dr. Kovács Zita
jegyző

Teleki Község Önkormányzatának
2017. évi költségvetésének módosítása - indoklás

ezer Ft-ban

Rovat	Előirányzatok változása Bevételek/kiadások változása	Indoklás
B1-B7	***A. Költségvetési bevételek***	***8 132***
B1	***I. Működési célú támogatások államháztartáson belülről***	***1 936***
B113	Szociális ágazati pótlék	116
B115	Rendkívüli önkormányzati támogatás	905
B16	Közfoglalkoztatás támogatása	915
B2	***II. Felhalmozási célú támogatások államháztartáson belülről***	***0***
B3	***III. Közhatalmi bevételek***	***6 133***
B34	Építményadó	353
B351	Iparűzési adó	5 115
B354	Gépjárműadó	294
B36	Pótlék, bírság bevételek	371
B4	***IV. Működési bevételek***	***63***
B402	Szolgáltatások ellenértéke (bérleti díjak)	63
B5	***V. Felhalmozási bevételek***	***0***
B6	***VI. Működési célú átvett pénzeszközök***	***0***
B7	***VII. Felhalmozási célú átvett pénzeszközök***	***0***
B8	***B. Finanszírozási bevételek***	***661***
	I. Költségvetési hiány belső finanszírozására szolgáló eszközök	***661***
	1. Előző évi maradvány igénybevétele	0
	1.1. Működési célú maradvány	0
	1.2. Felhalmozási célú maradvány	0
	2. ÁHB megelőlegezés	661
	Költségvetési bevételek mindösszesen	***8 793***
K1-K8	***A. Költségvetési kiadások***	***8 793***
K1-K5	***I. Működési kiadások***	***7 984***
K1107	Cafeteria	22
K122	Megbízási díjak	55
K123	Reprezentációs kiadások	84
K2	Járulékok	32
K311	Szakmai anyagok beszerzése	-4
K331	Közüzemi díjak	200
K332	Vásárolt élelmezés	6
K336	Szakmai tevékenységet segítő szolg.	-666
K337	Egyéb szolgáltatások (postaktg, banktg, szemétszállítás, egyéb)	54
K4	Települési támogatás	278
K513	Működési célú tartalék	7 923
K6-K8	***II. Felhalmozási kiadások***	***809***
K64	SVT Salgó tűzhely -klub helyiség	89
K6	Csatorna rákötés (4 önkormányzati ingatlan)	-270
K61	Településképi arculati kézikönyv elkészítése	990
K9	***B. Finanszírozási kiadások***	***0***
	Költségvetési kiadások mindösszesen	***8 793***

1. melléklet

Teleki Község Önkormányzatának
2017. évi összevont mérlege

ezer Ft-ban

Rovat	Önkormányzati költségvetési bevételek - kiadások	2017. évi eredeti előirányzat	Módosított előirányzat 2017. 12. havi	Beszámoló előtti ei.mód.
B1-B7	*A. Költségvetési bevételek*	*30 993*	*45 145*	*53 277*
B1	*I. Működési célú támogatások államháztartáson belülről*	*18 229*	*30 136*	*32 072*
B2	*II. Felhalmozási célú támogatások államháztartáson belülről*	*5 209*	*5 209*	*5 209*
B3	*III. Közhatalmi bevételek*	*6 180*	*7 800*	*13 933*
B4	*IV. Működési bevételek*	*1 375*	*1 625*	*1 688*
B5	*V. Felhalmozási bevételek*	*0*	*0*	*0*
B6	*VI. Működési célú átvett pénzeszközök*	*0*	*375*	*375*
B7	*VII. Felhalmozási célú átvett pénzeszközök*	*0*	*0*	*0*
B8	*B. Finanszírozási bevételek*	*11 108*	*9 569*	*10 230*
	I. Költségvetési hiány belső finanszírozására szolgáló eszközök	*11 108*	*9 569*	*10 230*
	1. Előző évi maradvány igénybevétele	**11 108**	**9 569**	**9 569**
	1.1. Működési célú maradvány	10 591	9 052	9 052
	1.2. Felhalmozási célú maradvány	517	517	517
	2. ÁHB megelőlegezések	**0**	**0**	**661**
	II. Költségvetési hiány külső finanszírozására szolgáló eszközök	*0*	*0*	*0*
	1. Működési célú hitel	0	0	0
	Bevételek összesen	***42 101***	***54 714***	***63 507***
K1-K8	*A. Költségvetési kiadások*	*41 498*	*54 111*	*62 904*
K1-K5	*I. Működési kiadások*	**30 564**	**45 693**	**53 677**
	1. Önkormányzat működési kiadásai	29 806	44 749	44 810
	2. Működési célú tartalék	758	944	8 867
K6-K8	*II. Felhalmozási kiadások*	**10 934**	**8 418**	**9 227**
	1. Beruházások	449	735	1 544
	2. Felújítások	10 485	7 683	7 683
	3. Egyéb felhalmozási célú kiadások	0	0	0
	3.1. Felhalmozási célú pénzeszközátadás	0	0	0
	3.2. Felhalmozási célú tartalék	*0*	*0*	*0*
K9	*B. Finanszírozási kiadások*	*603*	*603*	*603*
	Államháztartáson belüli megelőlegezések visszafizetése	603	603	603
	Kiadások összesen	***42 101***	***54 714***	***63 507***

2. melléklet

Teleki Község Önkormányzatának
2017. évi működési célú bevételei, kiadásai

ezer Ft-ban

Rovat	Működési bevételek - kiadások	2017. évi eredeti előirányzat	Módosított előirányzat 2017. 12. havi	Beszámoló előtti el.mód.	Változás
B1-B7	*A. Költségvetési bevételek*	*25 784*	*39 936*	*48 068*	
B1	***I. Működési célú támogatások államháztartáson belülről***	***18 229***	***30 136***	***32 072***	
B11	1. Önkormányzatok működési támogatásai	**15 083**	**18 775**	**19 796**	
B111	1.1. A helyi önkormányzatok működésének általános támogatása	8 854	9 854	9 854	
	Településüzemeltetéshez kapcsolódó feladatellátás támogatása	4 334	4 334	4 334	
	Zöldterület gazdálkodással kapcsolatos feladatok támogatása	1 443	1 443	1 443	
	Közvilágítás fenntartásának támogatása	1 536	1 536	1 536	
	Köztemető fenntartással kapcsolatos feladatok	343	343	343	
	Közutak fenntartásának támogatása	1 012	1 012	1 012	
	Üdülőhelyi feladatok támogatása	41	41	41	
	Egyéb önkormányzati feladatok támogatása	4 466	4 466	4 466	
	Lakott külterülettel kapcsolatos feladatok támogatás	13	13	13	
	1.1. jogcímekhez kapcsoló kiegészítés	0	0	0	
	Településképi arculati kézikönyv elkészítésének támogatása	0	1 000	1 000	
B112	1.2. A települési önkormányzatok egyes köznevelési feladatainak támogatása	0	0	0	
B113	1.3. A települési önkormányzatok szociális, gyermekjóléti és gyermekétkeztetési fel. támogatása	5 029	5 156	5 272	
	A telülési önkormányzatok szociális feladatok egyéb támogatása	1 824	1 824	1 824	
	Szociális étkeztetés	554	498	498	
	Falugondnoki szolgálat	2 500	2 500	2 500	
	Rászoruló gyermekek szünidei étk.támogatása	151	334	334	
	Szociális ágazati pótlék	0	0	116	116
B114	1.4. A települési önkormányzatok kulturális feladatainak támogatása	1 200	1 200	1 200	
B115	1.5. Működési célú központosított előirányzatok	0	2 565	3 470	
	A minimálbér és gar.bérmin., járulék csökk. miatti kompenzáció	0	2 012	2 012	
	Szociális célú tüzifa támogatás	0	553	553	
	Rendkívüli önkormányzati támogatás	0	0	905	905
B16	2. Egyéb működési célú támogatások államháztartáson belülről	3 146	11 361	12 276	
	Közfoglalkoztatás támogatása	2 771	10 938	11 853	915
	Balatonföldvár Város Önk. (Dél-Balatoni Vizitársulat megszűnés)	375	0	0	
	Szociális célú Erzsébet utalvány	0	423	423	
B3	***II. Közhatalmi bevételek***	***6 180***	***7 800***	***13 933***	
B34	1. Vagyoni típusú adók	**1 980**	**2 367**	**2 720**	
	1.1. Építményadó	1 400	1 492	1 845	353
	1.2. Idegenforgalmi adó	30	81	81	
	1.3. Kommunális adó	200	294	294	
	1.4. Telekadó	350	500	500	
B35	2. Termékek és szolgáltatások adói	**4 150**	**5 340**	**10 749**	
	2.1. Iparűzési adó	3 800	4 930	10 045	5 115
	2.2. Gépjárműadó (40%)	350	410	704	294
B36	3. Egyéb közhatalmi bevételek (igazgatási szolgáltatási díj, bírságok)	**50**	**93**	**464**	371
B4	***III. Működési bevételek***	***1 375***	***1 625***	***1 688***	
B401	1. Készletértékesítés ellenértéke				
B402	2. Szolgáltatások ellenértéke(bérleti díjak)	250	250	313	63
B403	3. Közvetített szolgáltatások ellenértéke				
B404	4. Tulajdonosi bevételek				
B405	5. Ellátási díjak	900	900	900	
B406	6. Kiszámlázott ÁFA				
B407	7. ÁFA visszatérítése				
B408	8. Kamatbevételek	25	25	25	
B409	9. Egyéb pénzügyi műveletek bevételei				
B410	10. Biztosító által fizetett kártérítés				
B411	11. Egyéb működési bevételek	200	450	450	
B6	***IV. Működési célú átvett pénzeszközök***	***0***	***375***	***375***	
B65	Egyéb működési célú átvett pénzeszközök Balatonföldvár Város Önk. (Dél-Balatoni Vizitársulat megszűnés)	0	375	375	
B8	*B. Finanszírozási bevételek*	*10 591*	*9 052*	*9 713*	
	I. Költségvetési hiány belső finanszírozására szolgáló eszközök	***10 591***	***9 052***	***9 713***	
	1. Előző évi működési célú maradvány	10 591	9 052	9 052	
	2. ÁHB megelőlegezések	0	0	661	661
	II. Költségvetési hiány külső finanszírozására szolgáló eszközök	***0***	***0***	***0***	
	1. Működési célú hitel				
	Működési bevételek összesen	***36 375***	***48 988***	***57 781***	
	A. Költségvetési kiadások	*30 564*	*45 693*	*53 677*	
K1	***I. Személyi juttatások***	**9 959**	**15 565**	**15 726**	161
K2	***II. Munkaadót terhelő járulékok és szociális hozzájárulási adó***	**2 071**	**2 552**	**2 584**	32
K3	***III. Dologi kiadások***	**11 815**	**17 454**	**17 044**	-410
K4	***IV. Ellátottak pénzbeli juttatásai***	**1 850**	**3 122**	**3 400**	278
K5	***V. Egyéb működési célú kiadások***	**4 869**	**7 000**	**14 923**	
	1. Működési célú pénzeszközátadások, támogatások	4 111	6 056	6 056	
	2. Működési célú tartalék	758	944	8 867	
	2.1. Általános tartalék	500	944	8 867	7 923
	2.2. Működési célú céltartalék	258	0	0	
K9	*B. Finanszírozási kiadások*	*603*	*603*	*603*	
K914	Államháztartáson belüli megelőlegezések visszafizetése	603	603	603	
	Működési kiadások összesen	***31 167***	***46 296***	***54 280***	

3. melléklet

Teleki Község Önkormányzatának
2017. évi felhalmozási bevételei, kiadásai

ezer Ft-ban

Rovat	Felhalmozási bevételek - kiadások	2017. évi eredeti előirányzat	Módosított előirányzat 2017. 12. havi	Beszámoló előtti ei.mód.	Változás
B1-B7	*A. Költségvetési bevételek*	*5 209*	*5 209*	*5 209*	
B2	*I. Felhalmozási célú támogatások államháztartáson belülről*	*5 209*	*5 209*	*5 209*	
B21	1. Hazai forrásból származó bevételek	5 209	5 209	5 209	
	Vis maior támogatás	5 209	5 209	5 209	
B5	*II. Felhalmozási bevételek*	*0*	*0*	*0*	
B51	1. Immateriális javak értékesítése				
B52	2. Ingatlanok értékesítése				
B53	3. Egyéb tárgyi eszközök értékesítése				
B54	4. Részesedések értékesítése				
B55	5. Részesedések megszűnéséhez kapcsolódó bevételek				
B7	*III. Felhalmozási célú átvett pénzeszközök*				
B8	*B. Finanszírozási bevételek*	*517*	*517*	*517*	
	I. Költségvetési hiány belső finanszírozására szolgáló eszközök	*517*	*517*	*517*	
	1. Előző évi felhalmozási célú maradvány	517	517	517	
	II. Költségvetési hiány külső finanszírozására szolgáló eszközök				
	1. Felhalmozási célú hitel				
	Felhalmozási bevételek összesen	***5 726***	***5 726***	***5 726***	
K6	*A. Költségvetési kiadások*	*10 934*	*8 418*	*9 227*	
	I. Beruházások	**449**	**735**	**1 544**	
	1. Európai Uniós támogatásból megvalósuló beruházások				
	2. Hazai támogatásból, saját forrásból megvalósítandó beruházások	449	735	1 544	
	Csatorna rákötés (4 önkormányzati ingatlan)	400	270	0	-270
	Közfoglalkoztatás: kisértékű beszerzés (felmosószett, szőnyegsöprű, ablaklehúzó)	49	0	0	
	Közfoglalkoztatás: magassági ágvágó	0	295	295	
	Informatikai eszköz: nyomtató, adapter	0	46	46	
	Bojler beszerzés	0	63	63	
	Laminálógép vásárlás	0	16	16	
	Telefon vásárlás	0	45	45	
	SVT Salgo tűzhely - klub helyiség	0	0	89	89
	Településképi arculati kézikönyv elkészítése	0	0	990	990
K7	*II. Felújítások*	*10 485*	*7 683*	*7 683*	
	1. Európai Uniós támogatásból megvalósuló felújítások				
	2. Hazai támogatásból, saját forrásból megvalósuló felújítások	10 485	7 683	7 683	
	Vis maior (Liliom utca helyreállítása)	5 638	5 638	5 638	
	Adósságkonsz.-ban nem részesült települési önk. fejl. támogatása (fűtésszerelés)	517	517	517	
	Rákóczi u. 30-32. aszfaltos felújítás	1 032	1 032	1 032	
	Temető felé vezető út felújítása	2 500	0	0	
	Szolgálati lakás felújítása	500	198	198	
	Hivatal épületének festése	298	298	298	
K8	*III. Egyéb felhalmozási célú kiadások*	*0*	*0*	*0*	
	1. Felhalmozási célú pénzeszközátadás				
	2. Felhalmozási célú tartalék				
K9	*B. Finanszírozási kiadások*	*0*	*0*	*0*	
	Felhalmozási kiadások összesen	***10 934***	***8 418***	***9 227***	

Teleki Község Önkormányzata
2017. évi működési célú támogatásai, pénzeszközátadásai, közvetetett támogatásai

ezer Ft-ban

Működési célú támogatások, pénzeszközátadások	*2017. évi eredeti előirányzat*	*Módosított előirányzat 2017. 12. havi*	*Beszámoló előtti ei.mód.*	Változás
I. Működési célú pénzeszközátadások	***3 911***	***4 864***	***4 864***	
1. Többcélú kistérségi társulásnak, önkormányzatoknak és költségvetési szerveinek	**3 911**	**4 864**	**4 864**	
Óvodai nevelés				
Családsegítés, gyermekjóléti feladatok				
Jelzőrendszeres házi segítésnyújtás				
Pénzügyi Gondnokság konyha működtetés (intézményi étkeztetés)				
Pénzügyi Gondnokság iroda működtetés	1 259	1 259	1 259	
Háziorvosi ügyeleti ellátás				
Egészségügyi laboratóriumi szolgáltatás				
Kistérségi TV működtetés				
Kistérségi Társulás tagdíj (500 Ft/fő)				
2016. évi hátralék (Többcélú Társulásnak)	172	172	172	
Fonyód Többcélú Kistérségi Társulás (szennyvíz projekt működési támogatás)	628	628	628	
Óvodai nevelés Balatonszárszó	1 394	1 394	1 394	
Belső ellenőrzés (2016-2017. évi)	370	370	370	
Somogy Megyei Önkormányzati Társulás (munka- és tűzvédelem, műk.ktg.h.jár)	88	88	88	
DBRHÖT tagdíj, működési hozzájárulás (50/2017.(VII.04.))	0	164	164	
DBRHÖT pótbefizetés	0	579	579	
Fogorvosi alapellátás, fizikoterápiás szolgáltatás	0	210	210	
2. Egyéb működési célú pénzeszközátadás				
II. Működési célú támogatások	***200***	***200***	***200***	
1. Háztartásoknak				
2. Civil szervezeteknek	**200**	**200**	**200**	
BF TKT Turisztikai Egyesület				
Települési Önkormányzatok Országos Szövetsége				
Balaton Sport Lövész Klub				
Szívbeteg Csecsemőkért				
III. A helyi önkormányzatok előző évi elszámolásából származó kiadások	***0***	***992***	***992***	
2015. évi közművelődési pályázat visszafizetés	0	17	17	
2015. évi szociális feladatok visszafizetés	0	656	656	
2016. évi szociális tűzifa tám. visszafizetés	0	1	1	
2016. évi közművelődési pályázat visszafizetés	0	27	27	
2016. évi rendkívüli önkormányzati támogatás visszafizetés	0	258	258	
2016. évi szociális feladatok támogatás visszafizetés	0	33	33	
Egyéb működési célú kiadások mindösszesen (I+II+III)	***4 111***	***6 056***	***6 056***	

5. melléklet

Teleki Község Önkormányzatának 2017. évi bevételei kiemelt előirányzatonként, feladatonként

ezer Ft-ban

Önkormányzat	2017. évi eredeti és módosított előirányzat (kiemelt előirányzatok)											
	Működési célú bevételek							Felhalmozási célúl bevételek				Bevételek mindösszesen
	Működési bevételek	Működési célú támogatások államháztartáson belülről		Közhatalmi bevételek	Működési célú átvett pénzeszközök	Fin.bev.: pénzmaradvány, ÁHB megelőlegezés	Működési célú bevételek összesen	Felhalmozási célú bevételek áht-n belülről	Felh. bevételek, átvett pénzeszközök	Felhalmozási célú maradvány	Felhalmozási célú bevételek összesen	
		Feladat finanszírozás	Egyéb állami támogatás									
Nem kötelező (eredeti)												
Kötelező (eredeti)	1 375	18 229		6 180	0	10 591	**36 375**	5 209	0	517	**5 726**	**42 101**
Kötelező (módosított 2017.09. havi)	1 480	28 033		6 210	375	10 591	**46 689**	5 209	0	517	**5 726**	**52 415**
Kötelező (módosított 2017.12. havi)	1 625	30 136		7 800	375	9 052	**48 988**	5 209	0	517	**5 726**	**54 714**
Kötelező (beszámoló előtti ei.mód.)	1 688	32 072		13 933	375	9 713	**57 781**	5 209	0	517	**5 726**	**63 507**
Államigazgatási (eredeti)												
Önkormányzat összesen (eredeti)	**1 375**	**18 229**	**0**	**6 180**	**0**	**10 591**	**36 375**	**5 209**	**0**	**517**	**5 726**	**42 101**
Önkormányzat összesen (módosított 2017.09. havi)	**1 480**	**28 033**	**0**	**6 210**	**375**	**10 591**	**46 689**	**5 209**	**0**	**517**	**5 726**	**52 415**
Önkormányzat összesen (módosított 2017.12. havi)	**1 625**	**30 136**	**0**	**7 800**	**375**	**9 052**	**48 988**	**5 209**	**0**	**517**	**5 726**	**54 714**
Önkormányzat összesen (beszámoló előtti ei.mód.)	**1 688**	**32 072**	**0**	**13 933**	**375**	**9 713**	**57 781**	**5 209**	**0**	**517**	**5 726**	**63 507**

Teleki Község Önkormányzatának 2017. évi kiadásai intézményenként, kiemelt előirányzatonként, feladatonkénti bontásban

ezer Ft-ban

Önkormányzat/ intézmények/feladatok szerinti bontásban	2017. évi eredeti és módosított előirányzat (kiemelt előirányzatok)													Engedélyezett létszám
	Működési célú kiadások							Működési célú kiadások mind összesen	Felhalmozási célú kiadások				Költségvetési kiadások összesen	
	Személyi juttatás	Munkaadót terhelő járulékok és szociális hozzájárulási adó	Dologi kiadások	Ellátottak pénzbeli juttatásai	Egyéb működési célú kiadások		Finanszírozási kiadás		Beruházás	Felújítás	Egyéb felhalmozási célú kiadás	Felhalmozási célú kiadások összesen		
					Műk. célú pénzeszköz átadás	Működési célú tartalék								
Kötelező (eredeti)	9 959	2 071	11 815	1 850	3 911	758	603	**30 967**				**0**	**30 967**	1
Kötelező (módosított 2017.09. havi)	15 496	2 680	14 304	2 050	5 823	33	603	**40 989**				**0**	**40 989**	1
Kötelező (módosított 2017.12. havi)	15 565	2 552	17 454	3 122	5 856	944	603	**46 096**				**0**	**46 096**	1
Kötelező (beszámoló előtti ei.mód.)	15 726	2 584	17 044	3 400	5 856	8 867	603	**54 080**				**0**	**54 080**	1
Nem kötelező (eredeti)					200			**200**	449	10 485	0	**10 934**	**11 134**	
Nem kötelező (módosított 2017.09. havi)					200			**200**	741	10 485	0	**11 226**	**11 426**	
Nem kötelező (módosított 2017.12. havi)					200			**200**	735	7 683	0	**8 418**	**8 618**	
Nem kötelező (beszámoló előtti ei.mód.)					200			**200**	1 544	7 683	0	**9 227**	**9 427**	
Államigazgatási feladatok														
Önkormányzat összesen (eredeti)	**9 959**	**2 071**	**11 815**	**1 850**	**4 111**	**758**	**603**	**31 167**	**449**	**10 485**	**0**	**10 934**	**42 101**	**1**
Önkormányzat összesen (módosított 2017.09. havi)	**15 496**	**2 680**	**14 304**	**2 050**	**6 023**	**33**	**603**	**41 189**	**741**	**10 485**	**0**	**11 226**	**52 415**	**1**
Önkormányzat összesen (módosított 2017.12. havi)	**15 565**	**2 552**	**17 454**	**3 122**	**6 056**	**944**	**603**	**46 296**	**735**	**7 683**	**0**	**8 418**	**54 714**	**1**
Önkormányzat összesen (beszámoló előtti ei.mód.)	**15 726**	**2 584**	**17 044**	**3 400**	**6 056**	**8 867**	**603**	**54 280**	**1 544**	**7 683**	**0**	**9 227**	**63 507**	**1**

közfoglalkoztatottak létszáma (önkormányzat) 17

7. melléklet

Teleki Község Önkormányzata

2017. évi költségvetési kiadásainak részletezése kormányzati funkciók szerint

ezer Ft-ban

Rovat	Kiadások	2017. évi eredeti előirányzat													
		011130 Önk. és önk.-i hivatalok jogalkotói és ált. igazgatási tevékenysége	066020 Város- és község gazdálkodási szolg.	107055 Falu gondnoki szolgáltatás	013320 Köztemető fenntartás	064010 Köz-világítás	013350 Önkormányzati vagyonnal való gazd. fel.	107051 Szociális étkeztetés	107060 Egyéb pénbeli és szoc. ellátások	082092 Közművelődési intézmény működtetése	045160 Közutak, hidak fenntartása	EÜ-i ellátás	082044 Könyvtári szolgáltatások	041233 Közfoglalkoztatás	Összesen
K11	**Foglalkoztatottak személyi juttatásai**	**0**	**0**	**2 203**	**0**	**0**	**0**	**0**	**0**	**0**	**0**	**0**	**0**	**2 338**	**4 541**
	Alkalmazottak illetménye			2 027										2 338	4 365
	Közlekedési költségtérítés			72											72
	Cafeteria			104											104
K12	**Külső személyi juttatások**	**4 988**	**0**	**0**	**0**	**0**	**0**	**0**	**0**	**150**	**0**	**0**	**280**	**0**	5 418
	Polgármester illetménye	3 590													3 590
	Költségtérítés	539													539
	Cafeteria	149													149
	Képviselői tiszteletdíjak, alpolgármesteri díj, költségtérítés	540													540
	Megbízási díj	20											280		300
	Reprezentáció	150								150					300
K1	**Személyi juttatások összesen**	**4 988**	**0**	**2 203**	**0**	**0**	**0**	**0**	**0**	**150**	**0**	**0**	**280**	**2 338**	**9 959**
	Szociális hozzájárulási adó	1 047		455									57	273	1 832
	Munkáltatót terhelő szja	128		36						75					239
K2	**Munkaadót terhelő járulékok és szociális hozzájárulási adó**	**1 175**	**0**	**491**	**0**	**0**	**0**	**0**	**0**	**75**	**0**	**0**	**57**	**273**	**2 071**
K 31	**Készletbeszerzés**	**370**	**650**	**340**	**100**	**0**	**70**	**0**	**0**	**65**	**0**	**0**	**40**	**388**	**2 023**
K 311	Szakmai anyagok beszerzése (könyv, folyóirat, napilap, gyógyszer, egyéb)												10		10
K 312	Üzemeltetési anyagok														0
	Nyomtatvány, irodaszer	100		10									10		120
	Tüzelőanyag														0
	Hajtó- és kenőanyagok	20	300	300	100		30							100	850
	Tisztítószer	50					10			40					100
	Park- és közterület fenntartás		100												100
	Egyéb üzemeltetés, készletbeszerzés	200	250	20			30			25			20	200	745
	Munkaruha			10										88	98
K 32	**Kommunikációs szolgáltatások**	**280**	**0**	**0**	**0**	**0**	**0**	**0**	**0**	**0**	**0**	**0**	**0**	**0**	**280**
K 321	Informatikai szolgáltatások	150													150
K 322	Egyéb kommunikációs szolgáltatások (telefon, mobiltelefon)	130													130
K 33	**Szolgáltatási kiadások**	**1 727**	**355**	**305**	**65**	**850**	**78**	**1 250**	**0**	**800**	**303**	**210**	**305**	**0**	**6 248**
K 331	Közüzemi díjak	300	50		50	850	30			650			270		2 200
K 332	Vásárolt élelmezés							1 250							1 250
K 333	Bérleti és lízingdíjak														0
K 334	Karbantartás, kisjavítás	495	50				33			100	303				981
K 335	Közvetített szolgáltatások														0

K 336	Szakmai tevékenységet segítő szolgáltatások	100													100
	Fogorvosi alapellátás											171			171
	Fizikoterápiás szolgáltatás											39			39
K 337	Egyéb szolgáltatások														0
	Postaköltség	60													60
	Bankköltség	350													350
	Biztosítások (vagyon, gépjármű)	115	15	165											295
	Szúnyog és kullancsirtás			60											60
	Hóeltakarítás		100												100
	Veszélyes fák kivágása (6/2017. (I.24.))	197													197
	Szemétszállítás	20	90		15										125
	Kéményseprés, rovarirtás, egyéb	90	50	80			15			50			35		320
K 34	**Kiküldetések, reklám- és propagandakiadások**	**70**	**0**	**0**	**0**	**0**	**0**	**0**	**0**	**50**	**0**	**0**	**0**	**0**	**120**
K 341	Kiküldetések														0
K 342	Reklám- és propagandakiadások	70								50					120
K 35	**Különféle befizetések és egyéb dologi kiadások**	**766**	**280**	**168**	**45**	**230**	**40**	**338**	**0**	**986**	**81**	**0**	**106**	**104**	**3 144**
K 351	Működési célú előzetesen felszámított ÁFA	586	270	138	45	230	40	338	0	436	81	0	96	104	2 364
K 352	Fizetendő ÁFA														0
K 353	Kamatkiadások	30													30
K 354	Egyéb pénzügyi műveletek kiadásai														0
K 355	Egyéb dologi kiadások	50	10	30									10		100
	Rendezvények	50								550					600
	Különféle adók, díjak, adójellegű befizetések, hozzájárulások	50													50
K3	**Dologi kiadások összesen**	**3 213**	**1 285**	**813**	**210**	**1 080**	**188**	**1 588**	**0**	**1 901**	**384**	**210**	**451**	**492**	**11 815**
K4	**Ellátottak pénzbeli juttatásai**								**1 850**						**1 850**
K5	**Egyéb működési célú kiadások**														**0**
K6	**Beruházások (kis értékű tárgyi eszköz beszerzés)**														**0**
	Költségvetési kiadások összesen	***9 376***	***1 285***	***3 507***	***210***	***1 080***	***188***	***1 588***	***1 850***	***2 126***	***384***	***210***	***788***	***3 103***	***25 695***
	Létszám (fő)			1										9	10

Rovat	Kiadások	Módosított előirányzat 2017.12.havi													
		011130 Önk. és önk.-i hivatalok jogalkotói és ált. igazgatási tevékenysége	*066020 Város- és község gazdálkodási szolg.*	*107055 Falu gondnoki szolgáltatás*	*013320 Köztemető fenntartás*	*064010 Köz-világítás*	*013350 Önkormányzati vagyonnal való gazd. fel.*	*107 051 Szociális étkeztetés*	*107060 Egyéb pénbeli és szoc. ellátások*	*082092 Közművelődési intézmény működtetése*	*045160 Közutak, hidak fenntartása*	*EÜ-i ellátás*	*082044 Könyvtári szolgáltatások*	*041233 Közfoglalkoztatás*	*Összesen*
K11	**Foglalkoztatottak személyi juttatásai**	**0**	**0**	**2 222**	**0**	**0**	**0**	**0**	**0**	**0**	**0**	**0**	**0**	**7 875**	**10 097**
	Alkalmazottak illetménye			2 027										7 875	9 902
	Közlekedési költségtérítés			91											91
	Étkezési utalvány			104											104
K12	**Külső személyi juttatások**	**4 900**	**0**	**0**	**0**	**0**	**0**	**0**	**0**	**259**	**0**	**0**	**309**	**0**	**5 468**
	Polgármester illetménye	3 590													3 590
	Költségtérítés	539													539
	Cafeteria	149													149
	Képviselői tiszteletdíjak, alpolgármesteri díj, költségtérítés	540													540
	Megbízási díj	20											280		300
	Reprezentáció	62								259			29		350
K1	**Személyi juttatások összesen**	**4 900**	**0**	**2 222**	**0**	**0**	**0**	**0**	**0**	**259**	**0**	**0**	**309**	**7 875**	**15 565**
	Szociális hozzájárulási adó	1 007		465									57	882	2 411
	Munkáltatót terhelő szja	103		36						2					141
K2	**Munkaadót terhelő járulékok és szociális hozzájárulási adó**	**1 110**	**0**	**501**	**0**	**0**	**0**	**0**	**0**	**2**	**0**	**0**	**57**	**882**	**2 552**
K 31	**Készletbeszerzés**	**463**	**604**	**334**	**100**	**0**	**0**	**0**	**0**	**95**	**0**	**0**	**40**	**1 711**	**3 347**
K 311	Szakmai anyagok beszerzése (könyv, folyóirat, napilap, gyógyszer, egyéb)	54											10		64
K 312	Üzemeltetési anyagok														0
	Nyomtatvány, irodaszer	82		10									10		102
	Tüzelőanyag														0
	Hajtó- és kenőanyagok	38	247	300	100		0							100	785
	Tisztítószer	89		1			0			40					130
	Park- és közterület fenntartás		100												100
	Egyéb üzemeltetés, készletbeszerzés	200	250	20			0			55			20	1 448	1 993
	Munkaruha		7	3										163	173
K 32	**Kommunikációs szolgáltatások**	**358**	**0**	**0**	**0**	**0**	**0**	**0**	**0**	**0**	**0**	**0**	**34**	**0**	**392**
K 321	Informatikai szolgáltatások	224											34		258
K 322	Egyéb kommunikációs szolgáltatások (telefon, mobiltelefon)	134													134
K 33	**Szolgáltatási kiadások**	**2 511**	**1 096**	**305**	**1 310**	**950**	**63**	**1 331**	**0**	**1 590**	**237**	**0**	**363**	**96**	**9 852**
K 331	Közüzemi díjak	410	50		50	950	30			574			320		2 384
K 332	Vásárolt élelmezés							1 331							1 331
K 333	Bérleti és lízingdíjak														0
K 334	Karbantartás, kisjavítás	476	345		924		33			100	237				2 115
K 335	Közvetített szolgáltatások														0

K 336	Szakmai tevékenységet segítő szolgáltatások	100													100
	Foglalkozás- egészségügyi alapellátás														0
	Fogorvosi alapellátás											0			0
	Fizikoterápiás szolgáltatás											0			0
	Továbbképzés, oktatás														0
	Startmunkaprogram készítése													96	96
	Településképi Arculati Kézikönyv elkészítése	780													780
K 337	Egyéb szolgáltatások														0
	Postaköltség	60													60
	Bankköltség	350													350
	Biztosítások (vagyon, gépjármű)	115	15	165											295
	Szúnyog és kullancsirtás			60											60
	Hóeltakarítás		0												0
	Veszélyes fák kivágása (6/2017. (I.24.))	0	250												250
	Szemétszállítás	0	11		114										125
	Kéményseprés, rovarirtás, egyéb	220	150	80	222		0			65			43		780
	Rendezvények									851					851
	300 éves berkenyefa állapotfelm. (20/2017. (II.22.))	0	275												275
K 34	**Kiküldetések, reklám- és propagandakiadások**	**70**	**0**	**0**	**0**	**0**	**0**	**0**	**0**	**50**	**0**	**0**	**0**	**0**	**120**
K 341	Kiküldetések														0
K 342	Reklám- és propagandakiadások	70								50					120
K 35	**Különféle befizetések és egyéb dologi kiadások**	**770**	**360**	**145**	**340**	**230**	**0**	**378**	**0**	**933**	**0**	**0**	**109**	**478**	**3 743**
K 351	Működési célú előzetesen felszámított ÁFA	700	350	138	340	230	0	378	0	436	0	0	96	460	3 128
K 352	Fizetendő ÁFA														0
K 353	Kamatkiadások	31													31
K 354	Egyéb pénzügyi műveletek kiadásai														0
K 355	Egyéb dologi kiadások	16	10	7						6			13	18	70
	Rendezvények	0								491					491
	Különféle adók, díjak, adójellegű befizetések, hozzájárulások	23													23
K3	**Dologi kiadások összesen**	**4 172**	**2 060**	**784**	**1 750**	**1 180**	**63**	**1 709**	**0**	**2 668**	**237**	**0**	**546**	**2 285**	**17 454**
K4	**Ellátottak pénzbeli juttatásai**	**200**							**2 922**						**3 122**
K5	**Egyéb működési célú kiadások**														**0**
K6	**Beruházások (kis értékű tárgyi eszköz beszerzés)**														**0**
	Költségvetési kiadások összesen	***10 382***	***2 060***	***3 507***	***1 750***	***1 180***	***63***	***1 709***	***2 922***	***2 929***	***237***	***0***	***912***	***11 042***	***38 693***
	Létszám (fő)			1										17	18

Rovat	Kiadások	Beszámoló előtti ei.mód.													
		011130 Önk. és önk.-i hivatalok jogalkotói és ált. igazgatási tevékenysége	*066020 Város- és község gazdálkodási szolg.*	*107055 Falu gondnoki szolgáltatás*	*013320 Köztemető fenntartás*	*064010 Köz-világítás*	*013350 Önkormányzati vagyonnal való gazd. fel.*	*107 051 Szociális étkeztetés*	*107060 Egyéb pénbeli és szoc. ellátások*	*082092 Közművelődési intézmény működtetése*	*045160 Közutak, hidak fenntartása*	*EÜ-i ellátás*	*082044 Könyvtári szolgáltatások*	*041233 Közfoglalkoztatás*	*Összesen*
K11	**Foglalkoztatottak személyi juttatásai**	**0**	**0**	**2 244**	**0**	**0**	**0**	**0**	**0**	**0**	**0**	**0**	**0**	**7 875**	**10 119**
	Alkalmazottak illetménye			2 027										7 875	9 902
	Közlekedési költségtérítés			91											91
	Étkezési utalvány			126											126
K12	**Külső személyi juttatások**	**4 971**	**0**	**0**	**0**	**0**	**0**	**0**	**0**	**312**	**0**	**0**	**324**	**0**	**5 607**
	Polgármester illetménye	3 590													3 590
	Költségtérítés	539													539
	Cafeteria	149													149
	Képviselői tiszteletdíjak, alpolgármesteri díj, költségtérítés	540													540
	Megbízási díj	60											295		355
	Reprezentáció	93								312			29		434
K1	**Személyi juttatások összesen**	**4 971**	**0**	**2 244**	**0**	**0**	**0**	**0**	**0**	**312**	**0**	**0**	**324**	**7 875**	**15 726**
	Szociális hozzájárulási adó	1 031		469									60	883	2 443
	Munkáltatót terhelő szja	112		26						0			3		141
K2	**Munkaadót terhelő járulékok és szociális hozzájárulási adó**	**1 143**	**0**	**495**	**0**	**0**	**0**	**0**	**0**	**0**	**0**	**0**	**63**	**883**	**2 584**
K 31	**Készletbeszerzés**	**519**	**549**	**334**	**100**	**0**	**0**	**0**	**0**	**95**	**0**	**0**	**35**	**1 711**	**3 343**
K 311	Szakmai anyagok beszerzése (könyv, folyóirat, napilap, gyógyszer, egyéb)	55											5		60
K 312	Üzemeltetési anyagok														0
	Nyomtatvány, irodaszer	131		4									10		145
	Tüzelőanyag														0
	Hajtó- és kenőanyagok	38	170	305	100		0							100	713
	Tisztítószer	89		2			0			40					131
	Park- és közterület fenntartás		15												15
	Egyéb üzemeltetés, készletbeszerzés	206	357	20			0			55			20	1 448	2 106
	Munkaruha		7	3										163	173
K 32	**Kommunikációs szolgáltatások**	**358**	**0**	**0**	**0**	**0**	**0**	**0**	**0**	**0**	**0**	**0**	**34**	**0**	**392**
K 321	Informatikai szolgáltatások	224											34		258
K 322	Egyéb kommunikációs szolgáltatások (telefon, mobiltelefon)	134													134
K 33	**Szolgáltatási kiadások**	**1 863**	**1 119**	**196**	**1 309**	**950**	**63**	**1 337**	**0**	**1 863**	**237**	**0**	**413**	**96**	**9 446**
K 331	Közüzemi díjak	460	50		50	950	30			674			370		2 584
K 332	Vásárolt élelmezés							1 337							1 337
K 333	Bérleti és lízingdíjak														0
K 334	Karbantartás, kisjavítás	476	345		924		33			100	237				2 115
K 335	Közvetített szolgáltatások														0

K 336	Szakmai tevékenységet segítő szolgáltatások	212													212
	Foglalkozás- egészségügyi alapellátás			2											2
	Fogorvosi alapellátás											0			0
	Fizikoterápiás szolgáltatás											0			0
	Továbbképzés, oktatás														0
	Startmunkaprogram készítése													96	96
	Településképi Arculati Kézikönyv elkészítése	0													0
K 337	Egyéb szolgáltatások														0
	Postaköltség	73													73
	Bankköltség	363													363
	Biztosítások (vagyon, gépjármű)	75	10	130											215
	Szúnyog és kullancsirtás			0											0
	Hóeltakarítás		0												0
	Veszélyes fák kivágása (6/2017. (I.24.))	0	250												250
	Szemétszállítás	0	15		114										129
	Kéményseprés, rovarirtás, egyéb	204	174	64	221		0			153			43		859
	Rendezvények									936					936
	300 éves berkenyefa állapotfelm. (20/2017. (II.22.))	0	275												275
K 34	**Kiküldetések, reklám- és propagandakiadások**	**70**	**0**	**0**	**0**	**0**	**0**	**0**	**0**	**50**	**0**	**0**	**0**	**0**	**120**
K 341	Kiküldetések														0
K 342	Reklám- és propagandakiadások	70								50					120
K 35	**Különféle befizetések és egyéb dologi kiadások**	**788**	**370**	**145**	**340**	**230**	**0**	**378**	**0**	**893**	**0**	**0**	**125**	**474**	**3 743**
K 351	Működési célú előzetesen felszámított ÁFA	700	350	138	340	230	0	378	0	436	0	0	100	456	3 128
K 352	Fizetendő ÁFA														0
K 353	Kamatkiadások	31													31
K 354	Egyéb pénzügyi müveletek kiadásai														0
K 355	Egyéb dologi kiadások	16	20	7						14			25	18	100
	Rendezvények	0								443					443
	Különféle adók, díjak, adójellegű befizetések, hozzájárulások	41													41
K3	**Dologi kiadások összesen**	**3 598**	**2 038**	**675**	**1 749**	**1 180**	**63**	**1 715**	**0**	**2 901**	**237**	**0**	**607**	**2 281**	**17 044**
K4	**Ellátottak pénzbeli juttatásai**	**300**							**3 100**						**3 400**
K5	**Egyéb működési célú kiadások**														**0**
K6	**Beruházások (kis értékű tárgyi eszköz beszerzés)**														**0**
	Költségvetési kiadások összesen	***10 012***	***2 038***	***3 414***	***1 749***	***1 180***	***63***	***1 715***	***3 100***	***3 213***	***237***	***0***	***994***	***11 039***	***38 754***
	Létszám (fő)			1										17	18

8. melléklet

Teleki Község Önkormányzat 2017. évi bevétel-kiadási előirányzat-felhasználási ütemterve

ezer Ft-ban

Megnevezés	Január	Február	Március	Április	Május	Június	Július	Aug.	Szept.	Okt.	Nov.	Dec.	Összesen
1.Bevételek													
Támogatások ÁHT-n belülről	2 974	1 542	4 636	2 243	2 002	3 002	2 523	2 983	1 760	2 913	2 178	3 316	**32 072**
Közhatalmi bevételek	92	137	1 578	345	170	21	6	205	2 369	160	262	8 588	**13 933**
Működési bevételek	60	46	114	38	152	7	104	223	73	107	257	507	**1 688**
Működési célú átvett pénzeszközök		375											**375**
Felhalmozási bevételek					5 164							45	**5 209**
Előző évi maradvány, ÁHB megelőleg	9 569											661	**10 230**
Bevételek összesen	**12 695**	**2 100**	**6 328**	**2 626**	**7 488**	**3 030**	**2 633**	**3 411**	**4 202**	**3 180**	**2 697**	**13 117**	**63 507**
2.Kiadások													
Működési célú kiadások	1 771	2 228	2 813	2 372	2 642	3 757	3 084	4 940	2 214	3 160	2 634	7 139	**38 754**
Működési c. pénzeszk.átadás, tám.		308	17	15	1 185	156	310	405	105	105	148	3 302	**6 056**
Beruházás, fejlesztés	498			1 327	5 638			63	16	45		1 640	**9 227**
Tartalék felhasználása, tervezett maradvány												8 867	**8 867**
Finanszírozási kiadások	603												**603**
Kiadások összesen	**2 872**	**2 536**	**2 830**	**3 714**	**9 465**	**3 913**	**3 394**	**5 408**	**2 335**	**3 310**	**2 782**	**20 948**	**63 507**
Havi egyenleg	**9 823**	**-436**	**3 498**	**-1 088**	**-1 977**	**-883**	**-761**	**-1 997**	**1 867**	**-130**	**-85**	**-7 831**	**0**
Göngyölített egyenleg	**9 823**	**9 387**	**12 885**	**11 797**	**9 820**	**8 937**	**8 176**	**6 179**	**8 046**	**7 916**	**7 831**	**0**	**0**

Teleki Község Önkormányzata
Képviselő-testületének

.../2018. (..) önkormányzati rendelete
az önkormányzat 2017. évi zárszámadásáról

Teleki Község Önkormányzatának Képviselő-testülete az Alaptörvény 32. cikk (2) bekezdésében meghatározott eredeti jogalkotói hatáskörében, az Alaptörvény 32. cikk (1) bekezdés f) pontjában meghatározott feladatkörébe eljárva a következőket rendeli el:

1. §

(1) Teleki Község Önkormányzatának Képviselő-testülete a 2017. évi költségvetés égrehajtásáról szóló zárszámadást az 1.,2.,3. sz. mellékletekben foglaltaknak megfelelően

44 784 ezer Ft tárgyévi költségvetési bevétellel,
47 403 ezer Ft tárgyévi költségvetési kiadással,
2 619 ezer Ft tárgyévi költségvetési hiánnyal,

10 230 ezer Ft finanszírozási bevétellel,
603 ezer Ft finanszírozási kiadással
9 627 ezer Ft finanszírozási többlettel jóváhagyja.

(2) A Képviselő-testület a felhalmozási bevételek és felhalmozási kiadások célonkénti, illetve feladatonkénti részletezését a 3. mellékletben foglaltaknak megfelelően jóváhagyja.

(3) A Képviselő-testület a működési célú támogatások, pénzeszközátadások jóváhagyott előirányzatának teljesítését, a közvetett támogatások teljesítését a 4. mellékletben foglaltaknak megfelelően jóváhagyja.

(4) A Képviselő-testület az önkormányzat bevételeinek teljesítését kiemelt előirányzatonként és a feladatok jellege szerinti bontásban az 5. mellékletben foglaltaknak megfelelően jóváhagyja.

(5) A Képviselő-testület az önkormányzat kiadásainak teljesítését kiemelt előirányzatonként és a feladatok jellege szerinti bontásban a 6. mellékletben foglaltaknak megfelelően jóváhagyja.

(6) A Képviselő-testület az önkormányzat működési kiadásainak kormányzati funkciók szerinti és kiemelt előirányzatonkénti teljesített összegét a 7. mellékletben foglaltaknak megfelelően jóváhagyja.

2. §

A Képviselő-testület a több éves kihatással járó döntések számszerűsítését, évenkénti bontásban a 8. mellékletben foglaltaknak megfelelően jóváhagyja.

3. §

A Képviselő-testület az önkormányzat 2017. évi adósságot keletkeztető ügyleteiből eredő fizetési kötelezettségeit, figyelembe vehető/várható saját bevételeinek összegét a 9. mellékletben foglaltaknak megfelelően jóváhagyja.

4. §

A Képviselő-testület az önkormányzat 2017. december 31-i állapot szerinti maradvány kimutatását a 10. mellékletben foglaltaknak megfelelően jóváhagyja.

5. §

A Képviselő-testület az önkormányzat vagyonmérlegét, vagyonkimutatását a 11., 13. mellékletben foglalt mérlegadatok valamint a vagyonleltárban szereplő adatok alapján jóváhagyja.

6. §

A Képviselő-testület az önkormányzat 2017. évi eredménykimutatását a 12. mellékletben foglaltaknak megfelelően jóváhagyja.

7. §

A Képviselő-testület az önkormányzat 2017. évi előirányzat felhasználási ütemtervének teljesítését, a pénzeszközök változásának bemutatását a 14. mellékletben foglaltaknak megfelelően jóváhagyja.

8. §

A Képviselő-testület az önkormányzat tulajdonában álló gazdálkodó szervezetek működéséből származó 2017. évi kötelezettségeket, a részesedések alakulását a 15. mellékletben foglaltaknak megfelelően jóváhagyja.

9. §

A Képviselő-testület a belső kontrollrendszer 2017. évi működéséről szóló költségvetési szerv vezetője általi nyilatkozatot a 16. mellékletben foglaltaknak megfelelően jóváhagyja.

10. §

(1) Ez a rendelet a kihirdetését követő napon lép hatályba.

(2) A rendelet kihirdetéséről a jegyző gondoskodik.

Balatonföldvár, 2018. május 18.

Hári László István
polgármester

Köselingné Dr. Kovács Zita
jegyző

Kihirdetve: a Balatonföldvári Közös Önkormányzati Hivatal hirdetőtábláján 15 napra elhelyezett hirdetménnyel 2018. május ... napján.

Köselingné Dr. Kovács Zita
jegyző

1. melléklet

Teleki Község Önkormányzatának
2017. évi összevont mérlege

ezer Ft-ban

Rovat	Önkormányzati költségvetési bevételek - kiadások	2017. évi eredeti előirányzat	Beszámoló előtti ei.mód.	Teljesítés 2017.12.31.	Telj. %
B1-B7	*A. Költségvetési bevételek*	*30 993*	*53 277*	*44 784*	84
B1	*I. Működési célú támogatások államháztartáson belülről*	*18 229*	*32 072*	*32 072*	100
B2	*II. Felhalmozási célú támogatások államháztartáson belülről*	*5 209*	*5 209*	*5 163*	99
B3	*III. Közhatalmi bevételek*	*6 180*	*13 933*	*5 825*	42
B4	*IV. Működési bevételek*	*1 375*	*1 688*	*1 349*	80
B5	*V. Felhalmozási bevételek*	*0*	*0*	*0*	
B6	*VI. Működési célú átvett pénzeszközök*	*0*	*375*	*375*	100
B7	*VII. Felhalmozási célú átvett pénzeszközök*	*0*	*0*	*0*	
B8	*B. Finanszírozási bevételek*	*11 108*	*10 230*	*10 230*	100
	I. Költségvetési hiány belső finanszírozására szolgáló eszközök	*11 108*	*10 230*	*10 230*	100
	1. Előző évi maradvány igénybevétele	11 108	9 569	9 569	100
	1.1. Működési célú maradvány	10 591	9 052	9 052	100
	1.2. Felhalmozási célú maradvány	517	517	517	100
	2. ÁHB megelőlegezések	0	661	661	100
	II. Költségvetési hiány külső finanszírozására szolgáló eszközök	*0*	*0*	*0*	
	1. Működési célú hitel	0	0	0	
	Bevételek összesen	***42 101***	***63 507***	***55 014***	87
K1-K8	*A. Költségvetési kiadások*	*41 498*	*62 904*	*47 403*	75
K1-K5	*I. Működési kiadások*	30 564	53 677	38 738	72
	1. Önkormányzat működési kiadásai	29 806	44 810	38 738	86
	2. Működési célú tartalék	758	8 867	0	
K6-K8	*II. Felhalmozási kiadások*	10 934	9 227	8 665	94
	1. Beruházások	449	1 544	1 543	100
	2. Felújítások	10 485	7 683	7 122	93
	3. Egyéb felhalmozási célú kiadások	0	0	0	
	3.1. Felhalmozási célú pénzeszközátadás	0	0	0	
	3.2. Felhalmozási célú tartalék	*0*	*0*	*0*	
K9	*B. Finanszírozási kiadások*	*603*	*603*	*603*	100
	Államháztartáson belüli megelőlegezések visszafizetése	603	603	603	100
	Kiadások összesen	***42 101***	***63 507***	***48 006***	76

2. melléklet

Teleki Község Önkormányzatának
2017. évi működési célú bevételei, kiadásai

ezer Ft-ban

Rovat	Működési bevételek - kiadások	2017. évi eredeti előirányzat	Beszámoló előtti ei.mód.	Teljesítés 2017.12.31.	Telj. %
B1-B7	*A. Költségvetési bevételek*	*25 784*	*48 068*	*39 621*	82
B1	***I. Működési célú támogatások államháztartáson belülről***	***18 229***	***32 072***	***32 072***	100
B11	1. Önkormányzatok működési támogatásai	**15 083**	**19 796**	**19 796**	100
B111	1.1. A helyi önkormányzatok működésének általános támogatása	8 854	9 854	9 854	100
	Településüzemeltetéshez kapcsolódó feladatellátás támogatása	4 334	4 334	4 334	100
	Zöldterület gazdálkodással kapcsolatos feladatok támogatása	1 443	1 443	1 443	100
	Közvilágítás fenntartásának támogatása	1 536	1 536	1 536	100
	Köztemető fenntartással kapcsolatos feladatok	343	343	343	100
	Közutak fenntartásának támogatása	1 012	1 012	1 012	100
	Üdülőhelyi feladatok támogatása	41	41	41	100
	Egyéb önkormányzati feladatok támogatása	4 466	4 466	4 466	100
	Lakott külterülettel kapcsolatos feladatok támogatás	13	13	13	100
	I.1. jogcímekhez kapcsoló kiegészítés	0	0	0	
	Településképi arculati kézikönyv elkészítésének támogatása	0	1 000	1 000	100
B112	1.2. A települési önkormányzatok egyes köznevelési feladatainak támogatása	0	0	0	
B113	1.3. A települési önkormányzatok szociális, gyermekjóléti és gyermekétkeztetési fel. támogatása	5 029	5 272	5 272	100
	A telülési önkormányzatok szociális feladatok egyéb támogatása	1 824	1 824	1 824	100
	Szociális étkeztetés	554	498	498	100
	Falugondnoki szolgálat	2 500	2 500	2 500	100
	Rászoruló gyermekek szünidei étk.támogatása	151	334	334	100
	Szociális ágazati pótlék	0	116	116	100
B114	1.4. A települési önkormányzatok kulturális feladatainak támogatása	1 200	1 200	1 200	100
B115	1.5. Működési célú központosított előirányzatok	0	3 470	3 470	100
	A minimálbér és gar.bérmin., járulék csökk. miatti kompenzáció	0	2 012	2 012	100
	Szociális célú tűzifa támogatás	0	553	553	100
	Rendkívüli önkormányzati támogatás	0	905	905	100
B16	2. Egyéb működési célú támogatások államháztartáson belülről	3 146	12 276	12 276	100
	Közfoglalkoztatás támogatása	2 771	11 853	11 853	100
	Balatonföldvár Város Önk. (Dél-Balatoni Vízitársulat megszűnés)	375	0	0	
	Szociális célú Erzsébet utalvány	0	423	423	100
B3	***II. Közhatalmi bevételek***	***6 180***	***13 933***	***5 825***	42
B34	1. Vagyoni típusú adók	**1 980**	**2 720**	**2 458**	90
	1.1. Építményadó	1 400	1 845	1 628	88
	1.2. Idegenforgalmi adó	30	81	81	100
	1.3. Kommunális adó	200	294	270	92
	1.4. Telekadó	350	500	479	96
B35	2. Termékek és szolgáltatások adói	**4 150**	**10 749**	**3 229**	30
	2.1. Iparűzési adó	3 800	10 045	2 849	28
	2.2. Gépjárműadó (40%)	350	704	380	54
B36	3. Egyéb közhatalmi bevételek (igazgatási szolgáltatási díj, bírságok)	**50**	**464**	**138**	30
B4	***III. Működési bevételek***	***1 375***	***1 688***	***1 349***	80
B401	1. Készletértékesítés ellenértéke				
B402	2. Szolgáltatások ellenértéke(bérleti díjak)	250	313	181	58
B403	3. Közvetített szolgáltatások ellenértéke				
B404	4. Tulajdonosi bevételek				
B405	5. Ellátási díjak	900	900	754	84
B406	6. Kiszámlázott ÁFA				
B407	7. ÁFA visszatérítése				
B408	8. Kamatbevételek	25	25	4	16
B409	9. Egyéb pénzügyi műveletek bevételei				
B410	10. Biztosító által fizetett kártérítés				
B411	11. Egyéb működési bevételek	200	450	410	91
B6	***IV. Működési célú átvett pénzeszközök***	***0***	***375***	***375***	100
B65	Egyéb működési célú átvett pénzeszközök Balatonföldvár Város Önk. (Dél-Balatoni Vízitársulat megszűnés)	0	375	375	100
B8	*B. Finanszírozási bevételek*	***10 591***	***9 713***	***9 052***	93
	I. Költségvetési hiány belső finanszírozására szolgáló eszközök	***10 591***	***9 713***	***9 052***	93
	1. Előző évi működési célú maradvány	10 591	9 052	9 052	100
	2. ÁHB megelőlegezések	0	661	661	100
	II. Költségvetési hiány külső finanszírozására szolgáló eszközök	***0***	***0***	***0***	
	1. Működési célú hitel				
	Működési bevételek összesen	***36 375***	***57 781***	***48 673***	84
	A. Költségvetési kiadások	***30 564***	***53 677***	***38 738***	72
K1	***I. Személyi juttatások***	**9 959**	**15 726**	**15 370**	98
K2	***II. Munkaadót terhelő járulékok és szociális hozzájárulási adó***	**2 071**	**2 584**	**2 584**	100
K3	***III. Dologi kiadások***	**11 815**	**17 044**	**14 709**	86
K4	***IV. Ellátottak pénzbeli juttatásai***	**1 850**	**3 400**	**3 217**	95
K5	***V. Egyéb működési célú kiadások***	**4 869**	**14 923**	**2 858**	19
	1. Működési célú pénzeszközátadások, támogatások	4 111	6 056	2 858	47
	2. Működési célú tartalék	758	8 867	0	
	2.1. Általános tartalék	500	8 867		
	2.2. Működési célú céltartalék	258	0	0	
K9	*B. Finanszírozási kiadások*	***603***	***603***	***603***	100
K914	Államháztartáson belüli megelőlegezések visszafizetése	603	603	603	100
	Működési kiadások összesen	***31 167***	***54 280***	***39 341***	72

Teleki Község Önkormányzatának
2017. évi felhalmozási bevételei, kiadásai

ezer Ft-ban

Rovat	Felhalmozási bevételek - kiadások	2017. évi eredeti előirányzat	Beszámoló előtti ei.mód.	Teljesítés 2017.12.31.	Telj. %
B1-B7	*A. Költségvetési bevételek*	*5 209*	*5 209*	*5 163*	99
B2	*I. Felhalmozási célú támogatások államháztartáson belülről*	*5 209*	*5 209*	*5 163*	99
B21	1. Hazai forrásból származó bevételek	5 209	5 209	5 163	99
	Vis maior támogatás	5 209	5 209	5 163	99
B5	*II. Felhalmozási bevételek*	*0*	*0*	*0*	
B51	1. Immateriális javak értékesítése				
B52	2. Ingatlanok értékesítése				
B53	3. Egyéb tárgyi eszközök értékesítése				
B54	4. Részesedések értékesítése				
B55	5. Részesedések megszűnéséhez kapcsolódó bevételek				
B7	*III. Felhalmozási célú átvett pénzeszközök*				
B8	*B. Finanszírozási bevételek*	*517*	*517*	*517*	100
	I. Költségvetési hiány belső finanszírozására szolgáló eszközök	*517*	*517*	*517*	100
	1. Előző évi felhalmozási célú maradvány	517	517	517	100
	II. Költségvetési hiány külső finanszírozására szolgáló eszközök				
	1. Felhalmozási célú hitel				
	Felhalmozási bevételek összesen	*5 726*	*5 726*	*5 680*	99
K6	*A. Költségvetési kiadások*	*10 934*	*9 227*	*8 665*	94
	I. Beruházások	**449**	**1 544**	**1 543**	100
	1. Európai Uniós támogatásból megvalósuló beruházások				
	2. Hazai támogatásból, saját forrásból megvalósítandó beruházások	449	1 544	1 543	100
	Csatorna rákötés (4 önkormányzati ingatlan)	400	0	0	
	Közfoglalkoztatás: kisértékű beszerzés (felmosószett, szőnyegsöprű, ablaklehúzó)	49	0	0	
	Közfoglalkoztatás: magassági ágvágó	0	295	295	100
	Informatikai eszköz: nyomtató, adapter	0	46	46	100
	Bojler beszerzés	0	63	63	100
	Laminálógép vásárlás	0	16	16	100
	Telefon vásárlás	0	45	45	100
	SVT Salgo tűzhely - klub helyiség	0	89	88	99
	Településképi arculati kézikönyv elkészítése	0	990	990	100
K7	*II. Felújítások*	*10 485*	*7 683*	*7 122*	93
	1. Európai Uniós támogatásból megvalósuló felújítások				
	2. Hazai támogatásból, saját forrásból megvalósuló felújítások	10 485	7 683	7 122	93
	Vis maior (Liliom utca helyreállítása)	5 638	5 638	5 638	100
	Adósságkonsz.-ban nem részesült települési önk. fejl. támogatása (fűtésszerelés)	517	517	452	87
	Rákóczi u. 30-32. aszfaltos felújítás	1 032	1 032	1 032	100
	Temető felé vezető út felújítása	2 500	0	0	
	Szolgálati lakás felújítása	500	198	0	
	Hivatal épületének festése	298	298	0	
K8	*III. Egyéb felhalmozási célú kiadások*	*0*	*0*	*0*	
	1. Felhalmozási célú pénzeszközátadás				
	2. Felhalmozási célú tartalék				
K9	*B. Finanszírozási kiadások*	*0*	*0*	*0*	
	Felhalmozási kiadások összesen	*10 934*	*9 227*	*8 665*	94

Teleki Község Önkormányzata
2017. évi működési célú támogatásai, pénzeszközátadásai, közvetetett támogatásai

ezer Ft-ban

Működési célú támogatások, pénzeszközátadások	*2017. évi eredeti előirányzat*	*Beszámoló előtti ei.mód.*	*Teljesítés 2017.12.31.*	Telj. %
I. Működési célú pénzeszközátadások	***3 911***	***4 864***	***1 772***	36
1. Többcélú kistérségi társulásnak, önkormányzatoknak és költségvetési szerveinek	**3 911**	**4 864**	**1 772**	36
Óvodai nevelés				100
Családsegítés, gyermekjóléti feladatok				
Jelzőrendszeres házi segítésnyújtás				
Pénzügyi Gondnokság konyha működtetés (intézményi étkeztetés)				
Pénzügyi Gondnokság iroda működtetés	1 259	1 259	1 259	
Háziorvosi ügyeleti ellátás				
Egészségügyi laboratóriumi szolgáltatás				
Kistérségi TV működtetés				
Kistérségi Társulás tagdíj (500 Ft/fő)				
2016. évi hátralék (Többcélú Társulásnak)	172	172	0	
Fonyód Többcélú Kistérségi Társulás (szennyvíz projekt működési támogatás)	628	628	0	
Óvodai nevelés Balatonszárszó	1 394	1 394	0	
Belső ellenőrzés (2016-2017. évi)	370	370	139	38
Somogy Megyei Önkormányzati Társulás (munka- és tűzvédelem, műk.ktg.h.jár)	88	88	88	100
DBRHŐT tagdíj, működési hozzájárulás (50/2017.(VII.04.))	0	164	164	100
DBRHŐT pótbefizetés	0	579	0	
Fogorvosi alapellátás, fizikoterápiás szolgáltatás	0	210	122	58
2. Egyéb működési célú pénzeszközátadás				
II. Működési célú támogatások	***200***	***200***	***94***	47
1. Háztartásoknak				
2. Civil szervezeteknek	**200**	**200**	**94**	47
BF TKT Turisztikai Egyesület			*30*	
Települési Önkormányzatok Országos Szövetsége			*4*	
Balaton Sport Lövész Klub			*50*	
Szívbeteg Csecsemőkért			*10*	
III. A helyi önkormányzatok előző évi elszámolásából származó kiadások	***0***	***992***	***992***	100
2015. évi közművelődési pályázat visszafizetés	0	17	17	100
2015. évi szociális feladatok visszafizetés	0	656	656	100
2016. évi szociális tűzifa tám. visszafizetés	0	1	1	100
2016. évi közművelődési pályázat visszafizetés	0	27	27	100
2016. évi rendkívüli önkormányzati támogatás visszafizetés	0	258	258	100
2016. évi szociális feladatok támogatás visszafizetés	0	33	33	100
Egyéb működési célú kiadások mindösszesen (I+II+III)	***4 111***	***6 056***	***2 858***	47

III. Közvetett támogatások (Ft)			
Ellátottak térítési díjának méltányossági alapon elengedett összege			
Lakosság részére lakásépítéshez, felújításhoz nyújtott kölcsön elengedése			
Építményadó mentesség helyi lakosok számára			
Építményadó törlés méltányosságból			
Telekadó mentesség, kedvezmény m2 alapján			
Idegenforgalmi adó kedvezmény elő- utószezonban			
Egyéb nyújtott kedvezmény vagy kölcsön elengedésének összege			

5. melléklet

Teleki Község Önkormányzatának 2017. évi bevételei kiemelt előirányzatonként, feladatonként

ezer Ft-ban

Önkormányzat	2017. évi eredeti és módosított előirányzat (kiemelt előirányzatok)											
	Működési célú bevételek							Felhalmozási célúl bevételek				Bevételek mindösszesen
	Működési bevételek	Működési célú támogatások államháztartáson belülről		Közhatalmi bevételek	Működési célú átvett pénzeszközök	Fin.bev.: pénzmaradvány, ÁHB megelőlegezés	Működési célú bevételek összesen	Felhalmozási célú bevételek áht-n belülről	Felh. bevételek, átvett pénzeszközök	Felhalmozási célú maradvány	Felhalmozási célú bevételek összesen	
		Feladat finanszírozás	Egyéb állami támogatás									
Nem kötelező (eredeti)												
Kötelező (eredeti)	1 375	18 229		6 180	0	10 591	**36 375**	5 209	0	517	**5 726**	**42 101**
Kötelező (módosított 2017.09. havi)	1 480	28 033		6 210	375	10 591	**46 689**	5 209	0	517	**5 726**	**52 415**
Kötelező (módosított 2017.12. havi)	1 625	30 136		7 800	375	9 052	**48 988**	5 209	0	517	**5 726**	**54 714**
Kötelező (beszámoló előtti ei.mód.)	1 688	32 072		13 933	375	9 713	**57 781**	5 209	0	517	**5 726**	**63 507**
Teljesítés 2017.12.31.	1 349	32 072		5 825	375	9 713	**49 334**	5 163	0	517	**5 680**	**55 014**
Államigazgatási (eredeti)												
Önkormányzat összesen (eredeti)	**1 375**	**18 229**	**0**	**6 180**	**0**	**10 591**	**36 375**	**5 209**	**0**	**517**	**5 726**	**42 101**
Önkormányzat összesen (módosított 2017.09. havi)	**1 480**	**28 033**	**0**	**6 210**	**375**	**10 591**	**46 689**	**5 209**	**0**	**517**	**5 726**	**52 415**
Önkormányzat összesen (módosított 2017.12. havi)	**1 625**	**30 136**	**0**	**7 800**	**375**	**9 052**	**48 988**	**5 209**	**0**	**517**	**5 726**	**54 714**
Önkormányzat összesen (beszámoló előtti ei.mód.)	**1 688**	**32 072**	**0**	**13 933**	**375**	**9 713**	**57 781**	**5 209**	**0**	**517**	**5 726**	**63 507**
Önkormányzat összesen: teljesítés 2017.12.31.	**1 349**	**32 072**	**0**	**5 825**	**375**	**9 713**	**49 334**	**5 163**	**0**	**517**	**5 680**	**55 014**
Teljesítés %	80	100		42	100	100	85	99		100	99	87

Teleki Község Önkormányzatának 2017. évi kiadásai intézményenként, kiemelt előirányzatonként, feladatonkénti bontásban

ezer Ft-ban

Önkormányzat/ intézmények/feladatok szerinti bontásban	2017. évi eredeti és módosított előirányzat (kiemelt előirányzatok)													Engedély ezett létszám
	Működési célú kiadások							Működési célú kiadások mind összesen	Felhalmozási célú kiadások				Költség-vetési kiadások összesen	
	Személyi juttatás	Munkaadót terhelő járulékok és szociális hozzájárulási adó	Dologi kiadások	Ellátottak pénzbeli juttatásai	Egyéb működési célú kiadások		Finanszírozási kiadás		Beruházás	Felújítás	Egyéb felhalmozási célú kiadás	Felhalmozási célú kiadások összesen		
					Műk. célú pénzeszköz átadás	Működési célú tartalék								
Kötelező (eredeti)	9 959	2 071	11 815	1 850	3 911	758	603	**30 967**				**0**	**30 967**	1
Kötelező (módosított 2017.09. havi)	15 496	2 680	14 304	2 050	5 823	33	603	**40 989**				**0**	**40 989**	1
Kötelező (módosított 2017.12. havi)	15 565	2 552	17 454	3 122	5 856	944	603	**46 096**				**0**	**46 096**	1
Kötelező (beszámoló előtti ei.mód.)	15 726	2 584	17 044	3 400	5 856	8 867	603	**54 080**				**0**	**54 080**	1
Teljesítés 2017.12.31.	15 370	2 584	14 709	3 217	2 764	0	603	**39 247**				**0**	**39 247**	1
Nem kötelező (eredeti)					200			**200**	449	10 485	0	**10 934**	**11 134**	
Nem kötelező (módosított 2017.09. havi)					200			**200**	741	10 485	0	**11 226**	**11 426**	
Nem kötelező (módosított 2017.12. havi)					200			**200**	735	7 683	0	**8 418**	**8 618**	
Nem kötelező (beszámoló előtti ei.mód.)					200			**200**	1 544	7 683	0	**9 227**	**9 427**	
Teljesítés 2017.12.31.					94			**94**	1 543	7 122	0	**8 665**	**8 759**	
Államigazgatási feladatok														
Önkormányzat összesen (eredeti)	**9 959**	**2 071**	**11 815**	**1 850**	**4 111**	**758**	**603**	**31 167**	**449**	**10 485**	**0**	**10 934**	**42 101**	**1**
Önkormányzat összesen (módosított 2017.09. havi)	**15 496**	**2 680**	**14 304**	**2 050**	**6 023**	**33**	**603**	**41 189**	**741**	**10 485**	**0**	**11 226**	**52 415**	**1**
Önkormányzat összesen (módosított 2017.12. havi)	**15 565**	**2 552**	**17 454**	**3 122**	**6 056**	**944**	**603**	**46 296**	**735**	**7 683**	**0**	**8 418**	**54 714**	**1**
Önkormányzat összesen (beszámoló előtti ei.mód.)	**15 726**	**2 584**	**17 044**	**3 400**	**6 056**	**8 867**	**603**	**54 280**	**1 544**	**7 683**	**0**	**9 227**	**63 507**	**1**
Önkormányzat összesen: teljesítés 2017.12.31.	**15 370**	**2 584**	**14 709**	**3 217**	**2 858**	**0**	**603**	**39 341**	**1 543**	**7 122**	**0**	**8 665**	**48 006**	**1**
közfoglalkoztatottak létszáma (önkormányzat)														8
Teljesítés %	98	100	86	95	47		100	72	100	93		94	76	

7. melléklet

Teleki Község Önkormányzata
2017. évi költségvetési kiadásainak részletezése kormányzati funkciók szerint

ezer Ft-ban

Rovat	Kiadások	2017. évi eredeti előirányzat													
		011130 Önk. és önk.-i hivatalok jogalkotói és ált. igazgatási tevékenysége	066020 Város- és község gazdálkodási szolg.	107055 Falu gondnoki szolgáltatás	013320 Köztemető fenntartás	064010 Köz-világítás	013350 Önkormányzati vagyonnal való gazd. fel.	107051 Szociális étkeztetés	107060 Egyéb pénbeli és szoc. ellátások	082092 Közművelődési intézmény működtetése	045160 Közutak, hidak fenntartása	EÜ-i ellátás	082044 Könyvtári szolgáltatások	041233 Közfoglalkoztatás	Összesen
K11	**Foglalkoztatottak személyi juttatásai**	**0**	**0**	**2 203**	**0**	**0**	**0**	**0**	**0**	**0**	**0**	**0**	**0**	**2 338**	**4 541**
	Alkalmazottak illetménye			2 027										2 338	4 365
	Közlekedési költségtérítés			72											72
	Cafeteria			104											104
K12	**Külső személyi juttatások**	**4 988**	**0**	**0**	**0**	**0**	**0**	**0**	**0**	**150**	**0**	**0**	**280**	**0**	5 418
	Polgármester illetménye	3 590													3 590
	Költségtérítés	539													539
	Cafeteria	149													149
	Képviselői tiszteletdíjak, alpolgármesteri díj, költségtérítés	540													540
	Megbízási díj	20											280		300
	Reprezentáció	150								150					300
K1	**Személyi juttatások összesen**	**4 988**	**0**	**2 203**	**0**	**0**	**0**	**0**	**0**	**150**	**0**	**0**	**280**	**2 338**	**9 959**
	Szociális hozzájárulási adó	1 047		455									57	273	1 832
	Munkáltatót terhelő szja	128		36						75					239
K2	**Munkaadót terhelő járulékok és szociális hozzájárulási adó**	**1 175**	**0**	**491**	**0**	**0**	**0**	**0**	**0**	**75**	**0**	**0**	**57**	**273**	**2 071**
K 31	**Készletbeszerzés**	**370**	**650**	**340**	**100**	**0**	**70**	**0**	**0**	**65**	**0**	**0**	**40**	**388**	**2 023**
K 311	Szakmai anyagok beszerzése (könyv, folyóirat, napilap, gyógyszer, egyéb)												10		10
K 312	Üzemeltetési anyagok														0
	Nyomtatvány, irodaszer	100		10									10		120
	Tüzelőanyag														0
	Hajtó- és kenőanyagok	20	300	300	100		30							100	850
	Tisztítószer	50					10			40					100
	Park- és közterület fenntartás		100												100
	Egyéb üzemeltetés, készletbeszerzés	200	250	20			30			25			20	200	745
	Munkaruha			10										88	98
K 32	**Kommunikációs szolgáltatások**	**280**	**0**	**0**	**0**	**0**	**0**	**0**	**0**	**0**	**0**	**0**	**0**	**0**	**280**
K 321	Informatikai szolgáltatások	150													150
K 322	Egyéb kommunikációs szolgáltatások (telefon, mobiltelefon)	130													130
K 33	**Szolgáltatási kiadások**	**1 727**	**355**	**305**	**65**	**850**	**78**	**1 250**	**0**	**800**	**303**	**210**	**305**	**0**	**6 248**
K 331	Közüzemi díjak	300	50		50	850	30			650			270		2 200
K 332	Vásárolt élelmezés							1 250							1 250
K 333	Bérleti és lízingdíjak														0
K 334	Karbantartás, kisjavítás	495	50				33			100	303				981
K 335	Közvetített szolgáltatások														0

K 336	Szakmai tevékenységet segítő szolgáltatások	100													100
	Fogorvosi alapellátás											171			171
	Fizikoterápiás szolgáltatás											39			39
K 337	Egyéb szolgáltatások														0
	Postaköltség	60													60
	Bankköltség	350													350
	Biztosítások (vagyon, gépjármű)	115	15	165											295
	Szúnyog és kullancsirtás			60											60
	Hóeltakarítás		100												100
	Veszélyes fák kivágása (6/2017. (I.24.))	197													197
	Szemétszállítás	20	90		15										125
	Kéményseprés, rovarirtás, egyéb	90	50	80			15			50			35		320
K 34	**Kiküldetések, reklám- és propagandakiadások**	**70**	**0**	**0**	**0**	**0**	**0**	**0**	**0**	**50**	**0**	**0**	**0**	**0**	**120**
K 341	Kiküldetések														0
K 342	Reklám- és propagandakiadások	70								50					120
K 35	**Különféle befizetések és egyéb dologi kiadások**	**766**	**280**	**168**	**45**	**230**	**40**	**338**	**0**	**986**	**81**	**0**	**106**	**104**	**3 144**
K 351	Működési célú előzetesen felszámított ÁFA	586	270	138	45	230	40	338	0	436	81	0	96	104	2 364
K 352	Fizetendő ÁFA														0
K 353	Kamatkiadások	30													30
K 354	Egyéb pénzügyi műveletek kiadásai														0
K 355	Egyéb dologi kiadások	50	10	30									10		100
	Rendezvények	50								550					600
	Különféle adók, díjak, adójellegű befizetések, hozzájárulások	50													50
K3	**Dologi kiadások összesen**	**3 213**	**1 285**	**813**	**210**	**1 080**	**188**	**1 588**	**0**	**1 901**	**384**	**210**	**451**	**492**	**11 815**
K4	**Ellátottak pénzbeli juttatásai**								**1 850**						**1 850**
K5	**Egyéb működési célú kiadások**														**0**
K6	**Beruházások (kis értékű tárgyi eszköz beszerzés)**														**0**
	Költségvetési kiadások összesen	***9 376***	***1 285***	***3 507***	***210***	***1 080***	***188***	***1 588***	***1 850***	***2 126***	***384***	***210***	***788***	***3 103***	***25 695***
	Létszám (fő)			1										9	10

Rovat	Kiadások	Beszámoló előtti ei.mód.													
		011130 Önk. és önk.-i hivatalok jogalkotói és ált. igazgatási tevékenysége	*066020 Város- és község gazdálkodási szolg.*	*107055 Falu gondnoki szolgáltatás*	*013320 Köztemető fenntartás*	*064010 Köz-világítás*	*013350 Önkormányzati vagyonnal való gazd. fel.*	*107 051 Szociális étkeztetés*	*107060 Egyéb pénbeli és szoc. ellátások*	*082092 Közművelődési intézmény működtetése*	*045160 Közutak, hidak fenntartása*	*EÜ-i ellátás*	*082044 Könyvtári szolgáltatások*	*041233 Közfoglalkoztatás*	*Összesen*
K11	**Foglalkoztatottak személyi juttatásai**	**0**	**0**	**2 244**	**0**	**0**	**0**	**0**	**0**	**0**	**0**	**0**	**0**	**7 875**	**10 119**
	Alkalmazottak illetménye			2 027										7 875	9 902
	Közlekedési költségtérítés			91											91
	Étkezési utalvány			126											126
K12	**Külső személyi juttatások**	**4 971**	**0**	**0**	**0**	**0**	**0**	**0**	**0**	**312**	**0**	**0**	**324**	**0**	**5 607**
	Polgármester illetménye	3 590													3 590
	Költségtérítés	539													539
	Cafeteria	149													149
	Képviselői tiszteletdíjak, alpolgármesteri díj, költségtérítés	540													540
	Megbízási díj	60											295		355
	Reprezentáció	93								312			29		434
K1	**Személyi juttatások összesen**	**4 971**	**0**	**2 244**	**0**	**0**	**0**	**0**	**0**	**312**	**0**	**0**	**324**	**7 875**	**15 726**
	Szociális hozzájárulási adó	1 031		469									60	883	2 443
	Munkáltatót terhelő szja	112		26						0			3		141
K2	**Munkaadót terhelő járulékok és szociális hozzájárulási adó**	**1 143**	**0**	**495**	**0**	**0**	**0**	**0**	**0**	**0**	**0**	**0**	**63**	**883**	**2 584**
K 31	**Készletbeszerzés**	**519**	**549**	**334**	**100**	**0**	**0**	**0**	**0**	**95**	**0**	**0**	**35**	**1 711**	**3 343**
K 311	Szakmai anyagok beszerzése (könyv, folyóirat, napilap, gyógyszer, egyéb)	55											5		60
K 312	Üzemeltetési anyagok														0
	Nyomtatvány, irodaszer	131		4									10		145
	Tüzelőanyag														0
	Hajtó- és kenőanyagok	38	170	305	100		0							100	713
	Tisztítószer	89		2			0			40					131
	Park- és közterület fenntartás		15												15
	Egyéb üzemeltetés, készletbeszerzés	206	357	20			0			55			20	1 448	2 106
	Munkaruha		7	3										163	173
K 32	**Kommunikációs szolgáltatások**	**358**	**0**	**0**	**0**	**0**	**0**	**0**	**0**	**0**	**0**	**0**	**34**	**0**	**392**
K 321	Informatikai szolgáltatások	224											34		258
K 322	Egyéb kommunikációs szolgáltatások (telefon, mobiltelefon)	134													134
K 33	**Szolgáltatási kiadások**	**1 863**	**1 119**	**196**	**1 309**	**950**	**63**	**1 337**	**0**	**1 863**	**237**	**0**	**413**	**96**	**9 446**
K 331	Közüzemi díjak	460	50		50	950	30			674			370		2 584
K 332	Vásárolt élelmezés							1 337							1 337
K 333	Bérleti és lízingdíjak														0
K 334	Karbantartás, kisjavítás	476	345		924		33			100	237				2 115
K 335	Közvetített szolgáltatások														0

K 336	Szakmai tevékenységet segítő szolgáltatások	212													212
	Foglalkozás- egészségügyi alapellátás			2											2
	Fogorvosi alapellátás											0			0
	Fizikoterápiás szolgáltatás											0			0
	Továbbképzés, oktatás														0
	Startmunkaprogram készítése													96	96
	Településképi Arculati Kézikönyv elkészítése	0													0
K 337	Egyéb szolgáltatások														0
	Postaköltség	73													73
	Bankköltség	363													363
	Biztosítások (vagyon, gépjármű)	75	10	130											215
	Szúnyog és kullancsirtás			0											0
	Hóeltakarítás		0												0
	Veszélyes fák kivágása (6/2017. (I.24.))	0	250												250
	Szemétszállítás	0	15		114										129
	Kéményseprés, rovarirtás, egyéb	204	174	64	221		0			153			43		859
	Rendezvények									936					936
	300 éves berkenyefa állapotfelm. (20/2017. (II.22.))	0	275												275
K 34	**Kiküldetések, reklám- és propagandakiadások**	**70**	**0**	**0**	**0**	**0**	**0**	**0**	**0**	**50**	**0**	**0**	**0**	**0**	**120**
K 341	Kiküldetések														0
K 342	Reklám- és propagandakiadások	70								50					120
K 35	**Különféle befizetések és egyéb dologi kiadások**	**788**	**370**	**145**	**340**	**230**	**0**	**378**	**0**	**893**	**0**	**0**	**125**	**474**	**3 743**
K 351	Működési célú előzetesen felszámított ÁFA	700	350	138	340	230	0	378	0	436	0	0	100	456	3 128
K 352	Fizetendő ÁFA														0
K 353	Kamatkiadások	31													31
K 354	Egyéb pénzügyi müveletek kiadásai														0
K 355	Egyéb dologi kiadások	16	20	7						14			25	18	100
	Rendezvények	0								443					443
	Különféle adók, díjak, adójellegű befizetések, hozzájárulások	41													41
K3	**Dologi kiadások összesen**	**3 598**	**2 038**	**675**	**1 749**	**1 180**	**63**	**1 715**	**0**	**2 901**	**237**	**0**	**607**	**2 281**	**17 044**
K4	**Ellátottak pénzbeli juttatásai**	**300**							**3 100**						**3 400**
K5	**Egyéb működési célú kiadások**														**0**
K6	**Beruházások (kis értékű tárgyi eszköz beszerzés)**														**0**
	Költségvetési kiadások összesen	***10 012***	***2 038***	***3 414***	***1 749***	***1 180***	***63***	***1 715***	***3 100***	***3 213***	***237***	***0***	***994***	***11 039***	***38 754***
	Létszám (fő)			1										17	18

Rovat	Kiadások	Teljesítés 2017.12.31.													
		011130 Önk. és önk.-i hivatalok jogalkotói és ált. igazgatási tevékenysége	066020 Város- és község gazdálkodási szolg.	107055 Falu gondnoki szolgáltatás	013320 Köztemető fenntartás	064010 Köz-világítás	013350 Önkormányzati vagyonnal való gazd. fel.	107 051 Szociális étkeztetés	107060 Egyéb pénbeli és szoc. ellátások	082092 Közművelődési intézmény működtetése	045160 Közutak, hidak fenntartása	EÜ-i ellátás	082044 Könyvtári szolgáltatások	041233 Közfoglalkoztatás	Összesen
K11	**Foglalkoztatottak személyi juttatásai**	**0**	**0**	**2 210**	**0**	**0**	**0**	**0**	**0**	**0**	**0**	**0**	**0**	**7 748**	**9 958**
	Alkalmazottak illetménye			1 995										7 748	9 743
	Közlekedési költségtérítés			89											89
	Étkezési utalvány			126											126
K12	**Külső személyi juttatások**	**4 776**	**0**	**0**	**0**	**0**	**0**	**0**	**0**	**312**	**0**	**0**	**324**	**0**	**5 412**
	Polgármester illetménye	3 524													3 524
	Költségtérítés	493													493
	Cafeteria	66													66
	Képviselői tiszteletdíjak, alpolgármesteri díj, költségtérítés	540													540
	Megbízási díj	60											295		355
	Reprezentáció	93								312			29		434
K1	**Személyi juttatások összesen**	**4 776**	**0**	**2 210**	**0**	**0**	**0**	**0**	**0**	**312**	**0**	**0**	**324**	**7 748**	**15 370**
	Szociális hozzájárulási adó	1 031		469									60	883	2 443
	Munkáltatót terhelő szja	112		26						0			3		141
K2	**Munkaadót terhelő járulékok és szociális hozzájárulási adó**	**1 143**	**0**	**495**	**0**	**0**	**0**	**0**	**0**	**0**	**0**	**0**	**63**	**883**	**2 584**
K 31	**Készletbeszerzés**	**491**	**541**	**310**	**42**	**0**	**0**	**0**	**0**	**53**	**0**	**0**	**25**	**1 508**	**2 970**
K 311	Szakmai anyagok beszerzése (könyv, folyóirat, napilap, gyógyszer, egyéb)	55											5		60
K 312	Üzemeltetési anyagok														0
	Nyomtatvány, irodaszer	131		3									0		134
K 313	Árubeszerzés														0
	Tüzelőanyag														0
	Hajtó- és kenőanyagok	28	168	305	42		0							0	543
	Tisztítószer	71		2			0			9					82
	Park- és közterület fenntartás		10												10
	Egyéb üzemeltetés, készletbeszerzés	206	357	0			0			44			20	1 439	2 066
	Munkaruha		6	0										69	75
K 32	**Kommunikációs szolgáltatások**	**326**	**0**	**0**	**0**	**0**	**0**	**0**	**0**	**0**	**0**	**0**	**31**	**0**	**357**
K 321	Informatikai szolgáltatások	218											31		249
K 322	Egyéb kommunikációs szolgáltatások (telefon, mobiltelefon)	108													108
K 33	**Szolgáltatási kiadások**	**1 540**	**1 043**	**196**	**1 266**	**812**	**0**	**1 337**	**0**	**1 647**	**0**	**0**	**323**	**96**	**8 260**
K 331	Közüzemi díjak	370	24		7	812	0			558			280		2 051
K 332	Vásárolt élelmezés							1 337							1 337
K 333	Bérleti és lízingdíjak														0
K 334	Karbantartás, kisjavítás	376	295		924		0			0	0				1 595
K 335	Közvetített szolgáltatások														0

K 336	Szakmai tevékenységet segitö szolgáltatások	79													79
	Foglalkozás- egészségügyi alapellátás			2											2
	Fogorvosi alapellátás											0			0
	Fizikoterápiás szolgáltatás											0			0
	Továbbképzés, oktatás														0
	Startmunkaprogram készítése													96	96
	Településképi Arculati Kézikönyv elkészítése	0													0
K 337	Egyéb szolgáltatások														0
	Postaköltség	73													73
	Bankköltség	363													363
	Biztosítások (vagyon, gépjármű)	75	10	130											215
	Szúnyog és kullancsirtás			0											0
	Hóeltakarítás		0												0
	Veszélyes fák kivágása (6/2017. (I.24.))	0	250												250
	Szemétszállítás	0	15		114										129
	Kéményseprés, rovarirtás, egyéb	204	174	64	221		0			153			43		859
	Rendezvények									936					936
	300 éves berkenyefa állapotfelm. (20/2017. (II.22.))	0	275												275
K 34	**Kiküldetések, reklám- és propagandakiadások**	**0**	**0**	**0**	**0**	**0**	**0**	**0**	**0**	**0**	**0**	**0**	**0**	**0**	**0**
K 341	Kiküldetések														0
K 342	Reklám- és propagandakiadások	0								0					0
K 35	**Különféle befizetések és egyéb dologi kiadások**	**461**	**370**	**90**	**335**	**203**	**0**	**361**	**0**	**747**	**0**	**0**	**125**	**430**	**3 122**
K 351	Működési célú előzetesen felszámított ÁFA	385	350	90	335	203	0	361	0	380	0	0	100	412	2 616
K 352	Fizetendő ÁFA														0
K 353	Kamatkiadások	31													31
K 354	Egyéb pénzügyi műveletek kiadásai														0
K 355	Egyéb dologi kiadások	4	20	0						13			25	18	80
	Rendezvények	0								354					354
	Különféle adók, díjak, adójellegű befizetések, hozzájárulások	41													41
K3	**Dologi kiadások összesen**	**2 818**	**1 954**	**596**	**1 643**	**1 015**	**0**	**1 698**	**0**	**2 447**	**0**	**0**	**504**	**2 034**	**14 709**
K4	**Ellátottak pénzbeli juttatásai**	**200**							**3 017**						**3 217**
K5	**Egyéb működési célú kiadások**														**0**
K6	**Beruházások (kis értékű tárgyi eszköz beszerzés)**														**0**
	Költségvetési kiadások összesen	***8 937***	***1 954***	***3 301***	***1 643***	***1 015***	***0***	***1 698***	***3 017***	***2 759***	***0***	***0***	***891***	***10 665***	***35 880***
	Létszám (fő)			1										8	9

8. melléklet

Teleki Község Onkormányzatának
több éves kihatással járó feladatai

ezer Ft-ban

Többéves kihatással járó feladatok	Összes kiadás	2017	2018	2019	2020
1. Beruházások					
-					
2. Felújítások					
-					
3. Egyéb felhalmozási kiadások					
-					
Összesen	0	0	0	0	0

Teleki Község Önkormányzatának
2017. évi adósságot keletkeztető ügyleteiből eredő fizetési kötelezettségek, várható saját bevételek

9. melléklet

ezer Ft-ban

Adósságot keletkeztető ügylet (kiadás) Stabilitási tv. 3.§ (1) bek.	Felvétel éve	Összege	Futamidő (fizetési kötelezettség)				Összesen
			2017	2018	2019	2020	
Összesen			0	0	0	0	0
Adósságot keletkeztető ügyletnél figyelembe veendő bevételek (Stabilitási tv. 45.§ (1) a., 10.§ (5) bek. szerint)			Várható saját bevételek				Összesen
			2017	2018	2019	2020	
			2 813	3 250	3 250	3 250	

10. melléklet

Teleki Község Önkormányzatának 2017. évi maradványkimutatása

ezerFt-ban

		Megnevezés	Összeg
01	01	Alaptevékenység költségvetési bevételei	44 784
02	02	Alaptevékenység költségvetési kiadásai	47 403
03	**I**	**Alaptevékenység költségvetési egyenlege (=01-02)**	**-2 619**
04	03	Alaptevékenység finanszírozási bevételei	10 230
05	04	Alaptevékenység finanszírozási kiadásai	603
06	**II**	**Alaptevékenység finanszírozási egyenlege (=03-04)**	**9 627**
07	**A)**	**Alaptevékenység maradványa (=±I±II)**	**7 008**
15	**C)**	**Összes maradvány (=A+B)**	**7 008**
17	**E)**	**Alaptevékenység szabad maradványa (=A-D)**	**7 008**

11. melléklet

Teleki Község Önkormányzatának
2017. évi mérlege

ezerFt-ban

	Megnevezés	Előző időszak	Módosítások (+/-)	Tárgyi időszak
02	A/I/2 Szellemi termékek	10 436	0	7 939
04	**A/I Immateriális javak (=A/I/1+A/I/2+A/I/3)**	**10 436**	**0**	**7 939**
05	A/II/1 Ingatlanok és a kapcsolódó vagyoni értékű jogok	341 139	0	494 864
06	A/II/2 Gépek, berendezések, felszerelések, járművek	7 288	0	5 742
08	A/II/4 Beruházások, felújítások	1 823	0	0
10	**A/II Tárgyi eszközök (=A/II/1+...+A/II/5)**	**350 250**	**0**	**500 606**
11	A/III/1 Tartós részesedések (=A/III/1a+...+A/III/1e)	14	0	14
16	A/III/1e - ebből: egyéb tartós részesedések	14	0	14
21	**A/III Befektetett pénzügyi eszközök (=A/III/1+A/III/2+A/III/3)**	**14**	**0**	**14**
28	**A) NEMZETI VAGYONBA TARTOZÓ BEFEKTETETT ESZKÖZÖK (=A/I+A/II+A/III+A/IV)**	**360 700**	**0**	**508 559**
47	C/II/1 Forintpénztár	10	0	16
50	**C/II Pénztárak, csekkek, betétkönyvek (=C/II/1+C/II/2+C/II/3)**	**10**	**0**	**16**
51	C/III/1 Kincstáron kívüli forintszámlák	11 098	0	7 462
53	**C/III Forintszámlák (=C/III/1+C/III/2)**	**11 098**	**0**	**7 462**
57	**C) PÉNZESZKÖZÖK (=C/I+...+C/IV)**	**11 108**	**0**	**7 478**
62	D/I/3 Költségvetési évben esedékes követelések közhatalmi bevételre (=D/I/3a+...+D/I/3f)	797	0	8 107
66	D/I/3d - ebből: költségvetési évben esedékes követelések vagyoni típusú adókra	363	0	261
67	D/I/3e - ebből: költségvetési évben esedékes követelések termékek és szolgáltatások adóira	53	0	7 520
68	D/I/3f - ebből: költségvetési évben esedékes követelések egyéb közhatalmi bevételekre	381	0	326
69	D/I/4 Költségvetési évben esedékes követelések működési bevételre (=D/I/4a+...+D/I/4i)	5	0	5
70	D/I/4a - ebből: költségvetési évben esedékes követelések készletértékesítés ellenértékére, szolgáltatások ellenértékére, közvetített szolgáltatások ellenértékére	5	0	5
101	**D/I Költségvetési évben esedékes követelések (=D/I/1+...+D/I/8)**	**802**	**0**	**8 112**
143	D/III/1 Adott előlegek (=D/III/1a+...+D/III/1f)	180	0	100
149	D/III/1f - ebből: túlfizetések, téves és visszajáró kifizetések	180	0	100
152	D/III/4 Forgótőke elszámolása	25	0	25
158	**D/III Követelés jellegű sajátos elszámolások (=D/III/1+...+D/III/9)**	**205**	**0**	**125**
159	**D) KÖVETELÉSEK (=D/I+D/II+D/III)**	**1 007**	**0**	**8 237**
168	E/III/1 December havi illetmények, munkabérek elszámolása	28	0	74
169	E/III/2 Utalványok, bérletek és más hasonló, készpénz-helyettesítő fizetési eszköznek nem minősülő eszközök elszámolásai	36	0	0
170	**E/III Egyéb sajátos eszközoldali elszámolások (=E/III/1+E/III/2)**	**64**	**0**	**74**
171	**E) EGYÉB SAJÁTOS ELSZÁMOLÁSOK (=E/I+E/II+E/III)**	**64**	**0**	**74**
173	F/2 Költségek, ráfordítások aktív időbeli elhatárolása	66	0	9
175	**F) AKTÍV IDŐBELI ELHATÁROLÁSOK (=F/1+F/2+F/3)**	**66**	**0**	**9**
176	**ESZKÖZÖK ÖSSZESEN (=A+B+C+D+E+F)**	**372 945**	**0**	**524 357**
177	G/I Nemzeti vagyon induláskori értéke	125 087	0	125 087
181	G/III/3 Pénzeszközön kívüli egyéb eszközök induláskori értéke és változásai	2 506	0	2 506
182	**G/III Egyéb eszközök induláskori értéke és változásai (=G/III/1+G/III/2+G/III/3)**	**2 506**	**0**	**2 506**
183	G/IV Felhalmozott eredmény	-16 035	0	241 768
185	G/VI Mérleg szerinti eredmény	257 803	0	152 310
186	**G/ SAJÁT TŐKE (= G/I+...+G/VI)**	**369 361**	**0**	**521 671**
225	H/II/9 Költségvetési évet követően esedékes kötelezettségek finanszírozási kiadásokra (>=H/II/9a+...+H/II/9j)	603	0	661
230	H/II/9e Költségvetési évet követően esedékes kötelezettségek államháztartáson belüli megelőlegezések visszafizetésére	603	0	661
236	**H/II Költségvetési évet követően esedékes kötelezettségek (=H/II/1+...+H/II/9)**	**603**	**0**	**661**
237	H/III/1 Kapott előlegek	1 198	0	141
239	H/III/3 Más szervezetet megillető bevételek elszámolása	149	0	67
247	**H/III Kötelezettség jellegű sajátos elszámolások (=H/III/1+...+H/III/10)**	**1 347**	**0**	**208**
248	**H) KÖTELEZETTSÉGEK (=H/I+H/II+H/III)**	**1 950**	**0**	**869**
251	J/2 Költségek, ráfordítások passzív időbeli elhatárolása	1 634	0	1 817
253	**J) PASSZÍV IDŐBELI ELHATÁROLÁSOK (=J/1+J/2+J/3)**	**1 634**	**0**	**1 817**
254	**FORRÁSOK ÖSSZESEN (=G+H+I+J)**	**372 945**	**0**	**524 357**

12. melléklet

Teleki Község Önkormányzatának
2017. évi eredménykimutatása

ezerFt-ban

	Megnevezés	Előző időszak	Módosítások (+/-)	Tárgyi időszak
01	01 Közhatalmi eredményszemléletű bevételek	11 860	0	10 770
02	02 Eszközök és szolgáltatások értékesítése nettó eredményszemléletű bevételei	841	0	936
04	**I Tevékenység nettó eredményszemléletű bevétele (=01+02+03)**	**12 701**	**0**	**11 706**
08	06 Központi működési célú támogatások eredményszemléletű bevételei	18 011	0	19 796
09	07 Egyéb működési célú támogatások eredményszemléletű bevételei	6 390	0	12 651
10	08 Felhalmozási célú támogatások eredményszemléletű bevételei	0	0	5 163
11	09 Különféle egyéb eredményszemléletű bevételek	267 907	0	165 902
12	**III Egyéb eredményszemléletű bevételek (=06+07+08+09)**	**292 308**	**0**	**203 512**
13	10 Anyagköltség	1 428	0	2 969
14	11 Igénybe vett szolgáltatások értéke	6 622	0	8 637
17	**IV Anyagjellegű ráfordítások (=10+11+12+13)**	**8 050**	**0**	**11 606**
18	14 Bérköltség	7 010	0	9 806
19	15 Személyi jellegű egyéb kifizetések	3 502	0	5 803
20	16 Bérjárulékok	2 239	0	2 578
21	**V Személyi jellegű ráfordítások (=14+15+16)**	**12 751**	**0**	**18 187**
22	**VI Értékcsökkenési leírás**	**14 254**	**0**	**21 161**
23	**VII Egyéb ráfordítások**	**12 146**	**0**	**11 926**
24	**A) TEVÉKENYSÉGEK EREDMÉNYE (=I±II+III-IV-V-VI-VII)**	**257 808**	**0**	**152 338**
28	20 Egyéb kapott (járó) kamatok és kamatjellegű eredményszemléletű bevételek	23	0	3
32	**VIII Pénzügyi műveletek eredményszemléletű bevételei (=17+18+19+20+21)**	**23**	**0**	**3**
35	24 Fizetendő kamatok és kamatjellegű ráfordítások	28	0	31
39	26 Pénzügyi műveletek egyéb ráfordításai (>=21a)	0	0	0
42	**IX Pénzügyi műveletek ráfordításai (=22+23+24+25+26)**	**28**	**0**	**31**
43	**B) PÉNZÜGYI MŰVELETEK EREDMÉNYE (=VIII-IX)**	**-5**	**0**	**-28**
44	**C) MÉRLEG SZERINTI EREDMÉNY (=±A±B)**	**257 803**	**0**	**152 310**

13. melléklet

Teleki Község Önkormányzatának
2017. évi vagyonkimutatása

ezer Ft

		ESZKÖZÖK	2017. év	
			Nettó érték	Bruttó érték
A		*NEMZETI VAGYONBA TARTOZÓ BEFEKTETETT ESZKÖZÖK (I + II +III + IV)*	**508 559**	**568 685**
	I.	**Immateriális javak (a + b)**	**7 939**	**14 537**
		Ebből:		
		a) Törzsvagyon (aa + ab)	7 939	14 537
		Ebből:		
		aa) Forgalom képtelen		
		aaa) Kizárólagosan önkormányzati tulajdonú vagyon		
		aab)Nemzetgazdasági szempontból kiemelt jelentőségű vagyon		
		ab) Korlátozottan forgalomképes	7 939	14 537
		b) Üzleti vagyon		
	II.	**Tárgyi eszközök (1 + 2 + 3 + 4 + 5)**	**500 606**	**554 134**
		1. Ingatlanok és a kapcsolódó vagyoni értékű jogok	**494 864**	**543 880**
		Ebből:		
		a) Törzsvagyon (aa + ab)	479 319	526 493
		Ebből:		
		aa) Forgalom képtelen	184 455	211 350
		aaa) Kizárólagosan önkormányzati tulajdonú vagyon	184 455	211 350
		aab)Nemzetgazdasági szempontból kiemelt jelentőségű vagyon		
		ab) Korlátozottan forgalomképes	294 864	315 143
		b) Üzleti vagyon	15 545	17 387
		2. Gépek, berendezések és felszerelések, járművek (a + b)	**5 742**	**10 254**
		Ebből:		
		a) Törzsvagyon (aa + ab)	1 516	2 457
		Ebből:		
		aa) Forgalom képtelen	1 516	2 457
		aaa) Kizárólagosan önkormányzati tulajdonú vagyon	1 516	2 457
		aab)Nemzetgazdasági szempontból kiemelt jelentőségű vagyon		
		ab) Korlátozottan forgalomképes		
		b) Üzleti vagyon	4 226	7 797
		3. Tenyészállatok (a + b)	**0**	**0**
		Ebből:		
		a) Törzsvagyon (aa + ab)		
		Ebből:		
		aa) Forgalom képtelen		
		aaa) Kizárólagosan önkormányzati tulajdonú vagyon		
		aab)Nemzetgazdasági szempontból kiemelt jelentőségű vagyon		
		ab) Korlátozottan forgalomképes		
		b) Üzleti vagyon		
		4. Beruházások, felújítások	**0**	**0**
		Ebből:		
		a) Törzsvagyon (aa + ab)		
		Ebből:		
		aa) Forgalom képtelen		
		aaa) Kizárólagosan önkormányzati tulajdonú vagyon		
		aab)Nemzetgazdasági szempontból kiemelt jelentőségű vagyon		
		ab) Korlátozottan forgalomképes		
		b) Üzleti vagyon	0	0
		5. Tárgyi eszközök értékhelyesbítése		
		Ebből:		
		a) Törzsvagyon (aa + ab)		
		Ebből:		
		aa) Forgalom képtelen		
		aaa) Kizárólagosan önkormányzati tulajdonú vagyon		
		aab)Nemzetgazdasági szempontból kiemelt jelentőségű vagyon		
		ab) Korlátozottan forgalomképes		
		b) Üzleti vagyon		
	III.	**Befektetett pénzügyi eszközök (1 + 2 + 3 + 4 + 5 + 6)**	**14**	**14**
		1. Tartós részesedés (a + b)		
		Ebből:		
		a) Törzsvagyon (aa + ab)		
		Ebből:		
		aa) Forgalom képtelen		
		aaa) Kizárólagosan önkormányzati tulajdonú vagyon		

		aab)Nemzetgazdasági szempontból kiemelt jelentőségű vagyon		
		ab) Korlátozottan forgalomképes		
		b) Üzleti vagyon	14	14
		2. Tartós hitelviszonyt megtestesítő értékpapír (a + b)		
		Ebből:		
		a) Törzsvagyon (aa + ab)		
		Ebből:		
		aa) Forgalom képtelen		
		aaa) Kizárólagosan önkormányzati tulajdonú vagyon		
		aab)Nemzetgazdasági szempontból kiemelt jelentőségű vagyon		
		ab) Korlátozottan forgalomképes		
		b) Üzleti vagyon		
		3. Befektetett pénzügyi eszközök értékhelyesbítése		
		Ebből:		
		a) Törzsvagyon (aa + ab)		
		Ebből:		
		aa) Forgalom képtelen		
		aaa) Kizárólagosan önkormányzati tulajdonú vagyon		
		aab)Nemzetgazdasági szempontból kiemelt jelentőségű vagyon		
		ab) Korlátozottan forgalomképes		
		b) Üzleti vagyon		
	IV.	Koncesszióba, vagyonkezelésbe adott eszközök		
B		***NEMZETI VAGYONBA TARTOZÓ FORGÓESZKÖZÖK (I + II)***	**0**	**0**
	I.	Készletek	0	0
	II.	Értékpapírok		
C		***PÉNZESZKÖZÖK***	**7 478**	**7 478**
D		***KÖVETELÉSEK***	**8 237**	**8 237**
E		***EGYÉB SAJÁTOS ELSZÁMOLÁSOK***	**74**	**74**
F		***AKTÍV IDŐBELI ELHATÁROLÁSOK***	**9**	**9**
ESZKÖZÖK ÖSSZESEN:			**524 357**	**584 483**

II. Az önkormányzat könyviteli mérlegében nem szereplő eszközök

ezer Ft

	Megnevezés		2017. év
1.	"0"-ra leírt eszközök		2 691
2.	Használatban lévő kis értékű immateriális javak		
3.	tárgyi eszközök		
4.	készletek		
5.	01-02. számlacsoportban nyilvántartott eszközök		
Összesen:			**2 691**

III. Az önkormányzat tulajdonában lévő külön jogszabály alapján érték nélkül nyilvántartott eszközök állománya

		egység	mennyiség
1.	**Képzőművészeti alkotások**		-
2.	**Gyűjtemények**		-
3.	**Kulturális javak (kéziratok, levelek, stb.)**		-
4.	**Régészeti leletek**		-

14. melléklet

Teleki Község Önkormányzat
2017. évi bevétel-kiadási előirányzat-felhasználási ütemterv teljesítése, pénzeszközök változásának bemutatása

ezer Ft-ban

Megnevezés	Összesen
Nyitó pénzkészlet 2017.01.01.	11 108
Bevételek	43 906
Bevételek mindösszesen (költségvetési + finanszírozási)	55 014
Kiadások mindösszesen (költségvetési + finanszírozási)	48 006
Bevétel-kiadás egyenlege	7 008
Idegen pénzeszközök	
Záró pénzkészlet 2017.12.31.	7 478
Pénzeszközök változása	-3 630

15. melléklet

Teleki Község Önkormányzat tulajdonában álló gazdálkodó szervezetek működéséből származó 2017. évi kötelezettségek, részesedések alakulása

ezer Ft-ban

Megnevezés	Összesen
1. Önkormányzat tulajdonában álló gazdálkodó szervezetek működéséből származó kötelezettségek	**0**
-	
2. Önkormányzat tulajdonában álló gazdálkodó szervezetekben való részesedése	**0**
-	
3. Önkormányzat más gazdálkodó szervezetekben való részesedése	**14**
NHSZ Zöldfok Zrt.	14
Önkormányzati részesedés %-a	-

Jakoda Bt
Belső ellenőrzés
8623 Balatonföldvár, Kisfaludy u 14.

Összefoglaló jelentés
Teleki Község Önkormányzat 2017.évi belső ellenőrzéséről 5793 - 1/2018

Az ellenőrzésre vonatkozó jogszabályi felhatalmazást Magyarország helyi önkormányzatairól szóló 2011.évi CLXXXIX. törvény, az államháztartásról szóló 2011.évi CXCV. törvény, az államháztartásról szóló törvény végrehajtásáról rendelkező 368/2011.(XII.31.) kormányrendelet és a költségvetési szervek belső ellenőrzéséről és belső kontrollrendszeréről szóló 370/20111.(XII.31.) kormányrendelet (a továbbiakban: Bkr.) nyújtotta.

A közpénzek felhasználásában részt vevő államháztartási szervek kötelesek belső ellenőrzési rendszert működtetni abból a célból, hogy bizonyosságot nyújtsanak az általa kiépített működtetett pénzügyi irányítási és kontroll rendszerek megfelelőségét illetően.

A fenti előírásoknak megfelelve Balatonföldvári Közös Önkormányzati Hivatal vonatkozásában a Jegyző külső szakértő bevonásával gondoskodott a jogszabályi előírásoknak megfelelő belő ellenőrzési rendszer kiépítéséről és működtetéséről.

A belső ellenőrzésre az Önkormányzat 2017. évi Belső ellenőrzési terve alapján került sor, melynek teljesítéséről - a Bkr. 48. § alapján – jelen, 2017. évi Összefoglaló éves jelentés számol be.

A belső ellenőrzés jogszabályi kötelezettségének megfelelően, támogatja a stratégiai célok meghatározását. Módszeresen értékeli, illetve fejleszti a hivatali monitoring, a kontrolling és a minőségbiztosítás hatékonyságát.

A belső ellenőrzés szabályszerűen, az ellenőrzött tervben meghatározott feladatait ellátva működött.

Az ellenőrzött szervezetek és dolgozók a belső ellenőrzés, mint tevékenység szükségességét nem vitatják, változatlanul van igény a szakmai tanácsadásra is egye-egy megoldandó feladat kapcsán.

2017. évet is jellemezte a jogszabályi változások, áttérésből eredő problémák kezelése, mely az alkalmazott számviteli szoftver alkalmazásából eredően továbbra is többletfeladatot jelentett a pénzügyi területen dolgozóknak.

Pozitív eredmény azonban, hogy 2017.évben az adatszolgáltatások teljesítése már a napi feladatok részévé vált.

I./l. Az éves ellenőrzési tervben foglalt feladatok teljesítésének értékelése (Bkr. 48.§ aa)pont)

A 2017.évi ellenőrzési terv öt ellenőrzést tartalmazott. A belső ellenőrzés tervezési munkája során a jogszabályok, módszertani útmutatók, belső ellenőrzési kézikönyv eljárásrendjét követte.

A 2017.évre tervezett ellenőrzéseket maradéktalanul sikerült lebonyolítani és lezárni. A 2017.évi évben soron kívüli ellenőrzésre nem került sor.

Az ellenőrzés tárgya döntő részben a szabályozott, szabályszerű, és hatékony működés feltételeinek és teljesülésének vizsgálatára irányult, az ellenőrzések célja a jogszabályoknak való megfelelés volt.

Jakoda Bt
Belső ellenőrzés
8623 Balatonföldvár, Kisfaludy u 14.

Ellenőrzött szerv	*Ellenőrzések tárgya*	*Ellenőrzés célja*	*Ellenőrizendő időszak*	*Ellenőrzés típusa*	*Ellenőrzés módszere*
Teleki Község Önkormányzat	*Követelések kötelezettségek nyilvántartása szabályozottsága*	*A jogszabályi előírásoknak megfelelő a nyilvántartás*	*2016.év*	*Pénzügyi szabályszerűségi ellenőrzés*	*Dokumentumokon alapuló szúrópróbaszerű ellenőrzés*
Teleki Község Önkormányzat	*Belső kontrollrendszer érvényesülése a gyakorlatban*	*Szabályozottsága az ellenőrzési nyomvonalban foglaltak számonkérése*	*2016.év*	*Megfelelőségi, szabályszerűségi*	*Dokumentumokon alapuló*
Teleki Község Önkormányzat	*2016.évi költségvetés megalapozottsága*	*Normatívák szerinti tervezési folyamat*	*2015-2016.év*	*Megbízhatósági, szabályszerű*	*Dokumentumokon alapuló szúrópróbaszerűen*
Teleki Község Önkormányzat	*2016.évi hozzájárulás feladat ellátásához*	*Jogszabályoknak való megfelelés, költségfelosztás*	*2016.év*	*szabályszerűségi*	*Dokumentumokon alapuló*
Teleki Roma Nemzetiségi Önkormányzat	*2016. évi gazdálkodása*	*Jogszabályoknak való megfelelés*	*2016.év*	*szabályszerűségi*	*Dokumentumokon alapuló*

Az ellenőrzési tevékenységet a Balatonföldvári Közös Önkormányzati Hivatal Jegyzője által kiadott megbízólevél és a belső ellenőri vezető által készített ellenőrzési program alapján került végrehajtásra. Az ellenőrzésről ellenőrzési jelentés készült, megállapításokról folyamatos tájékoztatás volt az ellenőrzés ideje alatt.

Az ellenőrzés az önkormányzat belső ellenőrzési kézikönyve előírásainak, továbbá a nemzetközi standardok és a Bkr-nek megfelelően végeztem.

A belső ellenőr által tett javaslatok, ajánlások megvalósíthatóak voltak.

Teleki Község Önkormányzata követeléseit és kötelezettségvállalásait a 4/2013.(I.11.) számú Kormányrendeletben foglalt előírásokat végrehajtották, a 2016.évi gazdasági eseményeket az államháztartás számvitelében előírt analitikus nyilvántartásokat vezetik.
A kötelezettségeket könyv szerinti értéken mutatták ki. A könyvviteli nyilvántartásokban történő gazdasági események rögzítése során figyelembe kell venni a Hivatal szabályzataiban foglaltakat, az ellenőrzés ideje alatt folyamatban volt a szabályzatok felülvizsgálata, aktualizálása.
A negyedéves és éves könyvviteli zárlat keretében az egyszerűsített értékelési eljárás alá vont követelések esetén az értékvesztést elszámolták.
Javaslat:

- Figyelni kell arra, hogy a törvények változása miatt a szükséges módosításokat jogszabályok hatálybalépését követő 90 napon belül kell elvégezni, így a szabályzatokon is át kell vezetni a módosításokat

Teleki Község Önkormányzat Jegyzője a belső ellenőrzés kialakításáról, megfelelő működtetéséről és függetlenségének biztosításáról gondoskodott.
A belső kontrollrendszer létrehozásáért, működtetéséért és fejlesztésért is a költségvetési szerv vezetője felelős. A kialakított folyamatrendszer azt a célt szolgálta, hogy

megvalósuljanak a célok a gazdálkodássorán a tevékenységét szabályszerűen, gazdaságosan, hatékony és eredményesen hajtották végre, elszámolási kötelezettségüknek határidőben eleget tettek. Az önkormányzat a jogszabályok által előírt integritás kontrollok jelentős részét kialakította, Szervezeti és Működési Szabályzata tartalmazta működését, a dolgozók munkaköri leírással rendelkeznek, a jegyző a működéshez kapcsolódó, pénzügyi kihatással bíró, jogszabályban nem szabályozott kérdéseket szabályozta.
Javaslat:

- az integrált kockázatkezelési rendszer koordinálására szervezeti felelőst kell kijelölni, és együtt kell működni a folyamatgazdával.

Teleki Község Önkormányzat 2016. évi költségvetési tervezetének megalapozottsága az államháztartásról szóló törvényben, valamint a 2016. évi költségvetési törvényben foglaltaknak, és az ágazati jogszabályokat figyelembe körültekintően készítették el költségvetésük tervezetét és azt a lakosság elé terjesztették véleményezésre. Teleki Község Önkormányzat képviselő-testülete 2016. évi költségvetési rendeletét és annak mellékleteivel a 1/2016.(II.29.) számú rendeletével hagyta jóvá.
A jegyző a költségvetési rendelettervezetét a költségvetési szervek vezetőivel egyeztetni köteles, annak eredményét írásban rögzíteni kell, és az egyeztetés eredményét a polgármester a szervezeti és működési szabályzatban foglaltak szerint a képviselő-testület elé kell, hogy terjessze az Áht 24 § (2)-(3) Ávr 27 § (1) alapján.
A 370/2011.(XII.31.) Kormány rendelete alapján a költségvetési szerv vezetője nyilatkozatban értékelte a költségvetési szerv belső kontrollrendszerének minőségét.
Javaslat:

- az egyeztetés eredményéről feljegyzést kell készíteni írásban a költségvetési szervvel

A Magyarország helyi önkormányzatairól szóló 2011.évi CLXXXIX. törvény 84-86 § alapján Balatonföldvár-Szólád, Szántód, Bálványos, Kereki, Pusztaszemes, Teleki községek az önkormányzat működésére, valamint a polgármester, vagy a jegyző feladat-és hatáskörbe tartozó ügyek döntésére való előkészítésével és végrehajtásával kapcsolatos feladatok ellátásra közös önkormányzati hivatalt alakítottak és tartanak fenn. A hivatal közreműködik az önkormányzatok egymás közötti, valamint az állami szervekkel történő együttműködésének összehangolására.
A Közös Hivatal költségeinek finanszírozását a 2011. évi CXCV törvény, valamint a végrehajtásáról szóló 368/20111.(XII.31.) számú kormányrendelet alapján történt. A hozzájárulás átutalásának teljesítését is rögzítették a megállapodásban.
A Balatonföldvári Többcélú Kistérségi Társulás, 2016. évi költségvetési határozatának elfogadását megelőzően a költségfelosztásról egyeztetést folytattak.2016.évre társulási díj 500.-Ft/fő/év. Továbbá a költségvetés készítésekor TKT működési hozzájárulásának költségével is számoltak és osztották fel a települések közt. Kötelező feladat az egészségügyi ellátás minden település számára így az ügyelet, önként vállalt feladat a labor a biztosítása, melyet a megállapodás alapján rögzítettek és a költségeket ez alapján osztották fel.
A települések, hogy kötelező feladataik ellátása megtörténjen, likviditásuknak megfelelően Balatonföldvári Közös Önkormányzati Hivatal felé fizetési kötelezettségeiknek igyekeznek eleget tenni.

Teleki Község Roma Nemzetiségi Önkormányzat testülete, a 2015. évi költségvetésének végrehajtásáról elfogadott 9/2016.(V.25.) határozata alapján a költségvetési egyensúly meg volt, a működési bevételek fedezték a működési kiadásokat, pénzmaradványáról a határozatban nem döntöttek, vagyongyarapodása sem volt.

Teleki Község Roma Nemzetiségi Önkormányzat 2015.évi előirányzat módosítást□a testület egy alkalommal módosította költségvetési határozatát az év során.
Teleki Roma Nemzetiségi Önkormányzat, valamint Teleki Község Önkormányzatával, a kölcsönös együttműködésre törekedtek egymás munkáját segítve, fontos feladatuk volt a romák hagyományát és kultúráját tovább vinni, ápolni, gyakorolni.

ab) a bizonyosságot adó tevékenységet elősegítő és akadályozó tényezők bemutatása

A Nemzetgazdasági Minisztérium által készített útmutatók és a belső ellenőrzési kézikönyvben rögzített eljárások, módszerek, jogok, kötelezettségek, nyilvántartások és iratminták segítenek abban, hogy az ellenőrzése minősége megfeleljen az elvárásoknak.

Az ellenőrzések felfolytatásának személy és tárgyi akadálya nem voltak. Az ellenőrzések során az ellenőrzött szerveztek a szükséges anyagokat minden esetben az ellenőrzés rendelkezésre bocsátott. Az ellenőrzéssel érintett személyek rendelkezésre álltak, a felmerülő kérdéseket megbeszéltük, tisztáztuk az ellenőrzés menetében.

Összeférhetetlenségi eset a vizsgálatok előkészítése és lefolytatása során nem merült fel. Az ellenőrzési jelentéseket a helyszíni vizsgálat és a dokumentumok, bizonylatok áttekintése, interjúk lefolytatása után készítettem el, a belső ellenőrzési kézikönyvbe előírt formai és tartalmi követelményeknek megfelelően. Az ellenőrzési jelentések részletes megállapításai összefoglalással és javaslatokkal zárultak. Az ellenőrzött tevékenységgel kapcsolatosan minden esetben fogalmaztam meg ajánlást a folyamatok hatékonyabb, eredményesebb ellátására.

ac) a tanácsadó tevékenység bemutatása

A tanácsadó tevékenység olyan hozzáadott értéket eredményező szolgáltatás, amelynek jellegét, hatókörét az érintettek határozzák meg anélkül, hogy a felelősséget vállalna magára az ellenőr. A belső ellenőrzés segítette az önkormányzat céljainak elérését azzal, hogy javaslatokat fogalmazott meg az intézmény belső kontrollrendszerének javítása, továbbfejlesztése érdekében.

b) a belső kontrollrendszer működésének értékelése ellenőrzési tapasztalatok alapján

a belső kontrollrendszer a költségvetési szerv által a kockázatok kezelésére és tárgyilagos bizonyosság megszerzése érdekében kialakított folyamatrendszer,amely azt a célt szolgálja, hogy a költségvetési szerv megvalósítsa a következő fő célokat:

- a tevékenységeket (műveleteket) szabályszerűen, valamint a megbízható gazdálkodás elveivel (gazdaságosság, hatékonyság és eredményesség) összhangban hajtsa végre.
- teljesítse az elszámolási kötelezettségeket,
- megvédje a szervezet erőforrásait a veszteségektől (károktól) és a nem rendeltetésszerű használattól.

A költségvetési szerv belső kontrollrendszeréért a költségvetési szerv vezetője felelős, aki köteles a szervezet minden szintjén érvényesülő megfelelő kontrollkörnyezetet, kockázatkezelési rendszert, kontrolltevékenységeket, információs és kommunikációs rendszert, monitoring rendszert kialakítani és működtetni.

Kontrollkörnyezet

Az ellenőrzés által elvégzett vizsgálatok eredményeként a külső körülményekre is tekintettel megfelelőnek ítélhető a kontrollkörnyezet minden területe, a célok és szervezeti felépítés, belső szabályzatok, feladat-és hatáskörök, folyamatok meghatározása és dokumentálása, humán erőforrás, etikai értékek és integritás, a működés és feltételeinek intézményi szabályos

és szabályozott biztosítása. A gazdálkodást és a működést érintő szabályozók felülvizsgálata és aktualizálása folyamatos.

A jogkövetés a gyakori szabályozóváltozások miatt fokozott terhet jelent a belső szabályozásban és annak gyakorlati alkalmazásában, amit esetenként befolyásol a gyakorlat és a szabályozás aszinkronja.

A kontrollkörnyezet működtetésének részeként a Közös Hivatalnál már kiépült egy világos, átlátható szervezeti struktúra, a felelősségi és hatásköri viszonyok pontos behatárolásával. A feladatok a felelősségi körök az SZMSZ-ben és az ahhoz tartozó szervezeti ábrán, munkaköri leírásokban jól elkülöníthetően jelennek meg.

Kockázatkezelés

A belső ellenőr az éves tervezését kockázatelemzés alapján történik.

Kontrolltevékenységek

A kockázatok megelőzés, mérséklése érdekében a folyamtokba, belső szabályozó eszközökbe kontrollok beépítésére van szükség.. A mindennapos munkavégzéshez a kontrolltevékenységeket folyamatban építetten kell kialakítani. Az ellenőrzött területekhez kapcsolódóan elsősorban a megelőző kontrollok beépítésére van szükség. A kontrolltevékenységek jelen vannak a szervezetek egészében, annak minden szintjén, különböző intenzitással, különböző gyakorisággal, és mélységben. Ilyen pl. a kötelezettség-vállalást, az utalványozást megelőző pénzügyi ellenjegyzés.

Információ és kommunikáció

Az információáramlás és belső koordináció a SZMSZ- ben szabályozott. Ez biztosítja a vezetés által kitűzött célok, teljesítésükkel összefüggő feladatok, a feladatok teljesítését szolgáló előírások, követelmények és feltételek minden munkatárs általi megismerhetőségét, illetve tájékoztatást nyújt a vezetők számára a feladatok végrehajtásának, a kitűzött célok elérésének helyzetéről, a célok elérését veszélyeztető kockázatokról.

Az iratkezelési szabályzat megfelel a törvényi előírásoknak, az alkalmazotti iktatási rendszerre (elektronikus) összefüggésben, megfelelően írja elő a hozzáférési jogosultságokat. A szabálytalanságkezelési szabályzat részletesen előírja a szabálytalanság észlelésével kapcsolatos feladatokat, differenciálja az eljárási rendet.

Nyomon követési rendszer (monitoring)

Monitoring –stratégiával nem rendelkezik az Önkormányzat A tevékenységi célok megvalósításának nyomon követését a szokásos, és begyakorolt, a működési folyamatokba épített mindennapi operatív ellenőrzések biztosítják. A belső kontrollrendszer működéséről

A beszámolás, a belső ellenőrzési jelentések és az éves összefoglaló ellenőrzési jelentésben történik.

Az ellenőrzések által tett javaslatok hasznosítása

Az ellenőrzés által tett javaslatok figyelembevételével az ellenőrzött szervezetek vezetői a jelentésben maghatározott határidőben intézkedési tervet készítenek, ezeket a jegyző, illetve a polgármester fogadja el, az intézkedések megvalósulásáról folyamatos tájékoztatás van a belső ellenőrzés felé.

Balatonföldvár, 2018. február 05.

Csonka Ágota

Belső ellenőr

VEZETŐI NYILATKOZAT
A BELSŐ KONTROLLRENDSZER MINŐSÉGÉNEK ÉRTÉKELÉSÉRŐL

(a 370/2011. (XII. 31.) Korm. rendelet 1. sz. melléklete alapján)

A) Alulírott Köselingné dr. Kovács Zita jegyző, a Balatonföldvári Közös Önkormányzati Hivatal költségvetési szerv vezetője jogi felelősségem tudatában kijelentem, hogy az előírásoknak megfelelően **2017. évben** az általam vezetett költségvetési szervnél gondoskodtam

- a belső kontrollrendszer kialakításáról, valamint szabályszerű, eredményes, gazdaságos és hatékony működéséről,
- olyan szervezeti kultúra kialakításáról, amely biztosítja az elkötelezettséget a szervezeti célok és értékek iránt, valamint alkalmas az integritás érvényesítésének biztosítására,
- a költségvetési szerv vagyonkezelésébe, használatába adott vagyon rendeltetésszerű használatáról, az alapító okiratban megjelölt tevékenységek jogszabályban meghatározott követelményeknek megfelelő ellátásáról,
- a rendelkezésre álló előirányzatok célnak megfelelő felhasználásáról,
- a költségvetési szerv tevékenységében a hatékonyság, eredményesség és a gazdaságosság követelményeinek érvényesítéséről,
- a tervezési, beszámolási, információszolgáltatási kötelezettségek teljesítéséről, azok teljességéről és hitelességéről,
- a gazdálkodási lehetőségek és a kötelezettségek összhangjáról,
- az intézményi számviteli rendről,
- olyan rendszer bevezetéséről, amely megfelelő bizonyosságot nyújt az eljárások jogszerűségére és szabályszerűségére vonatkozóan, biztosítja az elszámoltathatóságot, továbbá megfelel a hazai és közösségi szabályoknak,
- arról, hogy a vezetők a szervezet minden szintjén tisztában legyenek a kitűzött célokkal és az azok elérését segítő eszközökkel annak érdekében, hogy végre tudják hajtani a meghatározott feladatokat és értékelni tudják az elért eredményeket. E tevékenységről a vezetői beszámoltatás rendszerén keresztül folyamatos információval rendelkeztem, a tevékenységet folyamatosan értékeltem.

A vonatkozó jogszabályok belső kontrollrendszerre vonatkozó előírásainak az alábbiak szerint tettem eleget a Balatonföldvári Közös Önkormányzati Hivatal és hozzá tartozó alábbi önkormányzatok, jogi személyiségű szervezetek vonatkozásában:

- Balatonföldvár Város Önkormányzata
- Bálványos Községi Önkormányzat
- Kereki Község Önkormányzata
- Pusztaszemes Községi Önkormányzat
- Szántód Községi Önkormányzat
- Szólád Községi Önkormányzat
- Teleki Község Önkormányzata
- Teleki Roma Nemzetiségi Önkormányzat
- Balatonföldvári Többcélú Kistérségi Társulás

Kontrollkörnyezet:
Olyan kontrollkörnyezet került kialakításra, melyben a szervezeti struktúra, felelősségi és hatásköri viszonyok, feladatok, egyértelműen meghatározottak, a szervezet minden szintjén meghatározottak az etikai elvárások és átlátható a humánerőforrás kezelés.

Integrált kockázatkezelési rendszer:
A kockázati tényezők figyelembevételével kockázatelemzési rendszer működik.
Szabályzat rögzíti a szervezet tevékenységével kapcsolatos kockázati tényezőket, a felelősöket, az egyes kockázatokkal kapcsolatban szükséges intézkedéseket. A szervezeti egységek vezetői felmérik az adott szervezeti egységre vonatkozó kockázatokat, mely alapján meghatározásra kerülnek az újabb kontroll beavatkozási pontok.
Cél, hogy a kockázatok a szervezet minden szintjén ismertté váljanak, és az érintettek azonosuljanak velük, mert ez biztosítja a lehetőséget a felismeréséhez, mennyiségi és minőségi méréséhez, valamint a szükséges válaszlépések meghozatalához.

Kontrolltevékenységek:
A kontrolltevékenység a belső szabályzatok és munkaköri leírások alapján működik. A gazdasági folyamatokhoz kapcsolódó engedélyezési, pénzügyi teljesítési tevékenységek szabályozott formában működnek, a tevékenységek külön szervezeti egységekhez, személyekhez delegáltak.
A gazdasági események elszámolása a hatályos jogszabályoknak megfelelő könyvvezetés és beszámolás szerint történt.
A költségvetési gazdálkodás során az előzetes és utólagos pénzügyi ellenőrzést biztosítani kell.
A kontrolltevékenység erősítése szükséges a szervezeti hatékonyság növeléséhez, a folyamatosan változó szabályozás lekövetése érdekében.

Információs és kommunikációs rendszer:
Az információ és kommunikáció a teljes kontrollrendszert átszövi a fentről lefelé történő kommunikációt (célok és elvárások, értékelés, feladatok kijelölése, felelősök megnevezése folyamatosan megtörténik).
Az iratkezelés gyakorlata megfelelt a jogszabályi előírásoknak.
Kiemelten fontos, hogy a megfelelő információk a megfelelő időben eljussanak az illetékes szervhez, szervezeti egységhez, illetve személyhez.

Nyomon követési rendszer (monitoring): A belső ellenőrzés működtetése, függetlensége biztosított volt. A szervezeten belül a belső és külső ellenőrzések koordinációja, megállapításainak, javaslatainak hasznosítása folyamatosan megtörténik.
Hangsúlyosan meg kell határozni azokat a célokat, amelyeket a monitoring eszközök alkalmazásával el kívánunk érni. Ki kell küszöbölni az operatív működés során, hogy a hiba bekövetkezése, észlelése között eltelt idő a döntés-előkészítést, döntéseket negatívan befolyásolja.
Indokolt esetekben ki kell vizsgálni a monitoring eljárások során észlelt problémák okait, az észlelt problémák megszüntetése érdekében intézkedéseket kell tenni.

Az általam vezetett szervezetnél a belső kontrollok alábbi területeken igényelnek fejlesztést:

A gazdasági és jogszabályi környezet folyamatos változása, az EU-s támogatások tervezése, igénylése, felhasználása, ASP rendszer bevezetése miatt a kockázatkezelési rendszer folyamatos felülvizsgálatára kiemelt figyelmet kell fordítani, úgymint a szabályzatokban a jogszabályváltozások átvezetésére, az abban meghatározott elvárások betartására, betartatására.

Kijelentem, hogy a benyújtott beszámolók a jogszabályi előírások szerint a valóságnak megfelelően, átláthatóan, teljes körűen és pontosan tükrözik a szóban forgó pénzügyi évre vonatkozó kiadásokat és bevételeket.
Az általam vezetett költségvetési szerv gazdasági vezetője eleget tett tárgyévben esedékes továbbképzési kötelezettségének a belső kontrollok témakörében:

igen-nem

Kelt: Balatonföldvár, 2018. május 16.

P. H.

.....

aláírás

B) Az *A)* pontban meghatározott nyilatkozatot az alábbiak miatt nem áll módomban megtenni: -

Kelt: .....

P. H.

.....

aláírás

Teleki Község Önkormányzat
8626 Teleki, Rákóczi u.49.
Tel.: 84/567-010, fax: 367-532
e-mail: postmaster@telekipm.t-online.hu

ELŐTERJESZTÉS

Készült: Teleki Község Önkormányzata képviselőtestületének 2018. április 26. napján tartandó testületi ülésére

Tárgy: Szociális étkeztetést nyújtó engedélyezéssel kapcsolatos adatmódosítási kérelem benyújtása
Tárgyalás: nyilvános ülésen

Tisztelt Képviselő-testület!

2018. január 01.napjától a szociális és gyermekjóléti, és gyermekvédelmi szolgáltatók, intézmények és hálózatok hatósági nyilvántartásáról és ellenőrzéséről szóló 369/2013.(X.24.) Korm. rendelet 50/F § az alábbi az alábbi (2) bekezdéssel egészült ki:

50/F §. (2) bekezdés: „Az egyéb főzőhelyként szociális étkeztetést nyújtó engedélyes fenntartója 2018. június 30.-áig köteles kérelmezni az engedélyes által nyújtott szolgáltatásra vonatkozó adatok - **szociális konyhára vagy népkonyhára történő módosítását. Ha a fenntartó a határidőt elmulasztja, a működést engedélyező szerv 2018. augusztus 1-jétől az egyéb főzőhelyként nyújtott szociális étkeztetést, ha pedig az engedélyes kizárólag ilyen szolgáltatást nyújtott, az engedélyest törli a nyilvántartásról"**

Teleki Község Önkormányzata, mint fenntartó, a szociális étkeztetés szolgáltatatói nyilvántartásban az étkeztetés szolgáltatást „egyéb főzőhelyen" nyújtja, ezért kérelmezni szükséges a szolgáltatási hely „szociális konyhára" történő módosítását.

Határozati javaslat:
Teleki Község Önkormányzat Képviselő-testülete, mint az egyéb főzőhelyként szociális étkeztetést nyújtó engedélyes fenntartója a szociális étkeztetésre vonatkozóan adatmódosítási kérelmet nyújt be a működést engedélyező szervhez.
A Képviselő-testület kéri a szociális étkeztetés szolgáltatásra vonatkozó adatok olyan irányú módosítását, hogy a szociális étkeztetést egyéb főzőhely helyett szociális konyháról biztosítja.
Felelős: Hári László István polgármester
Határidő: értelem szerint

Teleki, 2018. május 16.

Tisztelettel:

Hári László István sk.
polgármester

Törvényességi ellenőrzésre bemutatva:

Ellenjegyezte: .....
Köselingné Dr. Kovács Zita jegyző

TELEKI KÖZSÉG ÖNKORMÁNYZATA
8626 TELEKI, RÁKÓCZI U. 49.
Telefon: 84/367-532
e-mail: postmaster@telekipm.t-online.hu

ÍRÁSBELI HATÁROZATI JAVASLAT

Teleki Község Önkormányzat Képviselő-testülete
2018. május 25.-i ülésére.

Teleki Község Önkormányzata Képviselő-testületének
/2018. (V.25.) Kt. határozata

Teleki Község Önkormányzatának Képviselő-testülete a Siófoki Hivatásos Tűzoltóság 2017. évi munkájáról szóló beszámolót elfogadja.
Felelős: Hári László István polgármester
Határidő: azonnal

Teleki, 2018. május 17.

Hári László István sk.
polgármester

Törvényességi ellenőrzésre bemutatva:
Ellenjegyezte:

.....
Köselingné Dr. Kovács Zita jegyző

SIÓFOKI HIVATÁSOS TŰZOLTÓ-PARANCSNOKSÁG

Jóváhagyom:
Wéber Antal tű. dandártábornok
Igazgató

Somogy Megyei Katasztrófavédelmi Igazgatóság
Siófok Katasztrófavédelmi Kirendeltség
Siófoki Hivatásos Tűzoltó-parancsnokság

Beszámoló
a 2017. évi
tevékenységről

Egyetértek:
Oláh László tű. alezredes
Kirendeltségvezető

Felterjesztem:
Kekecs K. Richárd tű. őrnagy
Tűzoltóparancsnok

Siófok, 2018. március 28.

H-8600 Siófok, Somlay Artúr utca 3. H-8601 Siófok, Pf.: 94
Tel: (36-84) 310-938 Fax: (36-84) 310-509
E-mail: siofok.ht@katved.gov.hu

A 2017. évben a Somogy Megyei Katasztrófavédelmi Igazgatóság Siófok Katasztrófavédelmi Kirendeltség **Siófok Hivatásos Tűzoltó-parancsnokság** (továbbiakban: Siófok HTP) célkitűzése volt fő feladatként az állampolgárok védelme, a káresemények felszámolása, a katasztrófavédelem rendszerében a felettes szervek által tervszerűen meghatározott, valamint a kapott egyéb feladatok maradéktalan végrehajtása, a hivatásos tűzoltó-parancsnokság, valamint a felügyelete alá rendelt Balatonboglár – Balatonlelle Önkormányzati Tűzoltóság, és Tab Önkormányzati Tűzoltóság (továbbiakban ÖTP), önkéntes tűzoltó egyesületek (továbbikban ÖTE) technikai, szakmai felkészültségének ellenőrzése, annak magasabb szintre emelése, a Katasztrófavédelem hatósági tevékenységének, valamint a hatáskörébe utalt feladatokban történő részhatósági tevékenység (vízügyi hatósági feladatok, kéményseprő ipari szolgáltatás, stb.) végrehajtása Fejér, Tolna, valamint Somogy megyében elhelyezkedő, a Siófok HTP működési területéhez tartozó 55 településen. A készenléti szolgálaton felül a Siófoki tűzoltóság állományába tartozó katasztrófavédelmi megbízott (továbbiakaban: KVMB) beosztású személyek a Siófok Katasztrófavédelmi Kirendeltség illetékességi területéhez tartozó Siófok, Tab, valamint Fonyód járás területén hatékonyan segítik a hatósági tevékenységet, az állampolgárok rendelkezésére állnak a katasztrófavédelem hatáskörébe utalt hatósági területek, eljárások tekintetében történő megkeresésekben, valamint végrehajtják a polgári védelemel kapcsolatos lakosságfelkészítési, ellenőrzési tevékenységet is.

A vonatkozó jogszabályok és szervezetszabályzó eszközök által meghatározott előírások, iránymutatások alapján a Siófok HTP 2017. évben végrehajtotta a tűzoltóság alaptevékenysége (tűzoltás, műszaki mentés) mellett a katasztrófavédelmi rendszer által állított egyéb követelményeket, hatósági feladatokat.

I. Az év legfontosabb célkitűzései

A tűzoltóság részére a jogszabályokban meghatározott alaptevékenység magas szintű végrehajtása az állampolgárok védelme a három megye területén meghatározott működési területen, az informatikai-riasztási és egyéb rendszerek megfelő alkalmazása, a hatáskörbe utalt ellenőrzési-felügyeleti tevékenységek következetes végrehajtása, a Balatonparti települések védelmének nyári idegenforgalmi szezonban történő fokozott biztosítása, a tömegrendezvényeken részt vevők védelme a költséghatékony kárferszámolás, ingatlan és gépjármű üzemeltetés, az önkormányzati tűzoltóságok szakmai színvonalának ellenőrzése, az együttműködés hatékonyságának növelése, az önkéntes tűzoltó egyesületek sikeres pályázatának végrehajtása, szakmai tudásuk fejlesztése. A működési területen levő tűzoltó

egyesületek fejlesztése. Kiemelt kezelése a tűzoltási és mentési tevékenység mellett tűzvédelmi, a polgári védelmi, az iparbiztonsági hatósági résztevékenységnek, a vegetációtüzek megelőzése, a létesítmények tűzvédelmének gyakorlatok során történő felmérése, a települések tűzcsaphálózatának állapotának felderítése, hiányosság esetén azok javítatására történő intézkedés. Folyamatos feladat a tűzoltóság személyi állományának felkészítése a katasztrófavédem részére az állam által megszabott feladatok végrehajtására, a szervezet által megkövetelt hivatásos állományhoz méltó, lakosság előtt példamutató fegyelem maradéktalan betartása, összességében **hatékony, szakszerű, magas színvonalon képzett beavatkozó tűzoltó állomány biztosítása.**

II. A célkitűzések érdekében tett intézkedések

A Siófoki Hivatásos Tűzoltóság-parancsnokság 2017. évben is végezte a jogszabályban meghatározott működési területen a mentő tűzvédelmi, polgári védelmi tevékenységet, mely jelenleg 55 településen folyik a már felsorolt három Megyei Katasztrófavédelmi Igazgatóság illetékességi területén.

A tűzoltóság folyamatosan kiemelt hangsúlyt fektet a személyi állomány képzettségének szinten tartására, fejlesztésére. Folyamatos értékelése, elemzése zajlik a lehetséges, működési területen jelentkezhető káresemények típusainak, melyekkel a személyi állomány viszonylag ritkán találkozik. Ezekre a ritkán előforduló káresetekre történő felkészülés jegyében képzések, gyakorlatok szervezése történik, emellett az elmúlt évek tapasztalatai alapján a szélsőséges időjárás okozta kárfelszámolásokra a tűzoltói beavatkozások hatékonyságának növelésére történő törekvés továbbra folyamatos mind elméleti, mind gyakorlati szinten.

A Siófoki Hivatásos Tűzoltó-parancsnokság a jogi szabályozók előírásainak megfelelően a működési területén elhelyezkedő önálló műveleti körzettel rendelkező önkormányzati tűzoltóságok felett szakmai felügyeletet lát el, valamint ellenőrzi a működésükhöz szükséges állami normatíva szabályos felhasználását. Az önkormányzati tűzoltóságok képzése érdekében a Siófok Katasztrófavédelmi Kirendeltség és a Siófok Hivatásos Tűzoltóság 2017. évben is, az előző évekhez hasonlóan közös képzést, valamint az éves gyakorlatterv szerint közös gyakorlatokat szervezett, melynek célja a hivatásos tűzoltóság és az önkormányzati tűzoltóságok együttműködésének szinten tartása, fejlesztése. Az Önkormányzati Tűzoltóságok alapesetben egy tűzoltó gépjárművel, illetve 4 fő legénységgel kezdik meg a kárfelszámolást, a bajba jutottak mentését. Nagyobb, kiterjedtebb káresetek, tűzesetek esetén kerül sor hivatásos egységek riasztására és a felszámolást ezt követően közösen hajtják végre.

Az elmúlt évek közös képzéseinek, gyakorlatainak köszönhetően az együttműködésben zajlott történő beavatkozások rendkívül gördülékenyek voltak. 2017-ben 2 alkalommal került sor a közös képzés megtartására, valamint emellett minden negyed évben sor került az ellenőrzési, felügyeleti tevékenységhez tartózó helyszíni szolgálatellátás, kiképzés ellenőrzésére, melyet a hivatásos tűzoltóság hajt végre az önkormányzati tűzoltó-parancsnokságon.

A működési terület biztonságát növelő egyik fontos tényező a tűzoltást és műszaki mentést vállaló civil szerveződések, az önkéntes tűzoltó egyesületek (továbbiakban: ÖTE). Jelenleg öt önkéntes egyesület működik a működési területen, melyek Lepsény-Mezőszentgyörgy, Karád, Látrány, Nágocs valamint Ádánd településen végzik az együttműködési megállapodásban vállalt tűzoltási – műszaki mentési tevékenységet. A Látrányi önkéntes tűzoltó egyesület dinamikusan fejlődött az elmúlt évben, új tűzoltó gépjárműfecskendőt, és szakfelszereléseket vásárolt, így a hivatásos tűzoltósággal a legmagasabb szintű együttműködési megállapodást kötötte meg. A Látrányi egyesület nagyon magas színvonalon képes biztosítani a vállat települések biztonságát és magas vonulási számmal is rendelkezik.

2017-ben az Ádándi tűzoltó egyesület kapott adományként az Üllői tűzoltó egyesülettől egy gépjárművet (Ford Transit), így hamarosan az együttműködés szintje is magasabb besorolásba kerül az Ádándi egyesülettel. A hivatásos tűzoltóságok fontos feladata a tűzoltó egyesületek segítése, szakmai, technikai színvonaluk javítása. A cél elérése érdekében 2017-ban a Siófok Hivatásos Tűzoltóság képzésekkel, segítő jellegű ellenőrzésekkel ösztönözte tevékenységüket, az előző évekhez hasonlóan, valamint 2017-ban több alkalommal számot kellett adniuk az ellenőrzéseken felkészültségükből, szakmai tudásukból, reagáló képességükből különböző felállított szituációk során. Kiemelkedő eredménynek mondható, hogy pályázatok útján több millió forint értékben nyertek az egyesületek tűzoltó szakfelszereléseket. A pályázatok elkészítéséhez benyújtásához a siófoki tűzoltóság minden segítséget megadott és célkitűzésünk ez a jövőben is, hiszen az egyesületek fejlődésével a települések vagyona is gyarapodik.

A katasztrófavédelmi megbízott beosztású személyek 2017-ben is végezték Siófok, Fonyód és Tab járás tekintetében a katasztrófavédelem hatáskörébe tartozó hatósági lakossági tájékoztatást végezték a Helyi Védelmi Bizottságot érintő gyakorlatok lefolytatását. Részt vettek a Siófok Katasztrófavédelmi Kirendeltség veszélyes anyag szállítás ellenőrzésével kapcsolatos tevékenységében, a tűzvédelmi hatósági tevékenységében, végzik a települések Vis Maior eljárásainak segítését, visszaellenőrzését, a vízügyi hatósági tevékenységet, végrehajtották az EU Nitrát Irányelv előírásainak megfelelő talajterheléssel kapcsolatos telephely vizsgálatokat. A HTP vonuló, valamint KVMB állománya az előbbieken

felsoroltakon felül, a kéménysepő ipari szolgáltatással, szén monoxid mérgezés okának felderítése, a vegetációtüzek megelőzésével, oltóvíz hálózat ellenőrzésével kapcsolatban 2017-évben **338 hatósági ellenőrzést,** polgári védelemmel kapcsolatban **267 ellenőrzést** végzett el.

III. Az év legfontosabb eseményei

2017. év elején egy sajtó nyilvános balatoni jégről mentési gyakorlat keretein belül hívtuk fel az állampolgárok figyelmét a jégen tartózkodás szabályaira, valamint bemutattuk a jégen történt balesetek tűzoltói felszámolásnak módozatait. A gyakorlattal összefűzött bemutatónak az állomány képzettségének bemutatásán túl szerepe volt a jégen történő balesetek megelőzésben, hisz a tárgyévben a Balaton vízfelülete hosszú ideig be volt fagyva és sokan tartózkodtak rajt sportolás céljából több héten keresztül.

A beszámoló elején említett „ritkán" tapasztalt káresetek, tűzesetek felszámolásának gyakorlásának céljából, ezt összefűzve felkészülésként a nyári idegenforgalmi szezonra, egy a Balatoni Hajózási Zrt. munkatársai, a hajózó állománynak tartott speciális képzéssorozat zárásaként hajótűz oltási gyakorlatot szerveztünk a Balaton nyílt vízfelületén, mely együttműködésben zajlott a Katasztrófavédelem, a Balatoni Hajózási részvénytársaság, a Balatoni Vizirendészeti Rendőrkapitányság, illetve az Országos Mentőszolgálat között.

Az év első felében a tűzoltóság részt vett a vegetációs tüzek megelőzésével kapcsolatos hatósági tevékenységbe a kiemelten veszélyeztetett területeken. A prevenció szükséges és fontos tevékenység, ezért a Somogy Megyei Tűzmegelőzési Bizottság munkájának részeként a tűzoltóság több alkalommal, rendszeresen tartott bemutatót, illetve előadást főként a fiatal állampolgárokat megcélozva egész évben (tanintézményekben bemutató, város-, falunapokon történő megjelenés, egyéb rendezvényeken történő részvétel, tűzoltó bemutató). E tevékenységet természetesen a tűzoltóság végzi a működési területéhez tartozó Fejér és Tolna megyei településeken is.

Az állomány képzettségi szintjének fenntartása érdekében megszerveztük a valódi füsttel járó tűzoltási és mentési gyakorlatot a pusztaszemesi honvédségi laktanyában 3 napon keresztül. A gyakorlaton részt vettek az önkormányzati tűzoltóságok, valamint a Siófok Katasztrófavédelmi Kirendeltség illetékességi területén levő tűzoltó egyesületek is. A „valós

helyzet szimulációnak" köszönhetően az állomány ellenőrzött körülmények közt mérhette fel tudását, használhatta védőfelszereléseit, érzékelhette a hőterhelés hatásait zárt térben.
A nyári hónapokat megelőzően a Siófoki Hivatásos Tűzoltó-parancsnokság megkezdte a felkészülést a nyári Balaton parti idegenforgalmi szezon kihívásaira. A napi szolgálati létszám megemelése megtörtént, **jelentős létszámerősítést hajtottunk végre**. A zenés – táncos tömegrendezvények idején (Balaton-Sound), a Somogy Megyei Katasztrófavédelmi Igazgatóság erő és eszköz átcsoportosítást végzett Siófokra megerősítésként, így a rendezvény idejére az **egész működési terület fokozott védelem** alá került. Az augusztus 20-i ünnepségsorozat, tűzijátékok során a tűzoltóság szintén emelt szolgálati létszámmal, fokozott készenléttel kezelte a Balaton parti települések, az ide érkező nyaralóvendégek biztonságát, szükség esetén a helyszínen is biztosítva azt.

A nyári szezon alatti megerősítés szükségességét igazolta, hogy szezon folyamán a működési területet több nagyobb vihar is érintette, a melyek közül a legnagyobb 2017. július 10-én az esti órákban érte el a siófoki tűzoltóság működési területét. Több településről érkezett tömeges bejelentés a károkról, valamint Siófok város területén állampolgári személyi sérülés is történt a vihar következtében (2 fő súlyos, 3 fő könnyű sérült). Az **egész működési területen az összes tűzoltóság összes egysége, hivatásos, önkormányzati, önkéntes, riasztás alatt volt.** A vihar súlyosan és tömeges mértékben károsította az infrastruktúrát, magáningatlanokat, gépjárműveket, valamint egyéb vagyontárgyakat Siófok, Tab és Fonyód járás területén egyaránt. Az Országos Meteorológiai Szolgálat mérései szerint 157 km/órás széllökés is tapasztalható volt az időjárási jelenség során. A legsúlyosabb károkat Siófok Város, Baross Gábor utca, Ady Endre utca, Siófok - Szabadifürdő városrész, Siófok – Sóstó városrész, Balatonvilágos település, Karád település szenvedte el. A vihar következtében a Somogy Megyei Tevékenységirányító Központ Július 16-ig 746 segélykérést fogadott, ebből 432 tűzoltói beavatkozással került felszámolásra. Annak érdekében, hogy a vihar sújtotta területeken a kárfelszámolás, az infrastruktúra helyreállítása gyorsan és hatékonyan megtörténjen a **Siófok Katasztrófavédelmi Kirendeltségen Operatív törzs** alakult. A kárbejelentések számának folyamatos emelkedésével arányosan növelve lett a beavatkozó tűzoltó egységek száma, így a „csúcsidőszakban" a beavatkozásokban **9 hivatásos tűzoltó-parancsnokság részéről 44 fő hivatásos tűzoltó, 60 fő önkéntes tűzoltó, valamint 4 fő kárhelyszíni irányító** vett részt, amelyeket a Somogy Megyei Katasztrófavédelmi Igazgatóság az Országos Katasztrófavédelmi Főigazgatóság engedélyével irányított a helyszínre. Ezt követően a siófoki tűzoltóság még több héten keresztül végezte a

felszámolásokat, mivel a Balaton parti nyaralótulajdonosok közül sokan csak ideutazásukkor tapasztalták, hogy ingatlanuk területén kár keletkezett.
A júliusi viharon felül 2017. október végén hasonló időjárási viszonyok okoztak még 100 körüli tűzoltói beavatkozást igénylő tömeges eseményeket.

A siófoki tűzoltóság működési területén a tárgyévben jelentős számú épülettűz, vegetációtűz, valamint közlekedési baleset történt. A közlekedési balesetek viszonylagos egyenletes eloszlása tapasztalható az év egésze folyamán, azonban nyári idegenforgalmi szezonban némi emelkedés volt érezhető a közlekedést érintő káresemények számában. A legtöbb közúti baleset az M7 autópályán, valamint a 7-es számú főúton tapasztalható, valamint ide sorolhatóak még a 65-ös, 67-es és a fejér megyei 64-es számú főutak is. Az M7-es autópályán a nagy átmenő teherforgalom következtében számos tehergépjármű baleset is történt, mely következtében az autópálya több alkalommal teljesen, vagy részlegesen lezárásra került.

Az év során kiemelten kezeltük a középiskolások részére jogszabály által előírt közösségi szolgálattal kapcsolatos feladatok végrehajtását, mely során több tucat diák felkészítése zajlott. Tevékenységükkel nagymértékben segítették a katasztrófavédelem alapfeladatának ellátásában történő háttérmunkálatokat. A közösségi szolgálat teljesítésnek elősegítése érdekében az év folyamán tűzoltó alaptanfolyam megszervezésére is sor került.

A fűtési szezon kezdetével a kéménytüzek, illetve a **szén-monoxid-mérgezéssel** kapcsolatos riasztások száma növekedet. A Siófok HTP állománya a kéményseprő ipari szolgáltatás ellenőrzésének keretein belül minden alkalommal a hasonló eseteknél elvégzi az előírt hatósági ellenőrzést, részt vesz az ok – okozati összefüggések megállapításában, az itt készült dokumentációk átadásra kerülnek az illetékes kirendeltségekre.

A 2017. évre visszatekintve megállapítható, hogy egy rendkívül kiemelkedő és kihívásokkal teli év volt a Siófoki Hivatásos Tűzoltó-parancsnokság számára. A tűzoltóság működési területén a sok éves átlagot minimum kétszeresen meghaladó káresemény történt, valamint sok vonulás volt a szomszédos tűzoltóságok működési területére segítségnyújtás szempontjából.

IV. Műszaki-biztonsági szakterület, üzemeltetés, személyi állomány

A Siófok Hivatásos Tűzoltóság gépjármű és eszközállománya megfelelő műszaki színvonalú, a technikai eszközök megfelelő állapotúak. **2017. szeptember 21-én a tűzoltóság részére átadásra került egy új Rába R16 típusú, magyar fejlesztésű gépjárműfecskendő málhafelszerelésekkel**, melynek rendszerbe állítása már következő nap megtörtént. Az új tűzoltó gépjármű 4000 liter vizet, 400 liter habképző anyagot, és műszaki mentésekhez, közúti balesetekhez alkalmazandó szakfelszerelésekkel érkezett, így az minden típusú tűzesetnél, káreseménynél sokrétűen bevethető. Az új gépjárműfecskendő nagyban emelte tűzoltóság technikai felszereltségét, csökkentette a járművek átlag életkorát. A Siófok Hivatásos Tűzoltó-parancsnokság szerállománya így is fokozott igénybevételnek van kitéve a magas esetszám következtében, 2017 folyamán összesen **1296 esetben került riasztásra siófoki tűzoltó gépjármű**. A tűzoltóság 3 tűzoltó gépjárműfecskendővel rendelkezik, készenlétben áll egy műszaki mentő gépjármű, egy vízszállító gépjármű, illetve egy darab emelőkosaras gépjármű a működési terület védelmére. Az egyre gyakrabban jelentkező, szélsőséges időjárás okozta káresetek felszámolásához a technika eszközök biztosítottak, a tűzoltóság rendelkezik megfelelő számú motorfűrésszel. *(a siófoki önkormányzat a viharkárok felszámolása során több láncfűrészt és egyéb szükséges felszereléseket adományozott a tűzoltóságnak a munkálatok megkönnyítése érdekében).* A tűzoltóság rendelkezik megfelelő számú átemelő szivattyúval, illetve a Siófok Katasztrófavédelmi Kirendeltségen megfelelő számú homokzsák került készletezésre a vízkárok felszámolásához. A gépjárművek, felszerelések az egyéni és csoportos védőfelszerelések felülvizsgálata folyamatos, valamint a munkavédelmi oktatások betartása mintaszerű a műszaki-biztonsági tiszt részéről.

V. Önkormányzati Tűzoltóságok

Tab Önkormányzati Tűzoltóság a 2017. évi állami normatíva felhasználása során a Somogy Megyei Katasztrófavédelmi Igazgatóság, valamint a Siófok KvK felügyelete alatt a Siófok HTP parancsnokának szakmai indokoltságára vonatkozó iránymutatását követve járt el. A működéshez szükséges beruházások és az állami normatíva felhasználásának tekintetében a szabályozók előírásait követte. Az alaprendeltetésből adódó feladatellátás érdekében történő beszerzéseket és felülvizsgálatokat, a soron kívüli, meghibásodásokból adódó javításokat az

ÖTP előtérbe helyezte, a jogi szabályzóknak megfelelő, előírt alapfelszerelésekkel rendelkezik.

A tűzoltóság a vonatkozó szabályozókban előírt negyedéves beszámolókat, valamint az éves beszámolót a Siófok Hivatásos Tűzoltóságra felterjesztette. A 2017. évi normatív állami támogatás elszámolása felterjesztése minden esetben megtörtént.

A Siófok HTP 2017. év során minimum negyedévente ellenőrizte Tab ÖTP működését mind szakmai, mind gazdasági szempontból. Az önkormányzati tűzoltóság a továbbképzéseit, gyakorlatait a jóváhagyott éves képzési tervnek, valamint gyakorlattervnek megfelelően hajtotta végre. Az ellenőrzések során feltárt hiányosságokról az önkormányzati tűzoltóság parancsnoka intézkedési tervet készített, majd jelentést tett az intézkedési tervekben meghatározott feladatok végrehajtásáról. Az év folyamán Siófok KvK, és Siófok HTP mind a tabi és a boglári tűzoltóknak a hivatásos állománnyal közös képzési, gyakorlati napokat tartott, a képzésbe bevonva a Tab környéki önkéntes tűzoltó egyesületek is. E továbbképzések, gyakorlatok a tabi tűzoltóságon tovább erősítették az amúgy is jól képzett állományt a kárfelszámolás és gyakorlatok végrehajtása, az együttműködés szempontjából.

Az országos, területi és helyi szervek által végrehajtott ellenőrzések eredményein egyértelműen látszódik, hogy a tabi tűzoltóság állománya szakmailag rendkívül felkészült és fegyelmezett, a laktanyarend példás, hiányosságok ritkán és csekély mértékben kerülnek feltárásra az elmúlt évekhez hasonlóan. A Tab Önkormányzati Tűzoltóság 2017. év folyamán az alábbi nagyobb költségű beruházásokat végezte el az állami normatíva terhére, melyeket a Siófok Hivatásos Tűzoltóság parancsnokával előre egyeztetett, szakmailag indokolt volt, az önkormányzati tűzoltóság működéséhez, fejlődéséhez szükséges, valamint a Somogy Megyei Katasztrófavédelmi Igazgatóság részéről engedélyezésre került.

A tárgyév folyamán a Tab Önkormányzati Tűzoltóság részéről az állami normatíva terhére beszerzésre került mászóöv az állomány részére, a Weber feszítő-vágó berendezés vezérlő és működtető egységét cserélték le egy újra, valamint a szolgálati öltözet cseréje történt meg. A beszerzéseken felül jelentős összeget fordítottak, felülvizsgálatokra, javításokra valamint karbantartásra. A tűzoltóság Mercedes típusú gépjárműfecskendőjére is a 2017. évben jelentős összeget fordítottak annak meghibásodásai okán.

Tab ÖTP állománya a káresetek, tűzesetek felszámolását jó szinten végezte a 2017. év folyamán, kiemelt káresemények vállalt műveleti területén kívül a főként Siófokot érintő nyári vihar során jelentkeztek, mely Tab Járást is érintette. Tömeges beavatkozásra került sor Tab ÖTP területén, ezek felszámolása után a Siófoki károk felszámolásában vett részt a tabi állomány, így a vonulási szám jelentősen megugrott az előző évek átlagához képest. A tűzoltóság vonulási adatait a lent feltüntetett statisztika tartalmazza.

A tűzoltóság gépjárműállománya közül az I-es szer (Mercedes-Benz Rosenbauer AT2) állapota megfelelő. A tartalékszer karbantartottsága kiváló, azonban koránál fogva elavult technikát képvisel (IFA).

Tab Önkormányzati Tűzoltóság statisztika 2017.

(Készítette: Reichert Csaba, forrás: Kap-Online)

Statisztika

Vonulási terület	22 település
Lakosok száma	12.237 fő
Lakóház és ingatlan	6046 db
Vonulási terület nagysága	37.939 ha (379 km2)
[redacted]	
Tűz	32
Műszaki mentés	95
Téves jelzés	12
Szándékosan megtévesztő jelzés	0
Avar, nádas erdő aljnövényzet tűz	17
Lakóház, melléképület tűz	8
Kéménytűz	3
Személygépkocsi tűz	2
Utólagos tűzjelzés	0
Műveleti területen kívüli vonulás	19
Favágás	68
Közúti baleset	14
Állatmentés	0
Anyagi kár összesen	29,9 millió Ft
Megmentett személyek száma	4 fő
Sérültek száma	22 fő
Elhunytak száma	0 fő

Kiemelt esemény:

2017. július 10. Viharkárok, Somogymeggyes, Kapoly, Sérsekszőlős, Lulla, Siófok

Tűzeset településenként

Andocs	4
Bábonymegyer	10
Bedegkér	1
Kánya	0
Kaposfő	2
Kára	0
Lulla	2
Miklósi	3
Nagycsepely	0
Pusztaszemes	1
Sérsekszőlős	0
Somogyacsa	2
Somogydöröcske	0
Somogyegres	0
Somogymeggyes	0
Szorosad	0
Táki	6
Tengőd	1
Torvaj	0
Törökkoppány	0
Zala	0
Zics	0

Műszaki mentés településenként

Andocs	4
Bábonymegyer	3
Bedegkér	0
Kánya	0
Kaposfő	14
Kára	1
Lulla	6
Miklósi	1
Nagycsepely	1
Pusztaszemes	3
Sérsekszőlős	2

Somogyacsa	1
Somogydöröcske	0
Somogyegres	0
Somogymeggyes	24
Szorosad	0
Tab	10
Tengőd	2
Torvaj	2
Törökkoppány	2
Vala	0
Zics	1
Balatonszabadi	1
Sári	4
Siófok	16

Balatonboglár Önkormányzati Tűzoltóság a 2017. évi állami normatíva felhasználása során a Somogy Megyei Katasztrófavédelmi Igazgatóság, valamint a Siófok KvK felügyelete alatt a Siófok HTP parancsnokának szakmai iránymutatását követve járt el. A működéshez szükséges beruházások és az állami normatíva felhasználásának tekintetében a vonatkozó szabályozók előírásait követték. Az alaprendeltetésből adódó feladatellátás érdekében történő beszerzéseket és felülvizsgálatokat, a soron kívüli, meghibásodásokból adódó javításokat az ÖTP előtérbe helyezte, a jogi szabályzóknak megfelelő, előírt alapfelszerelésekkel rendelkezik.

A tűzoltóság a vonatkozó szabályozókban előírt negyedéves beszámolókat, valamint az éves beszámolót a Siófok HTP-re felterjesztette. A 2017. évi normatív állami támogatás elszámolása felterjesztése minden esetben megtörtént, de azok rendszeresen tartalmi, számviteli hiányosságok okán több alkalommal elutasításra, javítás céljából visszaküldésre, hiánypótlásra kerültek.

A Siófok HTP 2017. év során minimum negyedévente ellenőrizte Balatonboglár ÖTP működését mind szakmai, mind gazdasági szempontból. Az önkormányzati tűzoltóság a továbbképzéseit, gyakorlatait a jóváhagyott éves képzési tervnek, valamint gyakorlattervnek megfelelően hajtotta végre. Az ellenőrzések során feltárt hiányosságokról az önkormányzati tűzoltóság parancsnoka intézkedési tervet készített, majd jelentést tett az intézkedési tervekben meghatározott feladatok végrehajtásáról. Az év folyamán Siófok KvK, és Siófok

HTP mind a tabi, mind a boglári tűzoltóknak a hivatásos állománnyal közös képzési, gyakorlati napokat tartott, a képzésbe bevonva a boglár környéki önkéntes tűzoltó egyesületeket is. E továbbképzések, gyakorlatok a balatonboglári tűzoltóság állománya szempontjából érzékelhető eredményeket hoztak a kárfelszámolás és gyakorlatok végrehajtása, az együttműködés szempontjából.

A Balatonboglár Önkormányzati Tűzoltóság működésére meghatározott *állami normatíva összegének legnagyobb részét a tűzoltóság működési költségei emésztik fel*, még annak ellenére is, hogy a védett települések anyagilag támogatják a tűzoltóságot. A tűzoltóság parancsnoka ezért 2017. év folyamán minimális pénzeszközt volt képes fordítani egyéb beruházásokra, fejlesztésekre, melyeket a Siófok Hivatásos Tűzoltóság parancsnokával előre egyeztetett. Ezen beruházások szakmailag indokoltak voltak, az önkormányzati tűzoltóság működéséhez szükségesek, illetve a Somogy Megyei Katasztrófavédelmi Igazgatóság részéről engedélyezésre kerültek.

Beszerzésre került az állami normatív támogatás terhére a balatonboglári gépjárműfecskendő feszítő-vágó berendezéséhez új pengekészlet, mely erősen elhasználódott állapotban volt a nagyszámú műszaki mentés következtében, a tűzoltói állomány részére védőruházat beszerzésére került sor, ezen kívül közel 2,5 millió forint lett fordítva javításra, felülvizsgálatra, karbantartásra.

Balatonboglár ÖTP Somogy Megye önkormányzati tűzoltóságai közül a legleterheltebb. Országos szinten is az **egyik legmagasabb vonulási statisztikával rendelkező önkormányzati tűzoltóság**, ezt a lent látható statisztika is alátámasztja, egyértelműen látszódik a magas vonulási szám, valamint az esetek súlyossága. Az év folyamán a káresetek, tűzesetek felszámolását a balatonboglári állomány jó szinten végezte. A balatonboglári tűzoltóság jelen állapot szerint *folyamatos létszámproblémákkal küzd* beosztott tűzoltói, gépjárművezetői, és vezetői szinten is, ennek anyagi, földrajzi, valamint anyagi okai vannak. A Boglári tűzoltóság gépjárműállománya közül az I-es szer állapota megfelelő, azonban korából, valamint a magas vonulási szám következtében történő kihasználtsága, leterheltsége miatt hamarosan felújításra szorul a gépjárműfecskendő. A tartalékszer (IFA) 32 éves, elavult technikát képvisel.

Balatonboglár – Balatonlelle Önkormányzati Tűzoltóság statisztika 2017. év

(Készítette: Ifj. Horváth Iván, forrás: Kap-Online)

Vonulási terület	14 település
Lakosok száma	25.769 fő
Lakóház és ingatlan	13. 042db
Vonulási terület nagysága	41.500ha (415 km2)
[redacted]	[redacted]
Tűz	112
Műszaki mentés	134
Téves jelzés	34
Szándékosan megtévesztő jelzés	2
Avar, nádas erdő aljnövényzet tűz	21
Lakóház, melléképület tűz	3
Kéménytűz	6
gépkocsi tűz	10
Utólagos tűzjelzés	0
Műveleti területen kívüli vonulás	21
Favágás, Elemi csapás	66
Közúti baleset	4
élet mentés	3
Egyéb	97
Megmentett személyek száma	11fő
Sérültek száma	19fő
Elhunytak száma	2 fő

Tűzeset településenként

[redacted]	[redacted]
[redacted]	[redacted]
Balatonfenyves	5
[redacted]	[redacted]
Balatonőszöd	1
[redacted]	[redacted]
Buzsák	2
[redacted]	[redacted]
Gamás	1
[redacted]	[redacted]
Karád	6
[redacted]	[redacted]
Lengyeltóti	15
[redacted]	[redacted]
Somogybabod	2
[redacted]	[redacted]
Szőlősgyörök	2
[redacted]	[redacted]

Összesen:	[illegible]

Műszaki mentés településenként

Balatonboglár	[illegible]
Balatonfenyves	12
Balatonfüredi	[illegible]
Balatonlelle	25
Balatonszemes	[illegible]
Balatonszárszó	1
Balatonvilágos	[illegible]
Fonyód	20
Gyenesdiás	[illegible]
Kőröshegy	1
Marcali	[illegible]
Lengyeltóti	5
Somogyvár	[illegible]
Öreglak	1
Szabadbattyán	[illegible]
Szólád	1
Szőlősgyörök	[illegible]
Táska	1
Tikos	[illegible]
Összesen:	[illegible]

A fent leírt megállapítások, valamint az év folyamán végrehajtott feladatok, sikeres kárfelszámolások tükrében a Balatonboglár Önkormányzati Tűzoltóság, valamint a Tab Önkormányzati tűzoltóság 2017. évi tevékenységét a Siófok Hivatásos Tűzoltóság minősítette, mely minősítést a jogszabályi előírásoknak megfelelően megküldött az érintett tűzoltóság részére.

Siófok Hivatásos Tűzoltó-parancsnokság

2017. évi vonulási statisztikája

Műszaki mentés: 620 db.

Tűzeset: 293 db.

Összesen: 913 db.

Tűzesetek száma 2017. Siófok HTP, településekre lebontva:

[illegible]	[illegible]
Adamd	10
Bábonymegyer	3
Balatonakarattya	1
Balatonboglár	1
Balatonendréd	5
Balatonföldvár	3
Balatonfőszőlős	1
Balatonszabadi	13
Balatonszárszó	6
Balatonvilágos	2
Bálványos	2
Enying	37
Enying-Kabókapuszta	3
Felsőnyék	2
Iregszemcse	2
Karád	1
Kereki	2
Kőröshegy	15
Kötcse	2
Látrány	1
Lengyel	6
Lulla	2
Magyarszombatfa	3
Mezőkomárom	3
Mezőszemere-puszta	1
Miklósi	1
Nagybereki	3
Nagycsepely	1
Nagydobos	1
Ságvár	2
Siófok	121
Siójut	7

Balm	2
Szabadhídvég	5
Svarcfő	7
Szólád	1
Zamárdi	14

Műszaki mentések száma 2017. Siófok HTP, településekre lebontva:

Vizsgálat kategória	Kategóriához tartozó érték
Adárd	3
Balatonendréd	7
Balatonfűzfő	1
Balatonföldvár	11
Balatonújlak	3
Balatonszabadi	10
Balatonszárszó	5
Balatonvilágos	57
Bálványos	3
Enying	20
Felsőnyék	2
Iregszemcse	4
Kajárpéc	4
Kőröshegy	5
Kőröscse	1
Lajoskomárom	1
Lepsény	1
Nagyberény	2
Nádvacsepely	1
Ságvár	5
Siófok	427
Siójut	2
Sóly	5
Teleki	2
Zamárdi	32

Nemzetgazdasági jellegük alapján tűzesetek 2017. Siófok HTP:

Vizsgálat kategória	Kategóriához tartozó érték
	43
Állam, önkormányzat	19
Egyéb	33
Ipar, épületipar	2
Kereskedelem	6
Közlekedés	23
Lakás és szabadidő ingatlan	93
Mező- és erdőgazdálkodás	74

Nemzetgazdasági jellegük alapján műszaki-mentések 2017. Siófok HTP:

Vizsgált kategória	Kategóriához tartozó érték
	38
Állam, önkormányzat	95
Egyéb	79
Ipar, épületipar	1
Kereskedelem	14
Közlekedés	118
Lakás és személyi ingatlan	273
Mező- és erdőgazdálkodás	2

Helyszín típusai alapján tűzesetek 2017. Siófok HTP:

Vizsgált kategória	Kategóriához tartozó érték
	43
Egyéb	7
Ipari termelési létesítmény	1
Kereskedelmi, szolgáltató létesítmény	3
Közlekedési eszköz	5
Közlekedési létesítmény	1
Közterület	15
Közút	11
Mezőgazdasági létesítmény	3
Otthon jellegű létesítmény	61
Szálloda jellegű létesítmény	1
Tárolási létesítmény	2
Tűzeset szabad területen	138
Vendéglátó létesítmény	2

Helyszín típusai alapján műszaki-mentések 2017. Siófok HTP:

Vizsgált kategória	Kategóriához tartozó érték
	38
Egészségügyi, szociális létesítmény	1
Egyéb	36
Igazgatási, iroda létesítmény	2
Kereskedelmi, szolgáltató létesítmény	7
Közlekedési létesítmény	3
Közterület	153
Közút	100
Nevelési, oktatási létesítmény	6
Otthon jellegű létesítmény	257
Szálloda jellegű létesítmény	15
Vendéglátó létesítmény	2

Tűzesetek során elhunyt személyek száma2017. Siófok HTP:

Vizsgálati kategória	Kategóriához tartozó érték
Siófok	1
Zamárdi	1

Tűzesetek során megsérült személyek száma2017. Siófok HTP:

Vizsgálati kategória	Kategóriához tartozó érték
Enying	2
Lepsény	1
Mezőszentgyörgy	4
Siófok	3

Műszaki mentések során megsérült személyek száma 2017. Siófok HTP:

Vizsgálati kategória	Kategóriához tartozó érték
Adárd	2
Balatonendréd	8
Balatonfűzfő	9
Balatonszabadi	5
Balatonvilágos	3
Enying	3
Mezőszentgyörgy	2
Kőröshegy	2
Kőrösi	1
Lepsény	2
Nagyberény	1
Ságvár	4
Siófok	58
Som	6
Zamárdi	9

Műszaki mentések során elhunyt személyek száma 2017. Siófok HTP:

Vizsgálati kategória	Kategóriához tartozó érték
Siófok	3
Zamárdi	1

Siófoki tűzoltóság tűzoltó gépjárműveinek riasztási száma a működési területre valamint azon kívülre segítségnyújtás céljából
2017. év

Vizsgált kategória	Kategóriához tartozó érték
Adony	25
Bábonymegyer	8
Balatonakarattya	3
Balatonalmádi	9
Balatonboglár	11
Balatonendréd	17
Balatonfüred	8
Balatonföldvár	15
Balatonfűzfő	6
Balatonkenese	7
Balatonlelle	12
Balatonőszöd	3
Balatonszabadi	37
Balatonszárszó	14
Balatonszemes	2
Balatonvilágos	40
Bátyánya	8
Belecska	1
Bernáda	22
Csajág	5
Deg	9
Enying	81
Enying-Kabókadusztá	4
Felsőnyék	9
Gad	2
Iregszemcse	8
Karád	2
Kereki	3
Királyszentistván	1
Kőröshegy	37
Kötcse	4
Lajoskomárom	2
Lábrány	1
Lepsény	11
Litér	1
Lulla	6
Malevásdomb	5
Mezőkomárom	4
Mezőszentgyörgy	4
Miklósi	2
Nagybereny	8
Nagycsepely	3
Nagykónyi	3

Nemesvámos	1
Ordacsehi	1
Pétfürdő	2
Sáránd	8
Sárszentmihály	1
Siófok	682
Siójut	12
Som	14
Somogytúr	3
Szabadbattyán	12
Szántód	11
Székesfehérvár	5
Szentkirályszabadja	1
Szőlősi	3
Szőlősgyörök	3
Tác	2
Tamási	4
Tolna	2
Várpalota	3
Veszprém	13
Zamárdi	52

E L Ő T E R J E S Z T É S

Készült: Teleki Község Önkormányzata Képviselő-testületének 2018. május 25. napján tartandó ülésére.

Tárgy: Átfogó értékelés Teleki Község Önkormányzata 2017. évi gyermekjóléti és gyermekvédelmi feladatainak ellátásáról
Készítette: Magyar Szilvia főtanácsos

Tisztelt Képviselő-testület!

A gyermekek védelméről és a gyámügyi igazgatásról szóló 1997. évi XXXI. törvény 96. § (6) bekezdése alapján a települési önkormányzat a gyermekjóléti és gyermekvédelmi feladatainak ellátásról minden év május 31.-ig átfogó értékelést készít.

Az értékelés tartalmi követelményeit a gyámhatóságokról, valamint a gyermekvédelmi és gyámügyi eljárásról szóló többször módosított 149/1997. (IX.10.)Korm. rendelet 10. számú melléklete tartalmazza.

I.) Teleki község demográfiai mutatói

Teleki állandó lakosainak száma 2017. január 1. napján 222 fő volt, melyből
- a 0-18 év közötti gyermekek száma: 54 fő

ebből 0-2 év közötti: 10 fő,
3-6 év közötti: 13 fő
7-14 év közötti: 17 fő,
15-18 év közötti: 14 fő volt.

II.) Az önkormányzat által nyújtott pénzbeli, természetbeni ellátások biztosítása

1.) Rendszeres gyermekvédelmi kedvezményben részesülők

Rendszeres gyermekvédelmi kedvezményben az év folyamán 35 gyermek részesült.
Elutasított kérelem nem volt. Az év folyamán a kétszer nyújtható természetbeni támogatásban (Erzsébet utalvány) első alkalommal 32 gyermek, a második alkalommal 33 gyermek részesült.

Az érintett gyermekek korcsoportos megoszlása:
0-2 éves 5 fő, 3-5 éves 13 fő, 6-13 éves 10 fő, 14-17- éves 7 fő, 18 évesnél idősebb 0 fő.
Az elmúlt évhez viszonyítva négy fővel nőtt a jogosult gyermekek száma

Az érintett családok száma: 13. Ebből egyedülálló szülő: 2.
A rendszeres gyermekvédelmi kedvezményhez kapcsolódó természetbeni támogatás (alapösszegű Erzsébet utalvány formájában történő) kifizetés 416 ezer forint volt.
Rendszeres gyermekvédelmi kedvezményhez kapcsolódó pénzbeli ellátásban nem részesült gyermek.
Halmozottan hátrányos helyzet 10 fő, hátrányos helyzet megállapítása 19 gyermek esetében került sor.

2.) Rendkívüli gyermekvédelmi támogatásban részesültek

2017. évben 44 fő gyermek részesült 14.800 Ft/fő pénzbeli, és 1000 Ft/fő természetbeni (mikuláscsomag) támogatásban, összesen 695.200 Ft értékben. 6 fő középiskolás részesült 15.800 Ft/fő pénzbeli támogatásban.

Bursa Hungarica 2018. évi ösztöndíjra 2 fő hallgató nyújtott be pályázatot, a pályázat elbírálására jogosult Képviselő-testület mind a 2 fő hallgatót havi 5.000 Ft önkormányzati ösztöndíjban részesítette.

3.) Gyermekétkeztetés megoldásának módjai, kedvezményben részesülőkre vonatkozó statisztikai adatok

Óvodai és iskolai gyermekétkeztetési feladatokat a Balatonszárszói József Attila Általános Iskola és Napközi otthonos Óvoda, a Kötcsei óvoda és a Szóládi Magvető Református Óvoda látja el.

A teleki gyermekek közül a Balatonszárszói József Attila Általános Iskola és Kötcsei Alsó Tagozatos Tagintézményben 100 %-os intézményi térítési díjkedvezményben 6 fő tanuló részesült, 50 %-os térítési díjkedvezményben 4 tanuló részesült.

III.) <u>Az önkormányzat által biztosított személyes gondoskodást nyújtó ellátások bemutatása</u>

a) Gyermekjóléti szolgáltatás

Az önkormányzat a gyermekjóléti szolgáltatást 2017. évben a Balatonföldvári Kistérség Szociális és Gyermekjóléti Szolgálatán keresztül biztosította.
A szolgálat működésének tapasztalatairól szóló beszámolót az **1. számú melléklet tartalmazza.**

b) Gyermekek napközbeni ellátása

1.) Óvoda

Az óvodáskorú teleki gyermekek közül 13 gyermek a Kötcsei óvodába jár, 4 gyermek a Szóládi Magvető Református Óvodába, valamint 2017. szeptemberéből 1 gyermek a balatonföldvári Mesevár Óvodába jár.

Az óvodáskorú gyermekek után a szülők 100 % térítési díjkedvezményt igénybe vették.

2.) Iskolai napközis foglalkoztatás

A Balatonszárszói József Attila Általános Iskolába és a Kötcsei Alsós Tagozatos tagintézménybe 10 gyermek jár.

A Balatonszárszóra járó teleki iskolás gyermekek osztályonkénti megoszlása: 1. osztályba 1 gyermek, 2. osztályba 1 gyermek, 5. osztályba 3 gyermek, 6. osztályba 1 gyermek, 7. osztályba 2 gyermek, 8. osztályba 2 gyermek jár.
A tanulók közül 6 tanuló 100 %-os térítési díjkedvezményben, 4 tanuló 50 %-os térítési díjkedvezményben részesül. A napközi ellátást 5 tanuló vegyi igénybe.

A tanuló gyermekek közül 1 fő tízórai és ebéd, 7 fő tízórai, ebéd, uzsonna, 1 fő csak az ebédet veszi igénybe.

Telekiben bölcsőde, óvoda, általános iskola, családi napközi, házi gyermekfelügyelet, helyettes szülő, gyermekek átmeneti otthona és családok átmeneti otthona nem működik. A bölcsődei ellátást a szülők 2018-tól tudják igénybe venni Balatonszárszón.

IV.) <u>A felügyeleti szervek ellenőrzései</u>
A Somogy Megyei Kormányhivatal Hatósági Főosztály Szociális és Gyámügyi Osztálya 2017 évben szakmai ellenőrzést végzett a Balatonföldvári Közös Önkormányzati Hivatalhoz tartozó települések jegyzői hatáskörű gyámügyeiben. A vizsgálat megállapítása szerint a jegyzői hatáskörben hozott döntésekben a tényállás kellően tisztázott, az ügyintézés anyagi és eljárásjogi szempontból megfelelő.

V.) A jövőre vonatkozó javaslatok, célok

A gyermekek átmeneti gondozása helyettes szülőnél, valamint családi napközi létrehozása a következő évben megvalósítandó feladatok közé tartozik.
Helyettes szülői hálózat szervezésére folyamatosan kísérletet tesz a Gyermekjóléti Szolgálat, de a feladatok ellátására alkalmas személyt nem találtak.
A gyermekvédelmi prevenciós feladatok hatékony ellátása érdekében nagyon fontos a szoros együttműködés fenntartása a kérdésben érintett szervek, intézmények és civil szervezetek között, melyek koordinálását a gyermekjóléti szolgálatnak kell a jelzőrendszer hatékony működtetésével megoldania.

VI.) A bűnmegelőzési program főbb pontjainak bemutatása

Teleki önkormányzata nem rendelkezik bűnmegelőzési programmal.

VIII. Gyermekkorú és a fiatalkorú bűnelkövetők számának az általuk elkövetett bűncselekmények számának, a bűnelkövetés okainak bemutatása:

A Siófoki Rendőrkapitányság Balatonföldvári Rendőrőrs jelentése alapján Teleki község vonatkozásában gyermek és fiatalkorú bűnelkövető nem volt, valamint sérelmükre nem követtek el bűncselekményt.
A jelentés kitért arra is, hogy Teleki területén kiskorúak illetve fiatalkorúak körében kábítószer előállítása, terjesztése vagy fogyasztása nem jellemző, erre vonatkozó információ nem jutott tudomásukra.

VII.) A települési önkormányzat és a civil szervezetek együttműködése

A településen működő civil szervezetek nem vesznek részt a gyermekjóléti alap- és szakellátásban. Működési körük szabadidős programok szervezésére és lebonyolítására korlátozódik.

Határozati javaslat:

Teleki Község Önkormányzatának Képviselő-testülete az önkormányzat 2017. évi gyermekjóléti és gyermekvédelmi feladatainak ellátásáról készített átfogó értékelést jóváhagyja.

Felelős: Hári László István polgármester
Határidő: 2018. május 31.

Teleki, 2018. május 23.

Hári László István sk.
polgármester

BALATONFÖLDVÁRI KISTÉRSÉG
SZOCIÁLIS és Gyermekjóléti SZOLGÁLATA
8624 Balatonszárszó, Fő u. 48.
Tel. / fax: (84) 362-545
e-mail: szgysz@bfterseg.hu

Balatonföldvári Közös Önkormányzati Hivatal
Balatonföldvár, Petőfi Sándor u. 1.
Iktatás időpontja: 2018 ÁPR 24.
Mellékletek száma:
Iktatószám: 7166- 1/2018

BESZÁMOLÓ

A BALATONFÖLDVÁRI KISTÉRSÉG SZOCIÁLIS ÉS GYERMEKJÓLÉTI SZOLGÁLATÁNAK 2017. ÉVBEN TELEKIBEN VÉGZETT CSALÁD- ÉS GYERMEKJÓLÉTI SZOLGÁLTATÁSÁRÓL

/Készült Teleki Község Képviselő-testületének ülésére./

Tisztelt Képviselő-testület!

A családsegítés és gyermekjóléti szolgáltatás feladatait tájékoztatás nyújtásával, szociális segítőmunkával, valamint más személy, illetve szervezet által nyújtott szolgáltatások, ellátások közvetítésével látja el. Telekiben Szolgálatunk 37 személynek segített az elmúlt év folyamán.

A településen a *Család- és Gyermekjóléti Szolgáltatás biztosításának módja* a Balatonföldvári Többcélú Kistérségi Társulás által fenntartott és működtetett intézmény által biztosított. Az intézmény központja: Balatonszárszó, Fő u. 48 szám alatti épületben található, megfelelő irodai infrastruktúrával ellátva.

A tavalyi évben az intézmény személyi feltételeit család- és gyermekjóléti szolgáltatásban az intézményvezető mellett 3 családsegítő, illetve 1 fő, 6 órában foglalkoztatott gazdasági adminisztrátor biztosította.

A családsegítők 12 településén területi felosztás szerint látták el feladatukat.

A gyermekjóléti szolgáltatás a 0-18 éves korosztályra és családjaikra terjed ki, a családsegítő szolgáltatás pedig a település teljes lakosságára vonatkozó ellátás.

Telekiben a családsegítői feladatokat egész évben én láttam el Kötcse, Nagycsepely és Balatonszárszó települések mellett. Ügyfélfogadási időm Telekiben kedden 13-15 óra között történik.

A lakosság tájékoztatása a Szolgálat működési rendjéről, szolgáltatásairól, plakátok és szórólapok formájában folyamatos.

GYERMEKJÓLÉTI SZOLGÁLTATÁS:

A gyermekjóléti szolgáltatás olyan, a gyermek érdekeit védő speciális személyes jellegű szolgáltatás, amely a szociális munka módszereinek és eszközeinek felhasználásával szolgálja a gyermek testi-, lelki-, értelmi- és erkölcsi fejlődésének és családban történő nevelkedésének elősegítését. A gyermek veszélyeztetettségének megelőzését, a kialakult veszélyeztetettség megszűntetését, illetve a családjából kiemelt gyermek visszahelyezésének elősegítését végzi.

A jelzőrendszer tagjaival való együttműködés tapasztalatai: A gyermekjóléti szolgáltatás során a **feladatokat** - az észlelő jelzőrendszerrel együttműködve (háziorvos, védőnő, oktatási intézmények gyermekvédelmi felelősei, rendőrség) - a családsegítő végzi.

Tevékenységünk fókuszában a gyermek áll, de a munka a családdal és az észlelő jelzőrendszerrel együttműködve végezhető csak eredményesen. Kiemelten fontos etikai követelmény – amely egyaránt vonatkozik a családsegítőre és a jelzőrendszer tagjaira – a szigorú titoktartás és az adatvédelmi törvénynek megfelelő adatvédelem.

A gyermekjóléti szolgáltatás ellátási körébe a 0-18 éves korosztály tartozik, illetve azon családok, ahol a gyermekek veszélyeztetett körülmények között élnek. Itt hangsúlyos szerepet kell, hogy kapjon a prevenció, vagyis a veszélyeztetettség kialakulásának a megelőzése. Ebben a gyermekvédelmi észlelő-és jelzőrendszer tagjainak szerepe igen jelentős, ugyanis a segítő munka szempontjából nagyon fontos, hogy a családi problémák mielőbb felszínre kerüljenek. Az észlelő- és jelzőrendszer tagjai mindazon intézmények szervezetek képviselői, amelyek bármilyen formában kapcsolatba kerülhetnek gyermekekkel, gyermekes családokkal. Így különösen: az oktató-nevelő intézmények, egészségügyi szolgáltatók, védőnői szolgálat,

A település demográfiai mutatói, különös tekintettel a 0-18 éves korosztály adataira.
A település lakosságszáma 2017. január 1-én 222 fő volt statisztikai adatok alapján, ebből 49 fő volt kiskorú.
Korcsport szerinti megoszlása a kiskorúaknak:
0-3 évesek száma: 16 fő
4-6 évesek száma: 7 fő
7-14 évesek száma: 17 fő
15-18 évesek száma: 9 fő

Alapellátásban részesülők száma:
A 2017-es év folyamán teleki kiskorúra vonatkozóan a jelzőrendszertől 7 jelzés érkezett: három a védőnőtől, kettő házi gyermekorvostól, kettő pedig iskolától.
Ezen jelzések és az előző évről áthúzódó esetek alapján, tavalyi évben 3 család 6 gyermekét gondoztam önkéntes alapellátásban és egy utógondozott család 6 gyermeke került újból védelembe vétel alá. A velük való foglalkozás nagyon intenzív, de így is nagyon sok probléma merül fel gondozásuk során, kérdéses, hogy képesek lesznek-e a szülők hosszú távon a gyermekek ellátására.
A védőnővel együtt sok olyan - főleg roma - családhoz is eljuthattam, ahol tervszerű gondozás ugyan nem folyik, de szükséges a családsegítői támogatás, tanácsadás. A családok között gyakoriak a konfliktusok, ebben is próbálok a családok segítségére lenni, próbálom az indulatokat csillapítani.

A gyermekek veszélyeztetettségének okai:
A kezelt problémák alapján kiemelkedő volt a szülői elhanyagolás, a higiéniai problémák, az anyagi, megélhetési gondok, a szülők rossz életviteléből adódó problémák.
Családon belüli bántalmazás nem történt, ill. szabálysértést, vagy bűncselekményt elkövetett fiatalkorú sem volt a tavalyi évben.

A Szolgálatunknál ingyenesen igénybe vehető pszichológiai terápiát 1 gyermek és 2 gyermekes szülő vette igénybe.

A családgondozáshoz és az esetek ellátásához kapcsolódó feladatok a következők voltak:
- családlátogatások
- segítő beszélgetések
- hivatalos ügyekben történő közreműködés (hivatalos levél, határozat értelmezése, telefonos ügyintézés, kérelem írása, nyomtatványok kitöltése)
- szociális juttatásokhoz való hozzájutás segítése (információ a jogosultság feltételeiről, szükséges igazolások beszerzése, igénylőlapok kitöltése, továbbítása)
- kapcsolattartás az oktatási intézményekkel
- kapcsolattartás a pártfogó felügyelővel
- pszichológushoz irányítás, pszichológussal történő találkozások figyelemmel kísérése
- háztartásvezetési tanácsok
- gyermekneveléshez és a napi feladatokhoz nyújtott tanácsok
- adományok továbbítása
- szabadidős programokról való tájékoztatás

A gyermekjóléti Szolgálat működésének tapasztalatai:

A problémás esetek száma nem nőtt a településen. Jellemzően a problémás gyermekes családok a roma közösségből kerülnek ki. A velük való munka különösen nehéz, mivel sokan aluliskolázottak, eltérőek a szokásaik és a kultúrájuk. A szülők gyakran munkanélküliek, ill. előnybe részesítik az alkalmi, vagy szezonális jellegű munkákat, ami nem jelent éven át biztos megélhetést családjuk számára. Ezekből következik, hogy sok gyermek él szegénységben. A gondozott családoknál a rossz életvitelből adódó problémák miatt folyamatos az életviteli és nevelési tanácsadás, de ezt gyakran nehezen fogadják el, ill. csak rövid ideig sikerül változást elérni a család életében.

Akik önként felkeresik a Gyermekjóléti Szolgálatot azok többnyire ellátások igényléséhez kérik a segítséget, vagy hivatalos ügyek intézéséhez. A nehéz élethelyzetben élőknek adományt közvetítek.

Az anyagi nehézségeknél nem csak a munkanélküliség és alacsony jövedelmi helyzet a probléma, hanem a pénzbeosztás, a takarékos gazdálkodás meglétének a hiánya, és ezt a legnehezebb kialakítani, átformálni az emberekben.

Vannak esetek, családok, akiknek a helyzete nem fog az általános közfelfogás szerint véglegesen rendeződni, megoldódni. Náluk elsődleges cél az állapotromlás megakadályozása, a gyermek mindenekfelett álló érdekének az előtérbe helyezése, a lehetőségek szerinti támogatása.

Kiskorú veszélyeztetettségéről érkező jelzés során a jelzőrendszeri tagjainkkal van lehetőségünk információcserére, adatkérésre, egymás tájékoztatására. Továbbra is törekszünk a jó munkakapcsolatra, együttműködésre.

CSALÁDSEGÍTÉS:

A családsegítés során igyekszünk a szolgáltatást igénybe vevőket képessé tenni arra, hogy önálló életvitelre tegyenek szert, problémáik megoldásában és erőforrásaik mozgósításában hatékonyan részt vegyenek.

A családsegítés a szociális vagy mentálhigiénés problémák, illetve egyéb krízishelyzet miatt segítségre szoruló személyek, családok számára az ilyen helyzethez vezető okok megelőzése, a krízishelyzet megszüntetése, valamint az életvezetési képesség megőrzése céljából nyújtott szolgáltatás.

A családsegítés ellátotti köre olyan hátrányos szociális helyzetű lakosok és azok családjai, akik életvezetési, anyagi és nehéz szociális körülmények között élnek, akik problémájuk megoldásában segítséget igényelnek.

Hozott probléma szerint anyagi, életviteli, lakhatási, gyermeknevelési, mentális, foglalkoztatási nehézségekkel küzdő ellátotti kört különböztetünk meg. Gyakori a halmozott problémakör megjelenése, ami összetett feladatot jelent a családsegítők számára is.

A szolgáltatást igénybevevők hozott problémái közül a legkiemelkedőbb az ügyintézési nehézségben való segítségkérés, az anyagi, életviteli, a lelki-mentális probléma volt. Éppen ezért az esetkezelések jellegére jellemző volt a tájékoztatás, tanácsadás, ügyintézésben nyújtott segítség, valamint a segítő beszélgetés.

A Szolgálat igyekszik közreműködni és segítséget nyújtani a természetbeni ellátások terén, de anyagi segítséget nem tud biztosítani, csak a jogosultság alapján járó állami és önkormányzati támogatásokhoz való hozzájutást segíteni.

A Szolgálathoz fordulók közül nagyon sok olyan eset van, amikor a kliens a számára szükséges információszolgáltatás miatt jön be, mert alacsony iskolai végzettsége miatt nem tudja értelmezni és kitölteni a nyomtatványokat, így érdekét objektíve képviselni nem tudja.

létre egy szervezetet, mely a gyámhatóság és a szolgálatok közt helyezkedik el, szakmai munkában csak a leterheltségét növelték a családsegítőknek, pozitív hozadékát nem tapasztaltuk ez idáig.

<u>További tevékenységeink:</u>
A Katolikus egyház hivatalos segélyszervezetével, a Karitásszal együttműködve rászorulókhoz húsvét és karácsony előtt élelmiszert juttatunk el. Jelenleg én látom el a Karitász helyi szervezetének a koordinálását, így a Szolgálat ezen keresztül jut különböző felajánlásokhoz, adományokhoz.

A Szolgálat rendelkezik egy raktárhelyiséggel, ahova folyamatosan érkeznek a ruha adományok. Itt a kliensek ingyen válogathatnak a használt ruhaneműkből, használati tárgyakból. Azok számára, akik nem tudnak bejönni, magunk juttatjuk el szükség esetén az adományokat. Idén több alkalommal tudtunk bútor és műszaki eszközöket kiközvetíteni családoknak.

Lehetőségeink szerint igyekszünk részt venni szakmai napokon, konferenciákon, hogy a gazdasági, jogszabályi változások mellett mi is tájékozódjunk a szakmát érintő kérdésekről. Intézményünk együttműködési megállapodást kötött a tabi Rudnay Gyula Szakképző iskolával és a fonyódi Mátyás Király Gimnáziummal, ezáltal a diákok önkéntes munkát végezhetnek nálunk, mely feltétel lesz a későbbiekben, hogy érettségi vizsgát tegyenek. A jövőben is szívesen várjuk/fogadjuk a diákokat Szolgálatunknál.

Kérem a tisztelt Képviselő-testületet beszámolóm megtárgyalására és elfogadására.

Balatonszárszó, 2018. április 10.

Balatonföldvári Kistérség Szociális és Gyermekjóléti Szolgálata

Merényi Vanda
családsegítő

BESZÁMOLÓ

AZ ÖNKORMÁNYZAT SZOCIÁLIS ALAPSZOLGÁLTATÁSI SZAKMAI MUNKÁJÁRÓL 2017. ÉVBEN

ÉTKEZTETÉS

A szociális igazgatásról és szociális ellátásokról szóló 1993. évi III. törvény (továbbiakban: Szt.) 92/B. § d) pontja alapján a személyes gondoskodást nyújtó szociális intézmény állami fenntartója – jelen esetben az Önkormányzat – évente egyszer ellenőrzi, és ennek alapján értékeli a szakmai munka eredményességét.

Teleki Község Önkormányzata a szociális alapszolgáltatások közül a falugondnoki szolgáltatást és az étkeztetést látja el önállóan 2009. április 1. napjától.
A házi segítségnyújtást, a jelzőrendszeres segítségnyújtást, a családsegítést, a támogató szolgáltatást a Balatonföldvári Kistérség Szociális és Gyermekjóléti Szolgálata által biztosítja.

1.)Étkeztetés, mint szociális alapszolgáltatás

Teleki községben 2009. április 1. napjától működő étkeztetés alapszolgáltatás elindításával a szociálisan rászorultak részére megoldott a napi egyszeri meleg étkezés, az ebéd biztosítása. Az ellátottak az étkeztetést saját lakóhelyükön – a falugondnoki szolgálat segítségével – tudják igénybe venni.
Étkeztetés keretében azoknak a szociálisan rászorultaknak a legalább napi egyszeri meleg étkezéséről kell gondoskodni, akik azt önmaguk, illetve eltartottjaik részére tartósan vagy átmeneti jelleggel nem képesek biztosítani, különösen

- koruk,
- egészségi állapotuk,
- fogyatékosságuk, pszichiátriai betegségük,
- szenvedélybetegségük, vagy
- hajléktalanságuk

miatt.
Teleki Község Önkormányzata 2017. évben az étkeztetés módját, körét és igénybevételi szabályait a helyi szociális ellátásokról szóló 2/2015. (II.27.) önkormányzati rendelet 18. §-a tartalmazza:

(1) Az étkeztetés jogosultsági feltételeire vonatkozóan az Szt. 62. § (1) bekezdésében foglaltak az irányadók.
(2) Étkeztetésben részesíti a képviselő-testület azt az igénylőt, illetve az általa eltartottat is, aki jövedelmétől függetlenül kora vagy egészségi állapota miatt nem képes az étkezéséről más módon gondoskodni.
(3) Szociálisan rászorult az a 18 év feletti személy is, aki az alábbi feltételek valamelyikének megfelel:
a) aktív korú nem foglalkoztatott vagy regisztrált álláskereső,
b) munkaképesség csökkenése vagy rokkantsága alapján rendszeres pénzellátásban részesül, illetve betegsége miatt átmeneti vagy tartós jelleggel nem képes étkeztetéséről gondoskodni,
c) a társadalombiztosítási nyugellátásról szóló 1997. évi LXXXI. törvény 18. § (l) bekezdése alapján a reá irányadó nyugdíjkorhatárt betöltötte,
d) fogyatékos, pszichiátria vagy szenvedélybeteg,
e) hajléktalan.

2.) Az ellátottak köre

Az önkormányzat közigazgatási területén élő, az Szt. valamint a helyi rendeletben meghatározott természetes személyek. Azok a személyek, akik koruk és betegségük miatt saját maguk étkezését

képtelenek megoldani, vagy szociális (anyagi) helyzetük miatt szociálisan rászorultak, legalább egyszeri étkezésük nem biztosított.
Az idős személyek életminőségét elsősorban a család általános társadalmi helyzete határozza meg. Kiemelt fontosságú, hogy az idős személy gondozása és ápolása, valamint az idős felnőtt támogatása mellett a hozzátartozónak, más családtagoknak marad-e lehetősége munkavállalásra.
A település idős lakosságának életvitele különbözik. Vannak, akik többgenerációs családi háztartásban élnek, míg egyre gyakoribb, hogy a családok nagyobb településekre, városokba költöznek, így az idős családtagok egyedül maradnak.
Az idős lakosság gazdasági helyzete minden esetben a kapott nyugdíj összegétől függ. Az alacsony nyugdíj miatt az idősek gazdasági helyzete is romlik.
A településen élő idős korúak legnagyobb problémája, hogy családjuktól távol, egyedül élnek így anyagi gondjaik is nőnek. Az egyedüllét miatt nagyobb szociális gondoskodást, figyelmet érdemelnek.

Teleki állandó lakosainak száma 2017. január 1. napján: 222 fő

Ebből 60 év feletti: 51 fő.

A statisztikai adatok elemzése alapján kimutatható, hogy a legtöbb idős személy ma Magyarországon kistelepüléseken, községekben él, ahol a szolgáltatások elérhetősége számukra a legnehezebb.
A lakosság létszámadatát tekintve Teleki községben a 60 évnél idősebbek aránya a lakosságszámhoz viszonyítva: 22 %. Az idős személyek demográfiai összetételére jellemző, hogy életkoruk előre haladtával, leginkább betegség következtében válnak magatehetetlenné. A fogyatékosságot leginkább valamely tartós betegség idézi elő.

3.) A feladatellátás szakmai tartalma, módja

Az önkormányzat feladata az alapszolgáltatás biztosításával kapcsolatosan:
- gondoskodik a napi egyszeri meleg étel (ebéd) elkészíttetéséről,
- gondoskodik az étel lakásra történő kiszállításáról,
- gondoskodik a térítési díj beszedéséről.

A feladatellátást az önkormányzat napi egyszeri meleg étkeztetés, az ebéd megvásárlásával biztosítja.

Teleki Község Önkormányzatának Képviselőtestülete a szociális étkeztetés biztosításához szükséges ételadagokat 2015. október 1. napjától a Balatonföldvári Többcélú Kistérségi Társulás Pénzügyi Gondnoksága által üzemeltett napközi otthonos konyháról vásárolja meg.
Az étkeztetés intézményi térítési díját 2015. október 01. napjától 320,-Ft/nap állapította meg.

Az étel házhozszállítását továbbra is a falugondnoki szolgálat közreműködésével biztosította.
A házhozszállítás térítésmentes.
Az étel kiszállítását tehát a falugondnok végzi hétfőtől – péntekig 11-13 óráig terjedő időtartamban az a falugondnoki gépjárművel.

4.) Az ellátás igénybevételének módja, a biztosított szolgáltatás jellemzői

Az igénylők az ellátásra vonatkozó kérelmüket írásban Teleki Község Polgármesteri Hivatalában nyújthatják be. Az ellátási jogviszony keletkezéséről, az ellátás iránti kérelemről az Önkormányzat Polgármestere határozatban dönt. Az ellátottat határozattal értesítik a jogosultság megállapításáról, majd megállapodást köt az önkormányzat az ellátottal az étkeztetési alapszolgáltatás igénybevételére.
A megállapodás tartalmazza az ellátás időtartamát, a térítési díj megfizetésének szabályait, a megszüntetés módját, panasztétel lehetőségét.
A személyes szociális szolgáltatásban részesülő személyekről a Jegyző az Szt. 18. §-a alapján és adattartalommal nyilvántartást vezet.
A megállapodás egy példánya a falugondnokhoz kerül, aki az étkeztetésben részesülőkről igénybevételi naplót vezet.
Az igénybevételi napló tartalmazza a jogszabályban előírtakat, a nyilvántartás naprakész volt.

Az étkeztetést igénybevevők, illetőleg az azt végző személyek személyiségi jogainak védelme a hatályos jogszabályok (Ptk, adatvédelmi törvény) rendelkezései alapján az ellátottjogi képviselő által történik.
A szolgáltatás igénybevétele során az önkormányzat az ellátottak jogait az Szt. 94/E §-a szerint, a szolgáltatást végzők jogait az Szt. 94/L §-a szerint biztosította.
Panasz a szolgáltatás biztosításával kapcsolatban 2017. évben nem érkezett.
Jogsértésről az elláttottjogi képviselőtől jelzés nem érkezett.

5.) A térítési díj megállapításának szabályai

A személyes gondoskodást nyújtó ellátásokért – az Szt-ben meghatározott kivételektől eltekintve - térítési díjat kell fizetni.
A Szt. alapján a fenntartó ingyenes ellátásban részesíti azt az ellátottat, aki jövedelemmel nem rendelkezik.

Teleki községben 2016 évben ingyenes étkeztetésben nem részesült ellátott.

A személyes gondoskodás körébe tartozó szociális ellátások térítési díja (intézményi térítési díj) a szolgáltatási önköltség és a normatív állami hozzájárulás különbözete.

A térítési díjat Teleki Község Önkormányzatának a helyi szociális ellátásokról szóló rendeletének 1. számú melléklete tartalmazta.

Szociális étkeztetés intézményi térítési díja

Önköltség	540,-Ft/adag
Normatív támogatás	220,-Ft/adag
Térítési díj:	**320,-Ft/adag**

A kötelezett által fizetendő térítési díj összegét (személyi térítési díj) az intézményvezető konkrét összegben állapítja meg, és arról az ellátást igénylőt az ellátás igénybevételét megelőzően írásban tájékoztatja. Az önkormányzati fenntartó a személyi térítési díjat határozattal is megállapíthatja.
A szociális alapszolgáltatás személyi térítési díjának megállapításakor a szolgáltatást igénybe vevő személy rendszeres a havi jövedelmét figyelembe kell venni.
Étkeztetés esetében a személyi térítési díj a szolgáltatást igénybe vevő személy rendszeres havi jövedelmének 30 %-át nem haladhatja meg.

2017. évben a fenti jogszabályi rendelkezéseknek az önkormányzat eleget tett.

Az Önkormányzat Képviselő-testülete a térítési díjat a jogszabályi előírásoknak megfelelően, kerekítve állapította meg helyi rendeletében.

6.) Szociális alapszolgáltatásban – étkeztetésben – részesültek száma 2017. évben:

Szociális alapszolgáltatás	Étkeztetés házhoz szállítással	Tárgyév december 31.-én ellátásban részesítettek száma:
Térítési díjat fizet	114fő	15 fő
Térítési díjat nem fizet	0 fő	0 fő
Térítési díjhátralékos	0 fő	0 fő

2017. évben hátralékos 0 fő volt.

7.) Az étkeztetés pénzügyi vonatkozása:

2017 év	Kiadások: (ezer Ft)
Vásárolt étkeztetés összesen:	**1337 + ÁFA= 1698**

	Bevételek (ezer Ft)
Térítési díj befizetés összesen:	**754**
Normatív állami támogatás:	**498**

7.) **A felügyeleti szervek ellenőrzései**

2017. évben ellenőrzésre nem került sor.

9.) A szolgáltatás helye és szerepe a helyi szociális ellátórendszerben

Teleki Község Önkormányzata a szociális alapszolgáltatások megszervezésével nagy segítséget nyújt a szociálisan rászorulók részére saját otthonukban és lakókörnyezetükben önálló életvitelük fenntartásában, valamint egészségi állapotukból, mentális állapotukból vagy más okból származó problémáik megoldásában.
Az étkeztetés, mint szociális alapszolgáltatás is ezt a célt szolgálja.
Összegezve a 2017. évi tapasztalatokat, elmondható, hogy az előző évekhez hasonlóan, az étkeztetés házhozszállításával, a falugondnoki szolgálat bevonásával eredményesen tudta az önkormányzat működtetni.

Teleki, 2018. május 30.

Hári László István
polgármester

BF-2018/10203

BALATON-ÚT KFT
8630 BALATONBOGLÁR, KLAPKA U. 33
TEL: 85/550-180 FAX: 85/550-181
WWW.BALATONUT.HU
E-MAIL: INFO@BALATONUT.HU

ÉRKEZ
2018 MÁJ 31.

TELEKI

Árajánlat

Teleki Község Rendezvény tér felújítási munkái

I. TÉRBURKOLÁSI MUNKÁK

1.) Meglévő aszfaltburkolat kiegyenlítése, előkészítése térburkolat rakásához
156 m² a+d: 400 — 62 400

2.) Térburkolat rakása előkészített ágyazatra, 3 cm vastagságú 2/4-es zúzalékba, folyami homokkal hézagolva.
156 m² szürke színű Citytop Kombi térkő vörös-homok színű díszítéssel
térkő ár: 3 200 — 499 200
egyéb ktg: 3 100 — 483 600
(fuvar, zúzalék, homok, munkadíj)

3.) „K" szegély rakása fn. betonba útcsatlakozásnál
12 fm a+d: 5 400 — 64 800

4.) Kerti szegély rakása szürke színben fn. betonba burkolat mellett
6 fm a+d: 3 000 — 18 000

5.) Csapadék csatorna fektetése és bekötése utcai vízelvezetésbe aszfaltburkolat bontásával
ø110 PVC 18 fm a+d:2 500 — 45 000
ø 125 KG 9 fm a+d:3 200 — 28 800

II. ÜLŐPADOK KIALAKÍTÁSA

6.) Meglévő betonlépcsőre „Barabás" téglakő falazása fagyálló csemperagasztóba cca 30 cm magasságban
5x11,0x0,3=17 m² a: 7 500 — 127 500
d: 10 000 — 170 000

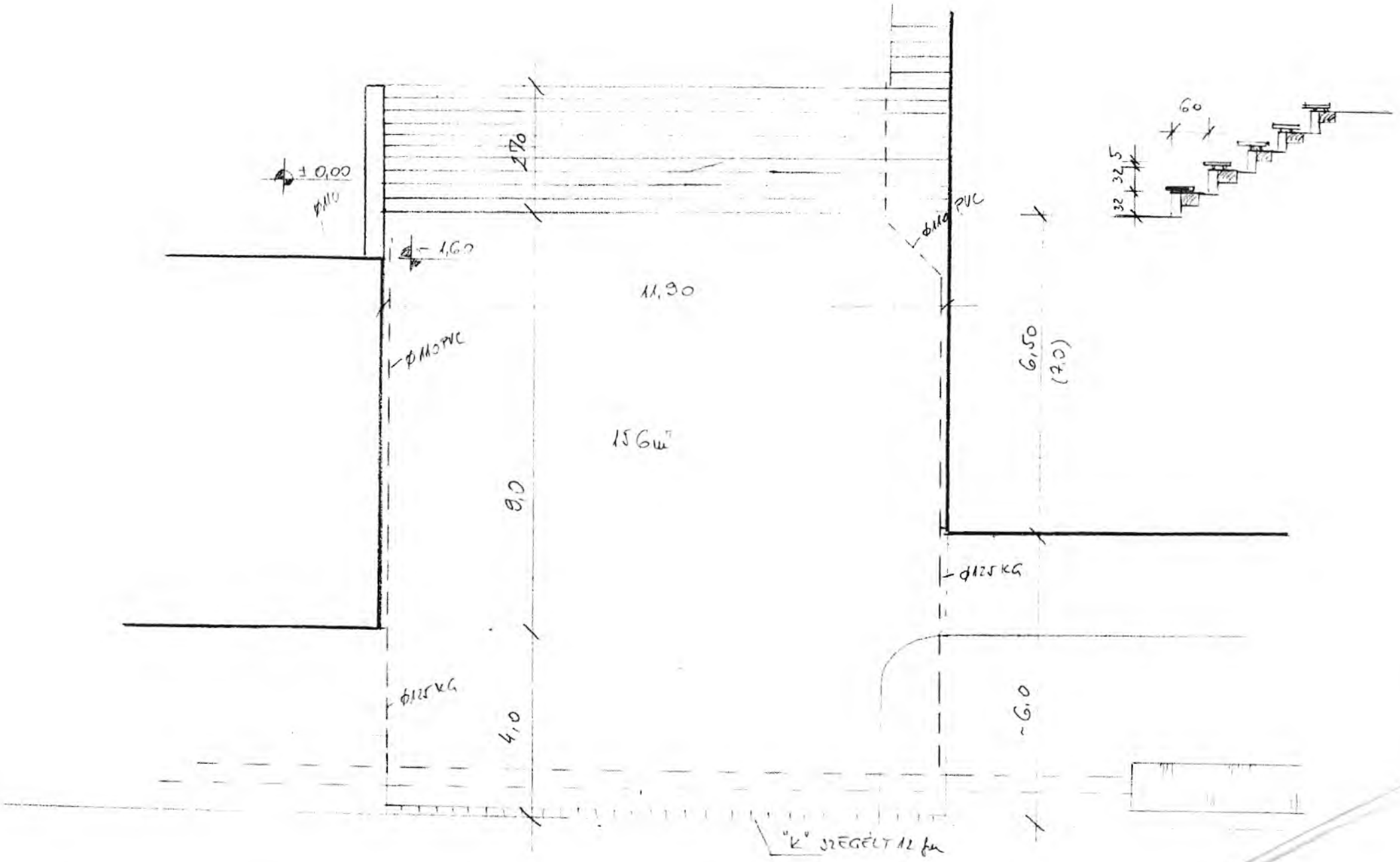
± 0,00
- 1,60
2,70
11,90
6,50
(7,0)
15,6m²
8,0
4,0
6,0
ϕ110 PVC
ϕ125 KG
6,0
32,5
32
"K" SZEGÉLT 12 fm

7.) Kavicsbeton kitöltés ülőpadoknál
(C16-08/KK)

5x11,0x0,3x0,15=3,0 m^3	a:18 500	55 500
	d: 25 000	75 000
Összesen:		1 629 800
Áfa:		440 046
Mindösszesen:		**2 069 846**

Balatonboglár, 2018. május 24.

Varga Csaba
30/226-5906

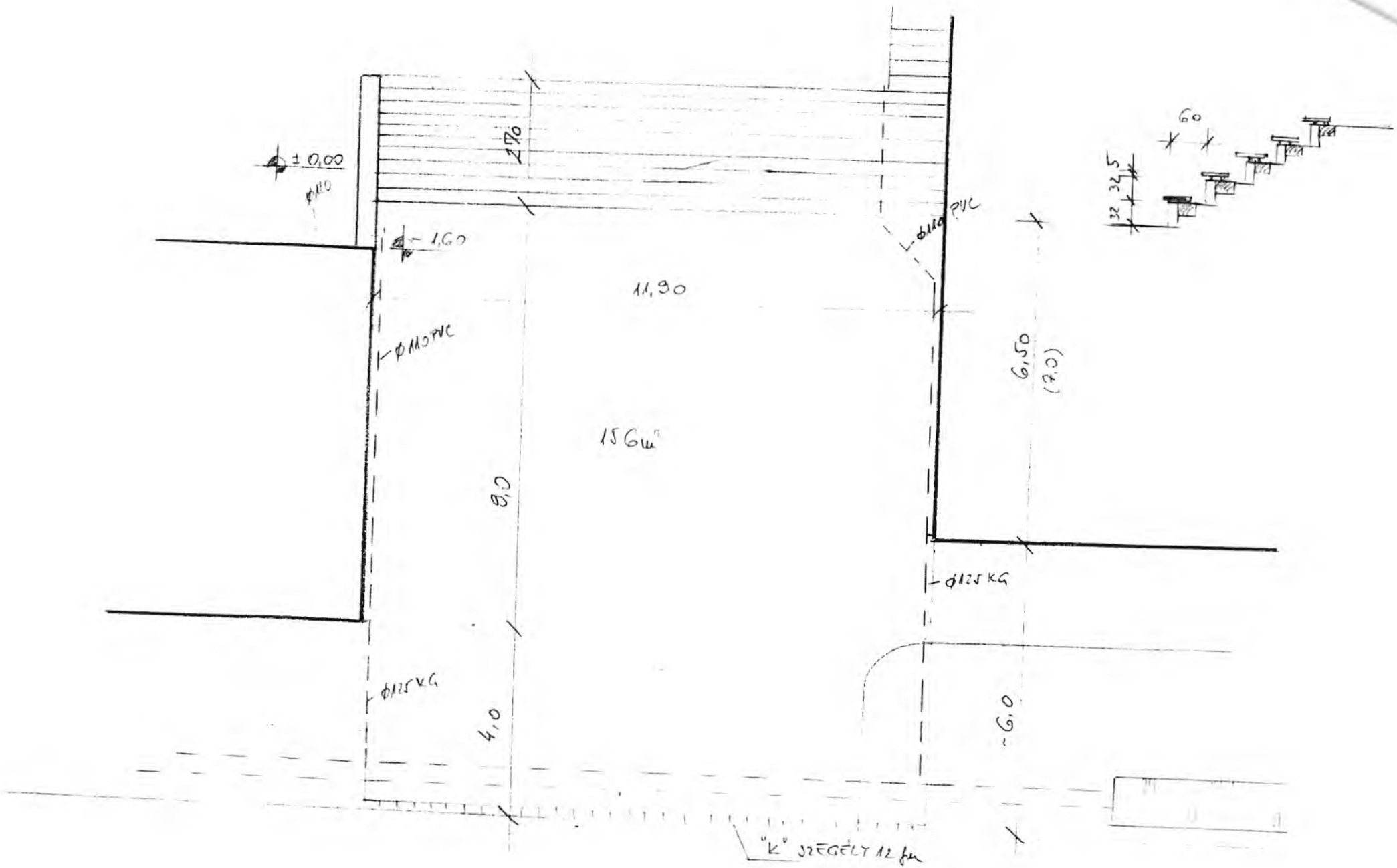
± 0,00
- 1,60
11,90
156 m²
9,0
4,0
6,50
(7,0)
6,0
Φ110 PVC
Φ125 KG
"K" SZEGÉLY 12 fm
60
32,5
32

Jelenléti ív

TELEKI KÖZSÉG ÖNKORMÁNYZAT KÉPVISELŐ-TESTÜLETÉNEK
2018. május 25. napján tartott nyilvános testületi ülésén megjelentekről

KÉPVISELŐ-TESTÜLET TAGJAI:

Hári László István polgármester .....

Strott András alpolgármester .....

Hunya Lajos Jánosné képviselő .....

Mónosné Szalai Anita képviselő .....

Orsós Sándorné képviselő .....

MEGHÍVOTTAK

Köselingné Dr. Kovács Zita jegyző .....

Ernyes Ervin pénzügyi osztályvezető .....

Magyar Szilvia főtanácsos .....

Király Lajosné főmunkatárs .....

BARTHA LILI MÁRTA .....

Landay Dávid .....

Teleki Község Önkormányzata Képviselő-testületének

4/2018.(V.30.) önkormányzati rendelete

Teleki Község Önkormányzat 2017. évi költségvetéséről szóló 2/2017.(II.28.) önkormányzati rendelet módosításáról

Teleki Község Önkormányzatának Képviselő-testülete az Alaptörvény 32. cikk (2) bekezdésében meghatározott eredeti jogalkotói hatáskörében, az Alaptörvény 32. cikk (1) bekezdés f) pontjában meghatározott feladatkörébe eljárva a következőket rendeli el:

1.§

Teleki Község Önkormányzata 2017. évi költségvetéséről szóló 2/2017.(II.28.) önkormányzati rendelet (a továbbiakban: Rendelet) 2.§ (1) bekezdés a) - c) pontjának helyébe a következő rendelkezés lép:

(1) A Képviselő-testület az önkormányzat 2017. évi költségvetését, egyenlegét

53 277 ezer Ft tárgyévi költségvetési bevétellel,
62 904 ezer Ft tárgyévi költségvetési kiadással és
9 627 ezer Ft tárgyévi költségvetési hiánnyal,

603 ezer Ft finanszírozási kiadással,
10 230 ezer Ft finanszírozási bevétellel állapítja meg,

amelyből
belső forrásból 9 052 ezer Ft a működési maradvány igénybevétele
517 ezer Ft a fejlesztési maradvány igénybevétele
661 ezer Ft az ÁHB megelőlegezések összege

külső forrásból 0 ezer Ft a működési hitelfelvétel.

a) Ezen belül működési egyenlegét az alábbiak szerint állapítja meg:

- **a működési bevételeit 48 068 e Ft-ban**
- **a működési kiadásait 53 677 e Ft-ban**

működési egyenlegét 5 609 e Ft hiánnyal állapítja meg, mely finanszírozását az előző évi maradvány biztosítja.

Működési kiadásaiból:

a személyi juttatások kiadásait	15 726 e Ft-ban
a munkaadókat terhelő járulékokat	2 584 e Ft-ban
a dologi kiadásokat	17 044 e Ft-ban
ellátottak pénzbeli juttatásait	3 400 e Ft-ban
egyéb működési célú kiadásokat	14 923 e Ft-ban
ebből a működési célú pénzeszközátadásokat	6 056 e Ft-ban
a működési célú általános tartalékot	8 867 e Ft-ban

állapítja meg.

b) Felhalmozási célú egyenlegét az alábbiak szerint állapítja meg:

- **a felhalmozási bevételeit** **5 209 e Ft-ban**
- **a felhalmozási kiadásait** **9 227 e Ft-ban**

felhalmozási egyenlegét 4 018 e Ft hiánnyal állapítja meg, mely finanszírozását az előző évi maradvány biztosítja.

Felhalmozási célú kiadásaiból:

felújítások összegét	7 683 e Ft-ban
beruházások összegét	1 544 e Ft-ban
egyéb felhalmozási célú kiadások összegét	0 e Ft-ban
felhalmozási célú tartalék összegét	0 e Ft-ban

állapítja meg.

c) Finanszírozási célú bevételeit és kiadásait az alábbiak szerint állapítja meg:

- **finanszírozási célú műveletek bevételét** **10 230 e Ft-ban**
- **finanszírozási célú műveletek kiadását** **603 e Ft-ban**

ebből:

- a működést szolgáló finanszírozási célú műveletek

bevételét	9 713 e Ft-ban
kiadását	603 e Ft-ban

- a felhalmozást szolgáló finanszírozási célú műveletek

bevételét	517 e Ft-ban
kiadását	0 e Ft-ban

állapítja meg.

2. §

(1) A Rendelet 1-7. melléklete helyébe e rendelet 1-7. melléklete lép.
(2) A Rendelet 10. melléklet helyébe e rendelet 8. melléklete lép.

3. §

E rendelet kihirdetését követő napon lép hatályba.

Teleki, 2018. május 25.

Hári László István
polgármester

Köselingné Dr. Kovács Zita
jegyző

Kihirdetve: a Balatonföldvári Közös Önkormányzati Hivatal Teleki hirdetőtábláján 15 napra elhelyezett hirdetménnyel 2018. május 30. napján.

Köselingné Dr. Kovács Zita
jegyző

Teleki Község Önkormányzatának
2017. évi költségvetésének módosítása - indoklás

ezer Ft-ban

Rovat	*Előirányzatok változása Bevételek/kiadások változása*	*Indoklás*
B1-B7	*A. Költségvetési bevételek*	***8 132***
B1	***I. Működési célú támogatások államháztartáson belülről***	***1 936***
B113	Szociális ágazati pótlék	116
B115	Rendkívüli önkormányzati támogatás	905
B16	Közfoglalkoztatás támogatása	915
B2	***II. Felhalmozási célú támogatások államháztartáson belülről***	***0***
B3	***III. Közhatalmi bevételek***	***6 133***
B34	Építményadó	353
B351	Iparűzési adó	5 115
B354	Gépjárműadó	294
B36	Pótlék, bírság bevételek	371
B4	***IV. Működési bevételek***	***63***
B402	Szolgáltatások ellenértéke (bérleti díjak)	63
B5	***V. Felhalmozási bevételek***	***0***
B6	***VI. Működési célú átvett pénzeszközök***	***0***
B7	***VII. Felhalmozási célú átvett pénzeszközök***	***0***
B8	*B. Finanszírozási bevételek*	***661***
	I. Költségvetési hiány belső finanszírozására szolgáló eszközök	***661***
	1. Előző évi maradvány igénybevétele	**0**
	1.1. Működési célú maradvány	0
	1.2. Felhalmozási célú maradvány	0
	2. ÁHB megelőlegezés	**661**
	Költségvetési bevételek mindösszesen	***8 793***
K1-K8	*A. Költségvetési kiadások*	***8 793***
K1-K5	***I. Működési kiadások***	***7 984***
K1107	Cafeteria	22
K122	Megbízási díjak	55
K123	Reprezentációs kiadások	84
K2	Járulékok	32
K311	Szakmai anyagok beszerzése	-4
K331	Közüzemi díjak	200
K332	Vásárolt élelmezés	6
K336	Szakmai tevékenységet segítő szolg.	-666
K337	Egyéb szolgáltatások (postaktg, banktg, szemétszállítás, egyéb)	54
K4	Települési támogatás	278
K513	Működési célú tartalék	7 923
K6-K8	***II. Felhalmozási kiadások***	***809***
K64	SVT Salgó tűzhely -klub helyiség	89
K6	Csatorna rákötés (4 önkormányzati ingatlan)	-270
K61	Településképi arculati kézikönyv elkészítése	990
K9	*B. Finanszírozási kiadások*	***0***
	Költségvetési kiadások mindösszesen	***8 793***

Teleki Község Önkormányzatának
2017. évi összevont mérlege

ezer Ft-ban

Rovat	Önkormányzati költségvetési bevételek - kiadások	2017. évi eredeti előirányzat	Módosított előirányzat 2017. 12. havi	Beszámoló előtti ei.mód.
B1-B7	*A. Költségvetési bevételek*	*30 993*	*45 145*	*53 277*
B1	*I. Működési célú támogatások államháztartáson belülről*	*18 229*	*30 136*	*32 072*
B2	*II. Felhalmozási célú támogatások államháztartáson belülről*	*5 209*	*5 209*	*5 209*
B3	*III. Közhatalmi bevételek*	*6 180*	*7 800*	*13 933*
B4	*IV. Működési bevételek*	*1 375*	*1 625*	*1 688*
B5	*V. Felhalmozási bevételek*	*0*	*0*	*0*
B6	*VI. Működési célú átvett pénzeszközök*	*0*	*375*	*375*
B7	*VII. Felhalmozási célú átvett pénzeszközök*	*0*	*0*	*0*
B8	*B. Finanszírozási bevételek*	*11 108*	*9 569*	*10 230*
	I. Költségvetési hiány belső finanszírozására szolgáló eszközök	*11 108*	*9 569*	*10 230*
	1. Előző évi maradvány igénybevétele	**11 108**	**9 569**	**9 569**
	1.1. Működési célú maradvány	10 591	9 052	9 052
	1.2. Felhalmozási célú maradvány	517	517	517
	2. ÁHB megelölegezések	**0**	**0**	**661**
	II. Költségvetési hiány külső finanszírozására szolgáló eszközök	*0*	*0*	*0*
	1. Működési célú hitel	0	0	0
	Bevételek összesen	***42 101***	***54 714***	***63 507***
K1-K8	*A. Költségvetési kiadások*	*41 498*	*54 111*	*62 904*
K1-K5	*I. Működési kiadások*	**30 564**	**45 693**	**53 677**
	1. Önkormányzat működési kiadásai	29 806	44 749	44 810
	2. Működési célú tartalék	758	944	8 867
K6-K8	*II. Felhalmozási kiadások*	**10 934**	**8 418**	**9 227**
	1. Beruházások	449	735	1 544
	2. Felújítások	10 485	7 683	7 683
	3. Egyéb felhalmozási célú kiadások	0	0	0
	3.1. Felhalmozási célú pénzeszközátadás	0	0	0
	3.2. Felhalmozási célú tartalék	*0*	*0*	*0*
K9	*B. Finanszírozási kiadások*	*603*	*603*	*603*
	Államháztartáson belüli megelölegezések visszafizetése	603	603	603
	Kiadások összesen	***42 101***	***54 714***	***63 507***

2. melléklet 4/2018.(V.30.) önkormányzati rendelethez

Teleki Község Önkormányzatának
2017. évi működési célú bevételei, kiadásai

ezer Ft-ban

Rovat	Működési bevételek - kiadások	2017. évi eredeti előirányzat	Módosított előirányzat 2017. 12. havi	Beszámoló előtti el.mód.	Változás
B1-B7	*A. Költségvetési bevételek*	*25 784*	*39 936*	*48 068*	
B1	***I. Működési célú támogatások államháztartáson belülről***	***18 229***	***30 136***	***32 072***	
B11	1. Önkormányzatok működési támogatásai	**15 083**	**18 775**	**19 796**	
B111	1.1. A helyi önkormányzatok működésének általános támogatása	8 854	9 854	9 854	
	Településüzemeltetéshez kapcsolódó feladatellátás támogatása	4 334	4 334	4 334	
	Zöldterület gazdálkodással kapcsolatos feladatok támogatása	1 443	1 443	1 443	
	Közvilágítás fenntartásának támogatása	1 536	1 536	1 536	
	Köztemető fenntartással kapcsolatos feladatok	343	343	343	
	Köutak fenntartásának támogatása	1 012	1 012	1 012	
	Üdülőhelyi feladatok támogatása	41	41	41	
	Egyéb önkormányzati feladatok támogatása	4 466	4 466	4 466	
	Lakott külterülettel kapcsolatos feladatok támogatás	13	13	13	
	I.1. jogcímekhez kapcsoló kiegészítés	0	0	0	
	Településképi arculati kézikönyv elkészítésének támogatása	0	1 000	1 000	
B112	1.2. A települési önkormányzatok egyes köznevelési feladatainak támogatása	0	0	0	
B113	1.3. A települési önkormányzatok szociális, gyermekjóléti és gyermekétkeztetési fel. támogatása	5 029	5 156	5 272	
	A telülési önkormányzatok szociális feladatok egyéb támogatása	1 824	1 824	1 824	
	Szociális étkeztetés	554	498	498	
	Falugondnoki szolgálat	2 500	2 500	2 500	
	Rászoruló gyermekek szünidei étk.támogatása	151	334	334	
	Szociális ágazati pótlék	0	0	116	116
B114	1.4. A települési önkormányzatok kulturális feladatainak támogatása	1 200	1 200	1 200	
B115	1.5. Működési célú központosított előirányzatok	0	2 565	3 470	
	A minimálbér és gar bérmin., járulék csökk. miatti kompenzáció	0	2 012	2 012	
	Szociális célú tüzifa támogatás	0	553	553	
	Rendkívüli önkormányzati támogatás	0	0	905	905
B16	2. Egyéb működési célú támogatások államháztartáson belülről	3 146	11 361	12 276	
	Közfoglalkoztatás támogatása	2 771	10 938	11 853	915
	Balatonföldvár Város Önk. (Dél-Balatoni Vízitársulat megszűnés)	375	0	0	
	Szociális célú Erzsébet utalvány	0	423	423	
B3	***II. Közhatalmi bevételek***	***6 180***	***7 800***	***13 933***	
B34	1. Vagyoni típusú adók	**1 980**	**2 367**	**2 720**	
	1.1. Építményadó	1 400	1 492	1 845	353
	1.2. Idegenforgalmi adó	30	81	81	
	1.3. Kommunális adó	200	294	294	
	1.4. Telekadó	350	500	500	
B35	2. Termékek és szolgáltatások adói	**4 150**	**5 340**	**10 749**	
	2.1. Iparűzési adó	3 800	4 930	10 045	5 115
	2.2. Gépjárműadó (40%)	350	410	704	294
B36	3. Egyéb közhatalmi bevételek (igazgatási szolgáltatási díj, bírságok)	**50**	**93**	**464**	371
B4	***III. Működési bevételek***	***1 375***	***1 625***	***1 688***	
B401	1. Készletértékesítés ellenértéke				
B402	2. Szolgáltatások ellenértéke(bérleti díjak)	250	250	313	63
B403	3. Közvetített szolgáltatások ellenértéke				
B404	4. Tulajdonosi bevételek				
B405	5. Ellátási díjak	900	900	900	
B406	6. Kiszámlázott ÁFA				
B407	7. ÁFA visszatérítése				
B408	8. Kamatbevételek	25	25	25	
B409	9. Egyéb pénzügyi műveletek bevételei				
B410	10. Biztosító által fizetett kártérítés				
B411	11. Egyéb működési bevételek	200	450	450	
B6	***IV. Működési célú átvett pénzeszközök***	***0***	***375***	***375***	
B65	Egyéb működési célú átvett pénzeszközök Balatonföldvár Város Önk. (Dél-Balatoni Vízitársulat megszűnés)	0	375	375	
B8	*B. Finanszírozási bevételek*	***10 591***	***9 052***	***9 713***	
	I. Költségvetési hiány belső finanszírozására szolgáló eszközök	***10 591***	***9 052***	***9 713***	
	1. Előző évi működési célú maradvány	10 591	9 052	9 052	
	2. ÁHB megelőlegezések	0	0	661	661
	II. Költségvetési hiány külső finanszírozására szolgáló eszközök	***0***	***0***	***0***	
	1. Működési célú hitel				
	Működési bevételek összesen	***36 375***	***48 988***	***57 781***	
	A. Költségvetési kiadások	*30 564*	*45 693*	*53 677*	
K1	***I. Személyi juttatások***	**9 959**	**15 565**	**15 726**	161
K2	***II. Munkaadót terhelő járulékok és szociális hozzájárulási adó***	**2 071**	**2 552**	**2 584**	32
K3	***III. Dologi kiadások***	**11 815**	**17 454**	**17 044**	-410
K4	***IV. Ellátottak pénzbeli juttatásai***	**1 850**	**3 122**	**3 400**	278
K5	***V. Egyéb működési célú kiadások***	**4 869**	**7 000**	**14 923**	
	1. Működési célú pénzeszközátadások, támogatások	4 111	6 056	6 056	
	2. Működési célú tartalék	758	944	8 867	
	2.1. Általános tartalék	500	944	8 867	7 923
	2.2. Működési célú céltartalék	258	0	0	
K9	*B. Finanszírozási kiadások*	*603*	*603*	*603*	
K914	Államháztartáson belüli megelőlegezések visszafizetése	603	603	603	
	Működési kiadások összesen	***31 167***	***46 296***	***54 280***	

Teleki Község Önkormányzatának
2017. évi felhalmozási bevételei, kiadásai

ezer Ft-ban

Rovat	Felhalmozási bevételek - kiadások	2017. évi eredeti előirányzat	Módosított előirányzat 2017. 12. havi	Beszámoló előtti ei.mód.	Változás
B1-B7	*A. Költségvetési bevételek*	*5 209*	*5 209*	*5 209*	
B2	*I. Felhalmozási célú támogatások államháztartáson belülről*	*5 209*	*5 209*	*5 209*	
B21	1. Hazai forrásból származó bevételek	5 209	5 209	5 209	
	Vis maior támogatás	5 209	5 209	5 209	
B5	*II. Felhalmozási bevételek*	*0*	*0*	*0*	
B51	1. Immateriális javak értékesítése				
B52	2. Ingatlanok értékesítése				
B53	3. Egyéb tárgyi eszközök értékesítése				
B54	4. Részesedések értékesítése				
B55	5. Részesedések megszűnéséhez kapcsolódó bevételek				
B7	*III. Felhalmozási célú átvett pénzeszközök*				
B8	*B. Finanszírozási bevételek*	*517*	*517*	*517*	
	I. Költségvetési hiány belső finanszírozására szolgáló eszközök	*517*	*517*	*517*	
	1. Előző évi felhalmozási célú maradvány	517	517	517	
	II. Költségvetési hiány külső finanszírozására szolgáló eszközök				
	1. Felhalmozási célú hitel				
	Felhalmozási bevételek összesen	**5 726**	**5 726**	**5 726**	
K6	*A. Költségvetési kiadások*	*10 934*	*8 418*	*9 227*	
	I. Beruházások	**449**	**735**	**1 544**	
	1. Európai Uniós támogatásból megvalósuló beruházások				
	2. Hazai támogatásból, saját forrásból megvalósítandó beruházások	449	735	1 544	
	Csatorna rákötés (4 önkormányzati ingatlan)	400	270	0	-270
	Közfoglalkoztatás: kisértékű beszerzés (felmosószett, szőnyegsöprű, ablaklehúzó)	49	0	0	
	Közfoglalkoztatás: magassági ágvágó	0	295	295	
	Informatikai eszköz: nyomtató, adapter	0	46	46	
	Bojler beszerzés	0	63	63	
	Laminálógép vásárlás	0	16	16	
	Telefon vásárlás	0	45	45	
	SVT Salgo tüzhely - klub helyiség	0	0	89	89
	Településképi arculati kézikönyv elkészítése	0	0	990	990
K7	*II. Felújítások*	*10 485*	*7 683*	*7 683*	
	1. Európai Uniós támogatásból megvalósuló felújítások				
	2. Hazai támogatásból, saját forrásból megvalósuló felújítások	10 485	7 683	7 683	
	Vis maior (Liliom utca helyreállítása)	5 638	5 638	5 638	
	Adósságkonsz.-ban nem részesült települési önk. fejl. támogatása (fűtésszerelés)	517	517	517	
	Rákóczi u. 30-32. aszfaltos felújítás	1 032	1 032	1 032	
	Temető felé vezető út felújítása	2 500	0	0	
	Szolgálati lakás felújítása	500	198	198	
	Hivatal épületének festése	298	298	298	
K8	*III. Egyéb felhalmozási célú kiadások*	*0*	*0*	*0*	
	1. Felhalmozási célú pénzeszközátadás				
	2. Felhalmozási célú tartalék				
K9	*B. Finanszírozási kiadások*	*0*	*0*	*0*	
	Felhalmozási kiadások összesen	**10 934**	**8 418**	**9 227**	

Teleki Község Önkormányzata
2017. évi működési célú támogatásai, pénzeszközátadásai, közvetetett támogatásai

ezer Ft-ban

Működési célú támogatások, pénzeszközátadások	2017. évi eredeti előirányzat	Módosított előirányzat 2017. 12. havi	Beszámoló előtti ei.mód.	Változás
I. Működési célú pénzeszközátadások	***3 911***	***4 864***	***4 864***	
1. Többcélú kistérségi társulásnak, önkormányzatoknak és költségvetési szerveinek	**3 911**	**4 864**	**4 864**	
Óvodai nevelés				
Családsegítés, gyermekjóléti feladatok				
Jelzőrendszeres házi segítésnyújtás				
Pénzügyi Gondnokság konyha működtetés (intézményi étkeztetés)				
Pénzügyi Gondnokság iroda működtetés	1 259	1 259	1 259	
Háziorvosi ügyeleti ellátás				
Egészségügyi laboratóriumi szolgáltatás				
Kistérségi TV működtetés				
Kistérségi Társulás tagdíj (500 Ft/fő)				
2016. évi hátralék (Többcélú Társulásnak)	172	172	172	
Fonyód Többcélú Kistérségi Társulás (szennyvíz projekt működési támogatás)	628	628	628	
Óvodai nevelés Balatonszárszó	1 394	1 394	1 394	
Belső ellenőrzés (2016-2017. évi)	370	370	370	
Somogy Megyei Önkormányzati Társulás (munka- és tűzvédelem, műk.ktg.h.jár)	88	88	88	
DBRHÖT tagdíj, működési hozzájárulás (50/2017.(VII.04.))	0	164	164	
DBRHÖT pótbefizetés	0	579	579	
Fogorvosi alapellátás, fizikoterápiás szolgáltatás	0	210	210	
2. Egyéb működési célú pénzeszközátadás				
II. Működési célú támogatások	***200***	***200***	***200***	
1. Háztartásoknak				
2. Civil szervezeteknek	**200**	**200**	**200**	
BF TKT Turisztikai Egyesület				
Települési Önkormányzatok Országos Szövetsége				
Balaton Sport Lövész Klub				
Szívbeteg Csecsemőkért				
III. A helyi önkormányzatok előző évi elszámolásából származó kiadások	***0***	***992***	***992***	
2015. évi közművelődési pályázat visszafizetés	0	17	17	
2015. évi szociális feladatok visszafizetés	0	656	656	
2016. évi szociális tűzifa tám. visszafizetés	0	1	1	
2016. évi közművelődési pályázat visszafizetés	0	27	27	
2016. évi rendkívüli önkormányzati támogatás visszafizetés	0	258	258	
2016. évi szociális feladatok támogatás visszafizetés	0	33	33	
Egyéb működési célú kiadások mindösszesen (I+II+III)	***4 111***	***6 056***	***6 056***	

5. melléklet 4/2018.(V.30.) önkormányzati rendelethez

Teleki Község Önkormányzatának 2017. évi bevételei kiemelt előirányzatonként, feladatonként

ezer Ft-ban

Önkormányzat	2017. évi eredeti és módosított előirányzat (kiemelt előirányzatok)											
	Működési célú bevételek							Felhalmozási célúl bevételek				Bevételek mindösszesen
	Működési bevételek	Működési célú támogatások államháztartáson belülről		Közhatalmi bevételek	Működési célú átvett pénzeszközök	Fin.bev.: pénzmaradvány, ÁHB megelőlegezés	Működési célú bevételek összesen	Felhalmozási célú bevételek áht-n belülről	Felh. bevételek, átvett pénzeszközök	Felhalmozási célú maradvány	Felhalmozási célú bevételek összesen	
		Feladat finanszírozás	Egyéb állami támogatás									
Nem kötelező (eredeti)												
Kötelező (eredeti)	1 375	18 229		6 180	0	10 591	**36 375**	5 209	0	517	**5 726**	**42 101**
Kötelező (módosított 2017.09. havi)	1 480	28 033		6 210	375	10 591	**46 689**	5 209	0	517	**5 726**	**52 415**
Kötelező (módosított 2017.12. havi)	1 625	30 136		7 800	375	9 052	**48 988**	5 209	0	517	**5 726**	**54 714**
Kötelező (beszámoló előtti ei.mód.)	1 688	32 072		13 933	375	9 713	**57 781**	5 209	0	517	**5 726**	**63 507**
Államigazgatási (eredeti)												
Önkormányzat összesen (eredeti)	**1 375**	**18 229**	**0**	**6 180**	**0**	**10 591**	**36 375**	**5 209**	**0**	**517**	**5 726**	**42 101**
Önkormányzat összesen (módosított 2017.09. havi)	**1 480**	**28 033**	**0**	**6 210**	**375**	**10 591**	**46 689**	**5 209**	**0**	**517**	**5 726**	**52 415**
Önkormányzat összesen (módosított 2017.12. havi)	**1 625**	**30 136**	**0**	**7 800**	**375**	**9 052**	**48 988**	**5 209**	**0**	**517**	**5 726**	**54 714**
Önkormányzat összesen (beszámoló előtti ei.mód.)	**1 688**	**32 072**	**0**	**13 933**	**375**	**9 713**	**57 781**	**5 209**	**0**	**517**	**5 726**	**63 507**

Teleki Község Önkormányzatának 2017. évi kiadásai intézményenként, kiemelt előirányzatonként, feladatonkénti bontásban

ezer Ft-ban

Önkormányzat/ intézmények/feladatok szerinti bontásban	2017. évi eredeti és módosított előirányzat (kiemelt előirányzatok)													Engedélyezett létszám
	Működési célú kiadások							Működési célú kiadások mind összesen	Felhalmozási célú kiadások				Költségvetési kiadások összesen	
	Személyi juttatás	Munkaadót terhelő járulékok és szociális hozzájárulási adó	Dologi kiadások	Ellátottak pénzbeli juttatásai	Egyéb működési célú kiadások		Finanszírozási kiadás		Beruházás	Felújítás	Egyéb felhalmozási célú kiadás	Felhalmozási célú kiadások összesen		
					Műk. célú pénzeszköz átadás	Működési célú tartalék								
Kötelező (eredeti)	9 959	2 071	11 815	1 850	3 911	758	603	**30 967**				**0**	**30 967**	1
Kötelező (módosított 2017.09. havi)	15 496	2 680	14 304	2 050	5 823	33	603	**40 989**				**0**	**40 989**	1
Kötelező (módosított 2017.12. havi)	15 565	2 552	17 454	3 122	5 856	944	603	**46 096**				**0**	**46 096**	1
Kötelező (beszámoló előtti ei.mód.)	15 726	2 584	17 044	3 400	5 856	8 867	603	**54 080**				**0**	**54 080**	1
Nem kötelező (eredeti)					200			**200**	449	10 485	0	**10 934**	**11 134**	
Nem kötelező (módosított 2017.09. havi)					200			**200**	741	10 485	0	**11 226**	**11 426**	
Nem kötelező (módosított 2017.12. havi)					200			**200**	735	7 683	0	**8 418**	**8 618**	
Nem kötelező (beszámoló előtti ei.mód.)					200			**200**	1 544	7 683	0	**9 227**	**9 427**	
Államigazgatási feladatok														
Önkormányzat összesen (eredeti)	**9 959**	**2 071**	**11 815**	**1 850**	**4 111**	**758**	**603**	**31 167**	**449**	**10 485**	**0**	**10 934**	**42 101**	**1**
Önkormányzat összesen (módosított 2017.09. havi)	**15 496**	**2 680**	**14 304**	**2 050**	**6 023**	**33**	**603**	**41 189**	**741**	**10 485**	**0**	**11 226**	**52 415**	**1**
Önkormányzat összesen (módosított 2017.12. havi)	**15 565**	**2 552**	**17 454**	**3 122**	**6 056**	**944**	**603**	**46 296**	**735**	**7 683**	**0**	**8 418**	**54 714**	**1**
Önkormányzat összesen (beszámoló előtti ei.mód.)	**15 726**	**2 584**	**17 044**	**3 400**	**6 056**	**8 867**	**603**	**54 280**	**1 544**	**7 683**	**0**	**9 227**	**63 507**	**1**

közfoglalkoztatottak létszáma (önkormányzat) 17

Teleki Község Önkormányzata
2017. évi költségvetési kiadásainak részletezése kormányzati funkciók szerint

ezer Ft-ban

Rovat	Kiadások	2017. évi eredeti előirányzat													
		011130 Önk. és önk.-i hivatalok jogalkotói és ált. igazgatási tevékenysége	066020 Város- és község gazdálkodási szolg.	107055 Falu gondnoki szolgáltatás	013320 Köztemető fenntartás	064010 Köz-világítás	013350 Önkormányzati vagyonnal való gazd. fel.	107051 Szociális étkeztetés	107060 Egyéb pénbeli és szoc. ellátások	082092 Közművelődési intézmény működtetése	045160 Közutak, hidak fenntartása	EÜ-i ellátás	082044 Könyvtári szolgáltatások	041233 Közfoglalkoztatás	Összesen
K11	**Foglalkoztatottak személyi juttatásai**	**0**	**0**	**2 203**	**0**	**0**	**0**	**0**	**0**	**0**	**0**	**0**	**0**	**2 338**	**4 541**
	Alkalmazottak illetménye			2 027										2 338	4 365
	Közlekedési költségtérítés			72											72
	Cafeteria			104											104
K12	**Külső személyi juttatások**	**4 988**	**0**	**0**	**0**	**0**	**0**	**0**	**0**	**150**	**0**	**0**	**280**	**0**	5 418
	Polgármester illetménye	3 590													3 590
	Költségtérítés	539													539
	Cafeteria	149													149
	Képviselői tiszteletdíjak, alpolgármesteri díj, költségtérítés	540													540
	Megbízási díj	20											280		300
	Reprezentáció	150								150					300
K1	**Személyi juttatások összesen**	**4 988**	**0**	**2 203**	**0**	**0**	**0**	**0**	**0**	**150**	**0**	**0**	**280**	**2 338**	**9 959**
	Szociális hozzájárulási adó	1 047		455									57	273	1 832
	Munkáltatót terhelő szja	128		36						75					239
K2	**Munkaadót terhelő járulékok és szociális hozzájárulási adó**	**1 175**	**0**	**491**	**0**	**0**	**0**	**0**	**0**	**75**	**0**	**0**	**57**	**273**	**2 071**
K 31	**Készletbeszerzés**	**370**	**650**	**340**	**100**	**0**	**70**	**0**	**0**	**65**	**0**	**0**	**40**	**388**	**2 023**
K 311	Szakmai anyagok beszerzése (könyv, folyóirat, napilap, gyógyszer, egyéb)												10		10
K 312	Üzemeltetési anyagok														0
	Nyomtatvány, irodaszer	100		10									10		120
	Tüzelőanyag														0
	Hajtó- és kenőanyagok	20	300	300	100		30							100	850
	Tisztítószer	50					10			40					100
	Park- és közterület fenntartás		100												100
	Egyéb üzemeltetés, készletbeszerzés	200	250	20			30			25			20	200	745
	Munkaruha			10										88	98
K 32	**Kommunikációs szolgáltatások**	**280**	**0**	**0**	**0**	**0**	**0**	**0**	**0**	**0**	**0**	**0**	**0**	**0**	**280**
K 321	Informatikai szolgáltatások	150													150
K 322	Egyéb kommunikációs szolgáltatások (telefon, mobiltelefon)	130													130
K 33	**Szolgáltatási kiadások**	**1 727**	**355**	**305**	**65**	**850**	**78**	**1 250**	**0**	**800**	**303**	**210**	**305**	**0**	**6 248**
K 331	Közüzemi díjak	300	50		50	850	30			650			270		2 200
K 332	Vásárolt élelmezés							1 250							1 250
K 333	Bérleti és lízingdíjak														0
K 334	Karbantartás, kisjavítás	495	50				33			100	303				981
K 335	Közvetített szolgáltatások														0

K 336	Szakmai tevékenységet segítő szolgáltatások	100													100
	Fogorvosi alapellátás											171			171
	Fizikoterápiás szolgáltatás											39			39
K 337	Egyéb szolgáltatások														0
	Postaköltség	60													60
	Bankköltség	350													350
	Biztosítások (vagyon, gépjármű)	115	15	165											295
	Szúnyog és kullancsirtás			60											60
	Hóeltakarítás		100												100
	Veszélyes fák kivágása (6/2017. (I.24.))	197													197
	Szemétszállítás	20	90		15										125
	Kéményseprés, rovarirtás, egyéb	90	50	80			15			50			35		320
K 34	**Kiküldetések, reklám- és propagandakiadások**	**70**	**0**	**0**	**0**	**0**	**0**	**0**	**0**	**50**	**0**	**0**	**0**	**0**	**120**
K 341	Kiküldetések														0
K 342	Reklám- és propagandakiadások	70								50					120
K 35	**Különféle befizetések és egyéb dologi kiadások**	**766**	**280**	**168**	**45**	**230**	**40**	**338**	**0**	**986**	**81**	**0**	**106**	**104**	**3 144**
K 351	Működési célú előzetesen felszámított ÁFA	586	270	138	45	230	40	338	0	436	81	0	96	104	2 364
K 352	Fizetendő ÁFA														0
K 353	Kamatkiadások	30													30
K 354	Egyéb pénzügyi műveletek kiadásai														0
K 355	Egyéb dologi kiadások	50	10	30									10		100
	Rendezvények	50								550					600
	Különféle adók, díjak, adójellegű befizetések, hozzájárulások	50													50
K3	**Dologi kiadások összesen**	**3 213**	**1 285**	**813**	**210**	**1 080**	**188**	**1 588**	**0**	**1 901**	**384**	**210**	**451**	**492**	**11 815**
K4	**Ellátottak pénzbeli juttatásai**								**1 850**						**1 850**
K5	**Egyéb működési célú kiadások**														**0**
K6	**Beruházások (kis értékű tárgyi eszköz beszerzés)**														**0**
	Költségvetési kiadások összesen	***9 376***	***1 285***	***3 507***	***210***	***1 080***	***188***	***1 588***	***1 850***	***2 126***	***384***	***210***	***788***	***3 103***	***25 695***
	Létszám (fő)			1										9	10

Rovat	Kiadások	Módosított előirányzat 2017.12.havi													
		011130 Önk. és önk.-i hivatalok jogalkotói és ált. igazgatási tevékenysége	*066020 Város- és község gazdálkodási szolg.*	*107055 Falu gondnoki szolgáltatás*	*013320 Köztemető fenntartás*	*064010 Köz-világítás*	*013350 Önkormányzati vagyonnal való gazd. fel.*	*107 051 Szociális étkeztetés*	*107060 Egyéb pénbeli és szoc. ellátások*	*082092 Közművelődési intézmény működtetése*	*045160 Közutak, hidak fenntartása*	*EÜ-i ellátás*	*082044 Könyvtári szolgáltatások*	*041233 Közfoglalkoztatás*	*Összesen*
K11	**Foglalkoztatottak személyi juttatásai**	**0**	**0**	**2 222**	**0**	**0**	**0**	**0**	**0**	**0**	**0**	**0**	**0**	**7 875**	**10 097**
	Alkalmazottak illetménye			2 027										7 875	9 902
	Közlekedési költségtérítés			91											91
	Étkezési utalvány			104											104
K12	**Külső személyi juttatások**	**4 900**	**0**	**0**	**0**	**0**	**0**	**0**	**0**	**259**	**0**	**0**	**309**	**0**	**5 468**
	Polgármester illetménye	3 590													3 590
	Költségtérítés	539													539
	Cafeteria	149													149
	Képviselői tiszteletdíjak, alpolgármesteri díj, költségtérítés	540													540
	Megbízási díj	20											280		300
	Reprezentáció	62								259			29		350
K1	**Személyi juttatások összesen**	**4 900**	**0**	**2 222**	**0**	**0**	**0**	**0**	**0**	**259**	**0**	**0**	**309**	**7 875**	**15 565**
	Szociális hozzájárulási adó	1 007		465									57	882	2 411
	Munkáltatót terhelő szja	103		36						2					141
K2	**Munkaadót terhelő járulékok és szociális hozzájárulási adó**	**1 110**	**0**	**501**	**0**	**0**	**0**	**0**	**0**	**2**	**0**	**0**	**57**	**882**	**2 552**
K 31	**Készletbeszerzés**	**463**	**604**	**334**	**100**	**0**	**0**	**0**	**0**	**95**	**0**	**0**	**40**	**1 711**	**3 347**
K 311	Szakmai anyagok beszerzése (könyv, folyóirat, napilap, gyógyszer, egyéb)	54											10		64
K 312	Üzemeltetési anyagok														0
	Nyomtatvány, irodaszer	82		10									10		102
	Tüzelőanyag														0
	Hajtó- és kenőanyagok	38	247	300	100		0							100	785
	Tisztítószer	89		1			0			40					130
	Park- és közterület fenntartás		100												100
	Egyéb üzemeltetés, készletbeszerzés	200	250	20			0			55			20	1 448	1 993
	Munkaruha		7	3										163	173
K 32	**Kommunikációs szolgáltatások**	**358**	**0**	**0**	**0**	**0**	**0**	**0**	**0**	**0**	**0**	**0**	**34**	**0**	**392**
K 321	Informatikai szolgáltatások	224											34		258
K 322	Egyéb kommunikációs szolgáltatások (telefon, mobiltelefon)	134													134
K 33	**Szolgáltatási kiadások**	**2 511**	**1 096**	**305**	**1 310**	**950**	**63**	**1 331**	**0**	**1 590**	**237**	**0**	**363**	**96**	**9 852**
K 331	Közüzemi díjak	410	50		50	950	30			574			320		2 384
K 332	Vásárolt élelmezés							1 331							1 331
K 333	Bérleti és lízingdíjak														0
K 334	Karbantartás, kisjavítás	476	345		924		33			100	237				2 115
K 335	Közvetített szolgáltatások														0

K 336	Szakmai tevékenységet segítő szolgáltatások	100													100
	Foglalkozás- egészségügyi alapellátás														0
	Fogorvosi alapellátás											0			0
	Fizikoterápiás szolgáltatás											0			0
	Továbbképzés, oktatás														0
	Startmunkaprogram készítése													96	96
	Településképi Arculati Kézikönyv elkészítése	780													780
K 337	Egyéb szolgáltatások														0
	Postaköltség	60													60
	Bankköltség	350													350
	Biztosítások (vagyon, gépjármű)	115	15	165											295
	Szúnyog és kullancsirtás			60											60
	Hóeltakarítás		0												0
	Veszélyes fák kivágása (6/2017. (I.24.))	0	250												250
	Szemétszállítás	0	11		114										125
	Kéményseprés, rovarirtás, egyéb	220	150	80	222		0			65			43		780
	Rendezvények									851					851
	300 éves berkenyefa állapotfelm. (20/2017. (II.22.))	0	275												275
K 34	**Kiküldetések, reklám- és propagandakiadások**	**70**	**0**	**0**	**0**	**0**	**0**	**0**	**0**	**50**	**0**	**0**	**0**	**0**	**120**
K 341	Kiküldetések														0
K 342	Reklám- és propagandakiadások	70								50					120
K 35	**Különféle befizetések és egyéb dologi kiadások**	**770**	**360**	**145**	**340**	**230**	**0**	**378**	**0**	**933**	**0**	**0**	**109**	**478**	**3 743**
K 351	Működési célú előzetesen felszámított ÁFA	700	350	138	340	230	0	378	0	436	0	0	96	460	3 128
K 352	Fizetendő ÁFA														0
K 353	Kamatkiadások	31													31
K 354	Egyéb pénzügyi műveletek kiadásai														0
K 355	Egyéb dologi kiadások	16	10	7						6			13	18	70
	Rendezvények	0								491					491
	Különféle adók, díjak, adójellegű befizetések, hozzájárulások	23													23
K3	**Dologi kiadások összesen**	**4 172**	**2 060**	**784**	**1 750**	**1 180**	**63**	**1 709**	**0**	**2 668**	**237**	**0**	**546**	**2 285**	**17 454**
K4	**Ellátottak pénzbeli juttatásai**	**200**							**2 922**						**3 122**
K5	**Egyéb működési célú kiadások**														**0**
K6	**Beruházások (kis értékű tárgyi eszköz beszerzés)**														**0**
	Költségvetési kiadások összesen	***10 382***	***2 060***	***3 507***	***1 750***	***1 180***	***63***	***1 709***	***2 922***	***2 929***	***237***	***0***	***912***	***11 042***	***38 693***
	Létszám (fő)			1										17	18

Rovat	Kiadások	Beszámoló előtti ei.mód.													
		011130 Önk. és önk.-i hivatalok jogalkotói és ált. igazgatási tevékenysége	*066020 Város- és község gazdálkodási szolg.*	*107055 Falu gondnoki szolgáltatás*	*013320 Köztemető fenntartás*	*064010 Köz-világítás*	*013350 Önkormányzati vagyonnal való gazd. fel.*	*107 051 Szociális étkeztetés*	*107060 Egyéb pénbeli és szoc. ellátások*	*082092 Közművelődési intézmény működtetése*	*045160 Közutak, hidak fenntartása*	*EÜ-i ellátás*	*082044 Könyvtári szolgáltatások*	*041233 Közfoglalkoztatás*	*Összesen*
K11	**Foglalkoztatottak személyi juttatásai**	**0**	**0**	**2 244**	**0**	**0**	**0**	**0**	**0**	**0**	**0**	**0**	**0**	**7 875**	**10 119**
	Alkalmazottak illetménye			2 027										7 875	9 902
	Közlekedési költségtérítés			91											91
	Étkezési utalvány			126											126
K12	**Külső személyi juttatások**	**4 971**	**0**	**0**	**0**	**0**	**0**	**0**	**0**	**312**	**0**	**0**	**324**	**0**	**5 607**
	Polgármester illetménye	3 590													3 590
	Költségtérítés	539													539
	Cafeteria	149													149
	Képviselői tiszteletdíjak, alpolgármesteri díj, költségtérítés	540													540
	Megbízási díj	60											295		355
	Reprezentáció	93								312			29		434
K1	**Személyi juttatások összesen**	**4 971**	**0**	**2 244**	**0**	**0**	**0**	**0**	**0**	**312**	**0**	**0**	**324**	**7 875**	**15 726**
	Szociális hozzájárulási adó	1 031		469									60	883	2 443
	Munkáltatót terhelő szja	112		26						0			3		141
K2	**Munkaadót terhelő járulékok és szociális hozzájárulási adó**	**1 143**	**0**	**495**	**0**	**0**	**0**	**0**	**0**	**0**	**0**	**0**	**63**	**883**	**2 584**
K 31	**Készletbeszerzés**	**519**	**549**	**334**	**100**	**0**	**0**	**0**	**0**	**95**	**0**	**0**	**35**	**1 711**	**3 343**
K 311	Szakmai anyagok beszerzése (könyv, folyóirat, napilap, gyógyszer, egyéb)	55											5		60
K 312	Üzemeltetési anyagok														0
	Nyomtatvány, irodaszer	131		4									10		145
	Tüzelőanyag														0
	Hajtó- és kenőanyagok	38	170	305	100		0							100	713
	Tisztítószer	89		2			0			40					131
	Park- és közterület fenntartás		15												15
	Egyéb üzemeltetés, készletbeszerzés	206	357	20			0			55			20	1 448	2 106
	Munkaruha		7	3										163	173
K 32	**Kommunikációs szolgáltatások**	**358**	**0**	**0**	**0**	**0**	**0**	**0**	**0**	**0**	**0**	**0**	**34**	**0**	**392**
K 321	Informatikai szolgáltatások	224											34		258
K 322	Egyéb kommunikációs szolgáltatások (telefon, mobiltelefon)	134													134
K 33	**Szolgáltatási kiadások**	**1 863**	**1 119**	**196**	**1 309**	**950**	**63**	**1 337**	**0**	**1 863**	**237**	**0**	**413**	**96**	**9 446**
K 331	Közüzemi díjak	460	50		50	950	30			674			370		2 584
K 332	Vásárolt élelmezés							1 337							1 337
K 333	Bérleti és lízingdíjak														0
K 334	Karbantartás, kisjavítás	476	345		924		33			100	237				2 115
K 335	Közvetített szolgáltatások														0

K 336	Szakmai tevékenységet segítő szolgáltatások	212													212
	Foglalkozás- egészségügyi alapellátás			2											2
	Fogorvosi alapellátás											0			0
	Fizikoterápiás szolgáltatás											0			0
	Továbbképzés, oktatás														0
	Startmunkaprogram készítése													96	96
	Településképi Arculati Kézikönyv elkészítése	0													0
K 337	Egyéb szolgáltatások														0
	Postaköltség	73													73
	Bankköltség	363													363
	Biztosítások (vagyon, gépjármű)	75	10	130											215
	Szúnyog és kullancsirtás			0											0
	Hóeltakarítás		0												0
	Veszélyes fák kivágása (6/2017. (I.24.))	0	250												250
	Szemétszállítás	0	15		114										129
	Kéményseprés, rovarirtás, egyéb	204	174	64	221		0			153			43		859
	Rendezvények									936					936
	300 éves berkenyefa állapotfelm. (20/2017. (II.22.))	0	275												275
K 34	**Kiküldetések, reklám- és propagandakiadások**	**70**	**0**	**0**	**0**	**0**	**0**	**0**	**0**	**50**	**0**	**0**	**0**	**0**	**120**
K 341	Kiküldetések														0
K 342	Reklám- és propagandakiadások	70								50					120
K 35	**Különféle befizetések és egyéb dologi kiadások**	**788**	**370**	**145**	**340**	**230**	**0**	**378**	**0**	**893**	**0**	**0**	**125**	**474**	**3 743**
K 351	Működési célú előzetesen felszámított ÁFA	700	350	138	340	230	0	378	0	436	0	0	100	456	3 128
K 352	Fizetendő ÁFA														0
K 353	Kamatkiadások	31													31
K 354	Egyéb pénzügyi műveletek kiadásai														0
K 355	Egyéb dologi kiadások	16	20	7						14			25	18	100
	Rendezvények	0								443					443
	Különféle adók, díjak, adójellegű befizetések, hozzájárulások	41													41
K3	**Dologi kiadások összesen**	**3 598**	**2 038**	**675**	**1 749**	**1 180**	**63**	**1 715**	**0**	**2 901**	**237**	**0**	**607**	**2 281**	**17 044**
K4	**Ellátottak pénzbeli juttatásai**	**300**							**3 100**						**3 400**
K5	**Egyéb működési célú kiadások**														**0**
K6	**Beruházások (kis értékű tárgyi eszköz beszerzés)**														**0**
	Költségvetési kiadások összesen	***10 012***	***2 038***	***3 414***	***1 749***	***1 180***	***63***	***1 715***	***3 100***	***3 213***	***237***	***0***	***994***	***11 039***	***38 754***
	Létszám (fő)			1										17	18

8. melléklet 4/2018.(V.30.) önkormányzati rendelethez

Teleki Község Önkormányzat 2017. évi bevétel-kiadási előirányzat-felhasználási ütemterve

ezer Ft-ban

Megnevezés	Január	Február	Március	Április	Május	Június	Július	Aug.	Szept.	Okt.	Nov.	Dec.	Összesen
1.Bevételek													
Támogatások ÁHT-n belülről	2 974	1 542	4 636	2 243	2 002	3 002	2 523	2 983	1 760	2 913	2 178	3 316	**32 072**
Közhatalmi bevételek	92	137	1 578	345	170	21	6	205	2 369	160	262	8 588	**13 933**
Működési bevételek	60	46	114	38	152	7	104	223	73	107	257	507	**1 688**
Működési célú átvett pénzeszközök		375											**375**
Felhalmozási bevételek					5 164							45	**5 209**
Előző évi maradvány, ÁHB megelőleg.	9 569											661	**10 230**
Bevételek összesen	**12 695**	**2 100**	**6 328**	**2 626**	**7 488**	**3 030**	**2 633**	**3 411**	**4 202**	**3 180**	**2 697**	**13 117**	**63 507**
2.Kiadások													
Működési célú kiadások	1 771	2 228	2 813	2 372	2 642	3 757	3 084	4 940	2 214	3 160	2 634	7 139	**38 754**
Működési c. pénzeszk.átadás, tám.		308	17	15	1 185	156	310	405	105	105	148	3 302	**6 056**
Beruházás, fejlesztés	498			1 327	5 638			63	16	45		1 640	**9 227**
Tartalék felhasználása, tervezett maradvány												8 867	**8 867**
Finanszírozási kiadások	603												**603**
Kiadások összesen	**2 872**	**2 536**	**2 830**	**3 714**	**9 465**	**3 913**	**3 394**	**5 408**	**2 335**	**3 310**	**2 782**	**20 948**	**63 507**
Havi egyenleg	**9 823**	**-436**	**3 498**	**-1 088**	**-1 977**	**-883**	**-761**	**-1 997**	**1 867**	**-130**	**-85**	**-7 831**	**0**
Göngyölített egyenleg	**9 823**	**9 387**	**12 885**	**11 797**	**9 820**	**8 937**	**8 176**	**6 179**	**8 046**	**7 916**	**7 831**	**0**	**0**

Teleki Község Önkormányzata
Képviselő-testületének

5/2018. (V.30.) önkormányzati rendelete
az önkormányzat 2017. évi zárszámadásáról

Teleki Község Önkormányzatának Képviselő-testülete az Alaptörvény 32. cikk (2) bekezdésében meghatározott eredeti jogalkotói hatáskörében, az Alaptörvény 32. cikk (1) bekezdés f) pontjában meghatározott feladatkörébe eljárva a következőket rendeli el:

1. §

(1) Teleki Község Önkormányzatának Képviselő-testülete a 2017. évi költségvetés végrehajtásáról szóló zárszámadást az 1.,2.,3. sz. mellékletekben foglaltaknak megfelelően

44 784 ezer Ft tárgyévi költségvetési bevétellel,
47 403 ezer Ft tárgyévi költségvetési kiadással,
2 619 ezer Ft tárgyévi költségvetési hiánnyal,

10 230 ezer Ft finanszírozási bevétellel,
603 ezer Ft finanszírozási kiadással
9 627 ezer Ft finanszírozási többlettel jóváhagyja.

(2) A Képviselő-testület a felhalmozási bevételek és felhalmozási kiadások célonkénti, illetve feladatonkénti részletezését a 3. mellékletben foglaltaknak megfelelően jóváhagyja.

(3) A Képviselő-testület a működési célú támogatások, pénzeszközátadások jóváhagyott előirányzatának teljesítését, a közvetett támogatások teljesítését a 4. mellékletben foglaltaknak megfelelően jóváhagyja.

(4) A Képviselő-testület az önkormányzat bevételeinek teljesítését kiemelt előirányzatonként és a feladatok jellege szerinti bontásban az 5. mellékletben foglaltaknak megfelelően jóváhagyja.

(5) A Képviselő-testület az önkormányzat kiadásainak teljesítését kiemelt előirányzatonként és a feladatok jellege szerinti bontásban a 6. mellékletben foglaltaknak megfelelően jóváhagyja.

(6) A Képviselő-testület az önkormányzat működési kiadásainak kormányzati funkciók szerinti és kiemelt előirányzatonkénti teljesített összegét a 7. mellékletben foglaltaknak megfelelően jóváhagyja.

2. §

A Képviselő-testület a több éves kihatással járó döntések számszerűsítését, évenkénti bontásban a 8. mellékletben foglaltaknak megfelelően jóváhagyja.

3. §

A Képviselő-testület az önkormányzat 2017. évi adósságot keletkeztető ügyleteiből eredő fizetési kötelezettségeit, figyelembe vehető/várható saját bevételeinek összegét a 9. mellékletben foglaltaknak megfelelően jóváhagyja.

4. §

A Képviselő-testület az önkormányzat 2017. december 31-i állapot szerinti maradvány kimutatását a 10. mellékletben foglaltaknak megfelelően jóváhagyja.

5. §

A Képviselő-testület az önkormányzat vagyonmérlegét, vagyonkimutatását a 11., 13. mellékletben foglalt mérlegadatok valamint a vagyonleltárban szereplő adatok alapján jóváhagyja.

6. §

A Képviselő-testület az önkormányzat 2017. évi eredménykimutatását a 12. mellékletben foglaltaknak megfelelően jóváhagyja.

7. §

A Képviselő-testület az önkormányzat 2017. évi előirányzat felhasználási ütemtervének teljesítését, a pénzeszközök változásának bemutatását a 14. mellékletben foglaltaknak megfelelően jóváhagyja.

8. §

A Képviselő-testület az önkormányzat tulajdonában álló gazdálkodó szervezetek működéséből származó 2017. évi kötelezettségeket, a részesedések alakulását a 15. mellékletben foglaltaknak megfelelően jóváhagyja.

9. §

A Képviselő-testület a belső kontrollrendszer 2017. évi működéséről szóló költségvetési szerv vezetője általi nyilatkozatot a 16. mellékletben foglaltaknak megfelelően jóváhagyja.

10. §

Ez a rendelet a kihirdetését követő napon lép hatályba.

Teleki, 2018. május 25.

TELEKI KÖZSÉG KÉPVISELŐTESTÜLETE

Hári László István
polgármester

Köselingné Dr. Kovács Zita
jegyző

Kihirdetve: a Balatonföldvári Közös Önkormányzati Hivatal Teleki hirdetőtábláján 15 napra elhelyezett hirdetménnyel 2018. május 30. napján.

Köselingné Dr. Kovács Zita
jegyző

1. melléklet az 5/2018.(V.30.) önkormányzati rendelethez

Teleki Község Önkormányzatának
2017. évi összevont mérlege

ezer Ft-ban

Rovat	Önkormányzati költségvetési bevételek - kiadások	2017. évi eredeti előirányzat	Beszámoló előtti ei.mód.	Teljesítés 2017.12.31.	Telj. %
B1-B7	*A. Költségvetési bevételek*	*30 993*	*53 277*	*44 784*	84
B1	*I. Működési célú támogatások államháztartáson belülről*	*18 229*	*32 072*	*32 072*	100
B2	*II. Felhalmozási célú támogatások államháztartáson belülről*	*5 209*	*5 209*	*5 163*	99
B3	*III. Közhatalmi bevételek*	*6 180*	*13 933*	*5 825*	42
B4	*IV. Működési bevételek*	*1 375*	*1 688*	*1 349*	80
B5	*V. Felhalmozási bevételek*	*0*	*0*	*0*	
B6	*VI. Működési célú átvett pénzeszközök*	*0*	*375*	*375*	100
B7	*VII. Felhalmozási célú átvett pénzeszközök*	*0*	*0*	*0*	
B8	*B. Finanszírozási bevételek*	*11 108*	*10 230*	*10 230*	100
	I. Költségvetési hiány belső finanszírozására szolgáló eszközök	*11 108*	*10 230*	*10 230*	100
	1. Előző évi maradvány igénybevétele	**11 108**	**9 569**	**9 569**	100
	1.1. Működési célú maradvány	10 591	9 052	9 052	100
	1.2. Felhalmozási célú maradvány	517	517	517	100
	2. ÁHB megelőlegezések	**0**	**661**	**661**	100
	II. Költségvetési hiány külső finanszírozására szolgáló eszközök	*0*	*0*	*0*	
	1. Működési célú hitel	0	0	0	
	Bevételek összesen	***42 101***	***63 507***	***55 014***	87
K1-K8	*A. Költségvetési kiadások*	*41 498*	*62 904*	*47 403*	75
K1-K5	*I. Működési kiadások*	**30 564**	**53 677**	**38 738**	72
	1. Önkormányzat működési kiadásai	29 806	44 810	38 738	86
	2. Működési célú tartalék	758	8 867	0	
K6-K8	*II. Felhalmozási kiadások*	**10 934**	**9 227**	**8 665**	94
	1. Beruházások	449	1 544	1 543	100
	2. Felújítások	10 485	7 683	7 122	93
	3. Egyéb felhalmozási célú kiadások	0	0	0	
	3.1. Felhalmozási célú pénzeszközátadás	0	0	0	
	3.2. Felhalmozási célú tartalék	*0*	*0*	*0*	
K9	*B. Finanszírozási kiadások*	*603*	*603*	*603*	100
	Államháztartáson belüli megelőlegezések visszafizetése	603	603	603	100
	Kiadások összesen	***42 101***	***63 507***	***48 006***	76

Teleki Község Önkormányzatának
2017. évi működési célú bevételei, kiadásai

ezer Ft-ban

Rovat	Működési bevételek - kiadások	2017. évi eredeti előirányzat	Beszámoló előtti ei.mód.	Teljesítés 2017.12.31.	Telj. %
B1-B7	*A. Költségvetési bevételek*	*25 784*	*48 068*	*39 621*	82
B1	***I. Működési célú támogatások államháztartáson belülről***	***18 229***	***32 072***	***32 072***	100
B11	1. Önkormányzatok működési támogatásai	**15 083**	**19 796**	**19 796**	100
B111	1.1. A helyi önkormányzatok működésének általános támogatása	8 854	9 854	9 854	100
	Településüzemeltetéshez kapcsolódó feladatellátás támogatása	4 334	4 334	4 334	100
	Zöldterület gazdálkodással kapcsolatos feladatok támogatása	1 443	1 443	1 443	100
	Közvilágítás fenntartásának támogatása	1 536	1 536	1 536	100
	Köztemető fenntartással kapcsolatos feladatok	343	343	343	100
	Közutak fenntartásának támogatása	1 012	1 012	1 012	100
	Üdülőhelyi feladatok támogatása	41	41	41	100
	Egyéb önkormányzati feladatok támogatása	4 466	4 466	4 466	100
	Lakott külterülettel kapcsolatos feladatok támogatás	13	13	13	100
	1.1. jogcímekhez kapcsoló kiegészítés	0	0	0	
	Településképi arculati kézikönyv elkészítésének támogatása	0	1 000	1 000	100
B112	1.2. A települési önkormányzatok egyes köznevelési feladatainak támogatása	0	0	0	
B113	1.3. A települési önkormányzatok szociális, gyermekjóléti és gyermekétkeztetési fel. támogatása	5 029	5 272	5 272	100
	A telülési önkormányzatok szociális feladatok egyéb támogatása	1 824	1 824	1 824	100
	Szociális étkeztetés	554	498	498	100
	Falugondnoki szolgálat	2 500	2 500	2 500	100
	Rászoruló gyermekek szünidei étk.támogatása	151	334	334	100
	Szociális ágazati pótlék	0	116	116	100
B114	1.4. A települési önkormányzatok kulturális feladatainak támogatása	1 200	1 200	1 200	100
B115	1.5. Működési célú központosított előirányzatok	0	3 470	3 470	100
	A minimálbér és gar.bérmin., járulék csökk. miatti kompenzáció	0	2 012	2 012	100
	Szociális célú tüzifa támogatás	0	553	553	100
	Rendkívüli önkormányzati támogatás	0	905	905	100
B16	2. Egyéb működési célú támogatások államháztartáson belülről	3 146	12 276	12 276	100
	Közfoglalkoztatás támogatása	2 771	11 853	11 853	100
	Balatonföldvár Város Önk. (Dél-Balatoni Vízitársulat megszűnés)	375	0	0	
	Szociális célú Erzsébet utalvány	0	423	423	100
B3	***II. Közhatalmi bevételek***	***6 180***	***13 933***	***5 825***	42
B34	1. Vagyoni típusú adók	**1 980**	**2 720**	**2 458**	90
	1.1. Építményadó	1 400	1 845	1 628	88
	1.2. Idegenforgalmi adó	30	81	81	100
	1.3. Kommunális adó	200	294	270	92
	1.4. Telekadó	350	500	479	96
B35	2. Termékek és szolgáltatások adói	**4 150**	**10 749**	**3 229**	30
	2.1. Iparűzési adó	3 800	10 045	2 849	28
	2.2. Gépjárműadó (40%)	350	704	380	54
B36	3. Egyéb közhatalmi bevételek (igazgatási szolgáltatási díj, bírságok)	**50**	**464**	**138**	30
B4	***III. Működési bevételek***	***1 375***	***1 688***	***1 349***	80
B401	1. Készletértékesítés ellenértéke				
B402	2. Szolgáltatások ellenértéke(bérleti díjak)	250	313	181	58
B403	3. Közvetített szolgáltatások ellenértéke				
B404	4. Tulajdonosi bevételek				
B405	5. Ellátási díjak	900	900	754	84
B406	6. Kiszámlázott ÁFA				
B407	7. ÁFA visszatérítése				
B408	8. Kamatbevételek	25	25	4	16
B409	9. Egyéb pénzügyi műveletek bevételei				
B410	10. Biztosító által fizetett kártérítés				
B411	11. Egyéb működési bevételek	200	450	410	91
B6	***IV. Működési célú átvett pénzeszközök***	***0***	***375***	***375***	100
B65	Egyéb működési célú átvett pénzeszközök Balatonföldvár Város Önk. (Dél-Balatoni Vízitársulat megszűnés)	0	375	375	100
B8	*B. Finanszírozási bevételek*	*10 591*	*9 713*	*9 052*	93
	I. Költségvetési hiány belső finanszírozására szolgáló eszközök	***10 591***	***9 713***	***9 052***	93
	1. Előző évi működési célú maradvány	10 591	9 052	9 052	100
	2. ÁHB megelőlegezések	0	661	661	100
	II. Költségvetési hiány külső finanszírozására szolgáló eszközök	***0***	***0***	***0***	
	1. Működési célú hitel				
	Működési bevételek összesen	***36 375***	***57 781***	***48 673***	84
	A. Költségvetési kiadások	*30 564*	*53 677*	*38 738*	72
K1	***I. Személyi juttatások***	**9 959**	**15 726**	**15 370**	98
K2	***II. Munkaadót terhelő járulékok és szociális hozzájárulási adó***	**2 071**	**2 584**	**2 584**	100
K3	***III. Dologi kiadások***	**11 815**	**17 044**	**14 709**	86
K4	***IV. Ellátottak pénzbeli juttatásai***	**1 850**	**3 400**	**3 217**	95
K5	***V. Egyéb működési célú kiadások***	**4 869**	**14 923**	**2 858**	19
	1. Működési célú pénzeszközátadások, támogatások	4 111	6 056	2 858	47
	2. Működési célú tartalék	758	8 867	0	
	2.1. Általános tartalék	500	8 867		
	2.2. Működési célú céltartalék	258	0	0	
K9	*B. Finanszírozási kiadások*	*603*	*603*	*603*	100
K914	Államháztartáson belüli megelőlegezések visszafizetése	603	603	603	100
	Működési kiadások összesen	***31 167***	***54 280***	***39 341***	72

3. melléklet az 5/2018.(V.30.) önkormányzati rendelethez

Teleki Község Önkormányzatának
2017. évi felhalmozási bevételei, kiadásai

ezer Ft-ban

Rovat	Felhalmozási bevételek - kiadások	2017. évi eredeti előirányzat	Beszámoló előtti ei.mód.	Teljesítés 2017.12.31.	Telj. %
B1-B7	*A. Költségvetési bevételek*	*5 209*	*5 209*	*5 163*	99
B2	*I. Felhalmozási célú támogatások államháztartáson belülről*	*5 209*	*5 209*	*5 163*	99
B21	1. Hazai forrásból származó bevételek	5 209	5 209	5 163	99
	Vis maior támogatás	5 209	5 209	5 163	99
B5	*II. Felhalmozási bevételek*	*0*	*0*	*0*	
B51	1. Immateriális javak értékesítése				
B52	2. Ingatlanok értékesítése				
B53	3. Egyéb tárgyi eszközök értékesítése				
B54	4. Részesedések értékesítése				
B55	5. Részesedések megszűnéséhez kapcsolódó bevételek				
B7	*III. Felhalmozási célú átvett pénzeszközök*				
B8	*B. Finanszírozási bevételek*	*517*	*517*	*517*	100
	I. Költségvetési hiány belső finanszírozására szolgáló eszközök	*517*	*517*	*517*	100
	1. Előző évi felhalmozási célú maradvány	517	517	517	100
	II. Költségvetési hiány külső finanszírozására szolgáló eszközök				
	1. Felhalmozási célú hitel				
	Felhalmozási bevételek összesen	*5 726*	*5 726*	*5 680*	99
K6	*A. Költségvetési kiadások*	*10 934*	*9 227*	*8 665*	94
	I. Beruházások	**449**	**1 544**	**1 543**	100
	1. Európai Uniós támogatásból megvalósuló beruházások				
	2. Hazai támogatásból, saját forrásból megvalósítandó beruházások	449	1 544	1 543	100
	Csatorna rákötés (4 önkormányzati ingatlan)	400	0	0	
	Közfoglalkoztatás: kisértékű beszerzés (felmosószett, szőnyegsöprű, ablaklehúzó)	49	0	0	
	Közfoglalkoztatás: magassági ágvágó	0	295	295	100
	Informatikai eszköz: nyomtató, adapter	0	46	46	100
	Bojler beszerzés	0	63	63	100
	Laminálógép vásárlás	0	16	16	100
	Telefon vásárlás	0	45	45	100
	SVT Salgo tűzhely - klub helyiség	0	89	88	99
	Településképi arculati kézikönyv elkészítése	0	990	990	100
K7	*II. Felújítások*	*10 485*	*7 683*	*7 122*	93
	1. Európai Uniós támogatásból megvalósuló felújítások				
	2. Hazai támogatásból, saját forrásból megvalósuló felújítások	10 485	7 683	7 122	93
	Vis maior (Liliom utca helyreállítása)	5 638	5 638	5 638	100
	Adósságkonsz.-ban nem részesült települési önk. fejl. támogatása (fűtésszerelés)	517	517	452	87
	Rákóczi u. 30-32. aszfaltos felújítás	1 032	1 032	1 032	100
	Temető felé vezető út felújítása	2 500	0	0	
	Szolgálati lakás felújítása	500	198	0	
	Hivatal épületének festése	298	298	0	
K8	*III. Egyéb felhalmozási célú kiadások*	*0*	*0*	*0*	
	1. Felhalmozási célú pénzeszközátadás				
	2. Felhalmozási célú tartalék				
K9	*B. Finanszírozási kiadások*	*0*	*0*	*0*	
	Felhalmozási kiadások összesen	*10 934*	*9 227*	*8 665*	94

Teleki Község Önkormányzata
2017. évi működési célú támogatásai, pénzeszközátadásai, közvetetett támogatásai

ezer Ft-ban

Működési célú támogatások, pénzeszközátadások	2017. évi eredeti előirányzat	Beszámoló előtti ei.mód.	Teljesítés 2017.12.31.	Telj. %
I. Működési célú pénzeszközátadások	***3 911***	***4 864***	***1 772***	36
1. Többcélú kistérségi társulásnak, önkormányzatoknak és költségvetési szerveinek	**3 911**	**4 864**	**1 772**	36
Óvodai nevelés				100
Családsegítés, gyermekjóléti feladatok				
Jelzőrendszeres házi segítésnyújtás				
Pénzügyi Gondnokság konyha működtetés (intézményi étkeztetés)				
Pénzügyi Gondnokság iroda működtetés	1 259	1 259	1 259	
Háziorvosi ügyeleti ellátás				
Egészségügyi laboratóriumi szolgáltatás				
Kistérségi TV működtetés				
Kistérségi Társulás tagdíj (500 Ft/fő)				
2016. évi hátralék (Többcélú Társulásnak)	172	172	0	
Fonyód Többcélú Kistérségi Társulás (szennyvíz projekt működési támogatás)	628	628	0	
Óvodai nevelés Balatonszárszó	1 394	1 394	0	
Belső ellenőrzés (2016-2017. évi)	370	370	139	38
Somogy Megyei Önkormányzati Társulás (munka- és tűzvédelem, műk.ktg.h.jár)	88	88	88	100
DBRHÖT tagdíj, működési hozzájárulás (50/2017.(VII.04.))	0	164	164	100
DBRHÖT pótbefizetés	0	579	0	
Fogorvosi alapellátás, fizikoterápiás szolgáltatás	0	210	122	58
2. Egyéb működési célú pénzeszközátadás				
II. Működési célú támogatások	***200***	***200***	***94***	47
1. Háztartásoknak				
2. Civil szervezeteknek	**200**	**200**	**94**	47
BF TKT Turisztikai Egyesület			*30*	
Települési Önkormányzatok Országos Szövetsége			*4*	
Balaton Sport Lövész Klub			*50*	
Szívbeteg Csecsemőkért			*10*	
III. A helyi önkormányzatok előző évi elszámolásából származó kiadások	***0***	***992***	***992***	100
2015. évi közművelődési pályázat visszafizetés	0	17	17	100
2015. évi szociális feladatok visszafizetés	0	656	656	100
2016. évi szociális tűzifa tám. visszafizetés	0	1	1	100
2016. évi közművelődési pályázat visszafizetés	0	27	27	100
2016. évi rendkívüli önkormányzati támogatás visszafizetés	0	258	258	100
2016. évi szociális feladatok támogatás visszafizetés	0	33	33	100
Egyéb működési célú kiadások mindösszesen (I+II+III)	***4 111***	***6 056***	***2 858***	47

III. Közvetett támogatások (Ft)			
Ellátottak térítési díjának méltányossági alapon elengedett összege			
Lakosság részére lakásépítéshez, felújításhoz nyújtott kölcsön elengedése			
Építményadó mentesség helyi lakosok számára			
Építményadó törlés méltányosságból			
Telekadó mentesség, kedvezmény m2 alapján			
Idegenforgalmi adó kedvezmény elő- utószezonban			
Egyéb nyújtott kedvezmény vagy kölcsön elengedésének összege			

5. melléklet az 5/2018.(V.30.) önkormányzati rendelethez

Teleki Község Önkormányzatának 2017. évi bevételei kiemelt előirányzatonként, feladatonként

ezer Ft-ban

Önkormányzat	2017. évi eredeti és módosított előirányzat (kiemelt előirányzatok)											
	Működési célú bevételek							Felhalmozási célúl bevételek				Bevételek mindösszesen
	Működési bevételek	Működési célú támogatások államháztartáson belülről		Közhatalmi bevételek	Működési célú átvett pénzeszközök	Fin.bev.: pénzmaradvány, ÁHB megelőlegezés	Működési célú bevételek összesen	Felhalmozási célú bevételek áht-n belülről	Felh. bevételek, átvett pénzeszközök	Felhalmozási célú maradvány	Felhalmozási célú bevételek összesen	
		Feladat finanszírozás	Egyéb állami támogatás									
Nem kötelező (eredeti)												
Kötelező (eredeti)	1 375	18 229		6 180	0	10 591	**36 375**	5 209	0	517	**5 726**	**42 101**
Kötelező (módosított 2017.09. havi)	1 480	28 033		6 210	375	10 591	**46 689**	5 209	0	517	**5 726**	**52 415**
Kötelező (módosított 2017.12. havi)	1 625	30 136		7 800	375	9 052	**48 988**	5 209	0	517	**5 726**	**54 714**
Kötelező (beszámoló előtti ei.mód.)	1 688	32 072		13 933	375	9 713	**57 781**	5 209	0	517	**5 726**	**63 507**
Teljesítés 2017.12.31.	1 349	32 072		5 825	375	9 713	**49 334**	5 163	0	517	**5 680**	**55 014**
Államigazgatási (eredeti)												
Önkormányzat összesen (eredeti)	**1 375**	**18 229**	**0**	**6 180**	**0**	**10 591**	**36 375**	**5 209**	**0**	**517**	**5 726**	**42 101**
Önkormányzat összesen (módosított 2017.09. havi)	**1 480**	**28 033**	**0**	**6 210**	**375**	**10 591**	**46 689**	**5 209**	**0**	**517**	**5 726**	**52 415**
Önkormányzat összesen (módosított 2017.12. havi)	**1 625**	**30 136**	**0**	**7 800**	**375**	**9 052**	**48 988**	**5 209**	**0**	**517**	**5 726**	**54 714**
Önkormányzat összesen (beszámoló előtti ei.mód.)	**1 688**	**32 072**	**0**	**13 933**	**375**	**9 713**	**57 781**	**5 209**	**0**	**517**	**5 726**	**63 507**
Önkormányzat összesen: teljesítés 2017.12.31.	**1 349**	**32 072**	**0**	**5 825**	**375**	**9 713**	**49 334**	**5 163**	**0**	**517**	**5 680**	**55 014**
Teljesítés %	80	100		42	100	100	85	99		100	99	87

Teleki Község Önkormányzatának 2017. évi kiadásai intézményenként, kiemelt előirányzatonként, feladatonkénti bontásban

ezer Ft-ban

Önkormányzat/ intézmények/feladatok szerinti bontásban	2017. évi eredeti és módosított előirányzat (kiemelt előirányzatok)													Engedélyezett létszám
	Működési célú kiadások							Működési célú kiadások mind összesen	Felhalmozási célú kiadások				Költségvetési kiadások összesen	
	Személyi juttatás	Munkaadót terhelő járulékok és szociális hozzájárulási adó	Dologi kiadások	Ellátottak pénzbeli juttatásai	Egyéb működési célú kiadások		Finanszírozási kiadás		Beruházás	Felújítás	Egyéb felhalmozási célú kiadás	Felhalmozási célú kiadások összesen		
					Műk. célú pénzeszköz átadás	Működési célú tartalék								
Kötelező (eredeti)	9 959	2 071	11 815	1 850	3 911	758	603	**30 967**				**0**	**30 967**	1
Kötelező (módosított 2017.09. havi)	15 496	2 680	14 304	2 050	5 823	33	603	**40 989**				**0**	**40 989**	1
Kötelező (módosított 2017.12. havi)	15 565	2 552	17 454	3 122	5 856	944	603	**46 096**				**0**	**46 096**	1
Kötelező (beszámoló előtti ei.mód.)	15 726	2 584	17 044	3 400	5 856	8 867	603	**54 080**				**0**	**54 080**	1
Teljesítés 2017.12.31.	15 370	2 584	14 709	3 217	2 764	0	603	**39 247**				**0**	**39 247**	1
Nem kötelező (eredeti)					200			**200**	449	10 485	0	**10 934**	**11 134**	
Nem kötelező (módosított 2017.09. havi)					200			**200**	741	10 485	0	**11 226**	**11 426**	
Nem kötelező (módosított 2017.12. havi)					200			**200**	735	7 683	0	**8 418**	**8 618**	
Nem kötelező (beszámoló előtti ei.mód.)					200			**200**	1 544	7 683	0	**9 227**	**9 427**	
Teljesítés 2017.12.31.					94			**94**	1 543	7 122	0	**8 665**	**8 759**	
Államigazgatási feladatok														
Önkormányzat összesen (eredeti)	**9 959**	**2 071**	**11 815**	**1 850**	**4 111**	**758**	**603**	**31 167**	**449**	**10 485**	**0**	**10 934**	**42 101**	**1**
Önkormányzat összesen (módosított 2017.09. havi)	**15 496**	**2 680**	**14 304**	**2 050**	**6 023**	**33**	**603**	**41 189**	**741**	**10 485**	**0**	**11 226**	**52 415**	**1**
Önkormányzat összesen (módosított 2017.12. havi)	**15 565**	**2 552**	**17 454**	**3 122**	**6 056**	**944**	**603**	**46 296**	**735**	**7 683**	**0**	**8 418**	**54 714**	**1**
Önkormányzat összesen (beszámoló előtti ei.mód.)	**15 726**	**2 584**	**17 044**	**3 400**	**6 056**	**8 867**	**603**	**54 280**	**1 544**	**7 683**	**0**	**9 227**	**63 507**	**1**
Önkormányzat összesen: teljesítés 2017.12.31.	**15 370**	**2 584**	**14 709**	**3 217**	**2 858**	**0**	**603**	**39 341**	**1 543**	**7 122**	**0**	**8 665**	**48 006**	**1**
közfoglalkoztatottak létszáma (önkormányzat)														8
Teljesítés %	98	100	86	95	47		100	72	100	93		94	76	

Teleki Község Önkormányzata
2017. évi költségvetési kiadásainak részletezése kormányzati funkciók szerint

ezer Ft-ban

Rovat	Kiadások	2017. évi eredeti előirányzat													
		011130 Önk. és önk.-i hivatalok jogalkotói és ált. igazgatási tevékenysége	066020 Város- és község gazdálkodási szolg.	107055 Falu gondnoki szolgáltatás	013320 Köztemető fenntartás	064010 Köz-világítás	013350 Önkormányzati vagyonnal való gazd. fel.	107051 Szociális étkeztetés	107060 Egyéb pénbeli és szoc. ellátások	082092 Közművelődési intézmény működtetése	045160 Közutak, hidak fenntartása	EÜ-i ellátás	082044 Könyvtári szolgáltatások	041233 Közfoglalkoztatás	Összesen
K11	**Foglalkoztatottak személyi juttatásai**	**0**	**0**	**2 203**	**0**	**0**	**0**	**0**	**0**	**0**	**0**	**0**	**0**	**2 338**	**4 541**
	Alkalmazottak illetménye			2 027										2 338	4 365
	Közlekedési költségtérítés			72											72
	Cafeteria			104											104
K12	**Külső személyi juttatások**	**4 988**	**0**	**0**	**0**	**0**	**0**	**0**	**0**	**150**	**0**	**0**	**280**	**0**	5 418
	Polgármester illetménye	3 590													3 590
	Költségtérítés	539													539
	Cafeteria	149													149
	Képviselői tiszteletdíjak, alpolgármesteri díj, költségtérítés	540													540
	Megbízási díj	20											280		300
	Reprezentáció	150								150					300
K1	**Személyi juttatások összesen**	**4 988**	**0**	**2 203**	**0**	**0**	**0**	**0**	**0**	**150**	**0**	**0**	**280**	**2 338**	**9 959**
	Szociális hozzájárulási adó	1 047		455									57	273	1 832
	Munkáltatót terhelő szja	128		36						75					239
K2	**Munkaadót terhelő járulékok és szociális hozzájárulási adó**	**1 175**	**0**	**491**	**0**	**0**	**0**	**0**	**0**	**75**	**0**	**0**	**57**	**273**	**2 071**
K 31	**Készletbeszerzés**	**370**	**650**	**340**	**100**	**0**	**70**	**0**	**0**	**65**	**0**	**0**	**40**	**388**	**2 023**
K 311	Szakmai anyagok beszerzése (könyv, folyóirat, napilap, gyógyszer, egyéb)												10		10
K 312	Üzemeltetési anyagok														0
	Nyomtatvány, irodaszer	100		10									10		120
	Tüzelőanyag														0
	Hajtó- és kenőanyagok	20	300	300	100		30							100	850
	Tisztítószer	50					10			40					100
	Park- és közterület fenntartás		100												100
	Egyéb üzemeltetés, készletbeszerzés	200	250	20			30			25			20	200	745
	Munkaruha			10										88	98
K 32	**Kommunikációs szolgáltatások**	**280**	**0**	**0**	**0**	**0**	**0**	**0**	**0**	**0**	**0**	**0**	**0**	**0**	**280**
K 321	Informatikai szolgáltatások	150													150
K 322	Egyéb kommunikációs szolgáltatások (telefon, mobiltelefon)	130													130
K 33	**Szolgáltatási kiadások**	**1 727**	**355**	**305**	**65**	**850**	**78**	**1 250**	**0**	**800**	**303**	**210**	**305**	**0**	**6 248**
K 331	Közüzemi díjak	300	50		50	850	30			650			270		2 200
K 332	Vásárolt élelmezés							1 250							1 250
K 333	Bérleti és lízingdíjak														0
K 334	Karbantartás, kisjavítás	495	50				33			100	303				981
K 335	Közvetített szolgáltatások														0

K 336	Szakmai tevékenységet segítő szolgáltatások	100													100
	Fogorvosi alapellátás											171			171
	Fizikoterápiás szolgáltatás											39			39
K 337	Egyéb szolgáltatások														0
	Postaköltség	60													60
	Bankköltség	350													350
	Biztosítások (vagyon, gépjármű)	115	15	165											295
	Szúnyog és kullancsirtás			60											60
	Hóeltakarítás		100												100
	Veszélyes fák kivágása (6/2017. (I.24.))	197													197
	Szemétszállítás	20	90		15										125
	Kéményseprés, rovarirtás, egyéb	90	50	80			15			50			35		320
K 34	**Kiküldetések, reklám- és propagandakiadások**	**70**	**0**	**0**	**0**	**0**	**0**	**0**	**0**	**50**	**0**	**0**	**0**	**0**	**120**
K 341	Kiküldetések														0
K 342	Reklám- és propagandakiadások	70								50					120
K 35	**Különféle befizetések és egyéb dologi kiadások**	**766**	**280**	**168**	**45**	**230**	**40**	**338**	**0**	**986**	**81**	**0**	**106**	**104**	**3 144**
K 351	Működési célú előzetesen felszámított ÁFA	586	270	138	45	230	40	338	0	436	81	0	96	104	2 364
K 352	Fizetendő ÁFA														0
K 353	Kamatkiadások	30													30
K 354	Egyéb pénzügyi műveletek kiadásai														0
K 355	Egyéb dologi kiadások	50	10	30									10		100
	Rendezvények	50								550					600
	Különféle adók, díjak, adójellegű befizetések, hozzájárulások	50													50
K3	**Dologi kiadások összesen**	**3 213**	**1 285**	**813**	**210**	**1 080**	**188**	**1 588**	**0**	**1 901**	**384**	**210**	**451**	**492**	**11 815**
K4	**Ellátottak pénzbeli juttatásai**								**1 850**						**1 850**
K5	**Egyéb működési célú kiadások**														**0**
K6	**Beruházások (kis értékű tárgyi eszköz beszerzés)**														**0**
	Költségvetési kiadások összesen	***9 376***	***1 285***	***3 507***	***210***	***1 080***	***188***	***1 588***	***1 850***	***2 126***	***384***	***210***	***788***	***3 103***	***25 695***
	Létszám (fő)			1										9	10

Rovat	Kiadások	Beszámoló előtti ei.mód.													
		011130 Önk. és önk.-i hivatalok jogalkotói és ált. igazgatási tevékenysége	*066020 Város- és község gazdálkodási szolg.*	*107055 Falu gondnoki szolgáltatás*	*013320 Köztemető fenntartás*	*064010 Köz-világítás*	*013350 Önkormányzati vagyonnal való gazd. fel.*	*107 051 Szociális étkeztetés*	*107060 Egyéb pénbeli és szoc. ellátások*	*082092 Közművelődési intézmény működtetése*	*045160 Közutak, hidak fenntartása*	*EÜ-i ellátás*	*082044 Könyvtári szolgáltatások*	*041233 Közfoglalkoztatás*	*Összesen*
K11	**Foglalkoztatottak személyi juttatásai**	**0**	**0**	**2 244**	**0**	**0**	**0**	**0**	**0**	**0**	**0**	**0**	**0**	**7 875**	**10 119**
	Alkalmazottak illetménye			2 027										7 875	9 902
	Közlekedési költségtérítés			91											91
	Étkezési utalvány			126											126
K12	**Külső személyi juttatások**	**4 971**	**0**	**0**	**0**	**0**	**0**	**0**	**0**	**312**	**0**	**0**	**324**	**0**	**5 607**
	Polgármester illetménye	3 590													3 590
	Költségtérítés	539													539
	Cafeteria	149													149
	Képviselői tiszteletdíjak, alpolgármesteri díj, költségtérítés	540													540
	Megbízási díj	60											295		355
	Reprezentáció	93								312			29		434
K1	**Személyi juttatások összesen**	**4 971**	**0**	**2 244**	**0**	**0**	**0**	**0**	**0**	**312**	**0**	**0**	**324**	**7 875**	**15 726**
	Szociális hozzájárulási adó	1 031		469									60	883	2 443
	Munkáltatót terhelő szja	112		26						0			3		141
K2	**Munkaadót terhelő járulékok és szociális hozzájárulási adó**	**1 143**	**0**	**495**	**0**	**0**	**0**	**0**	**0**	**0**	**0**	**0**	**63**	**883**	**2 584**
K 31	**Készletbeszerzés**	**519**	**549**	**334**	**100**	**0**	**0**	**0**	**0**	**95**	**0**	**0**	**35**	**1 711**	**3 343**
K 311	Szakmai anyagok beszerzése (könyv, folyóirat, napilap, gyógyszer, egyéb)	55											5		60
K 312	Üzemeltetési anyagok														0
	Nyomtatvány, irodaszer	131		4									10		145
	Tüzelőanyag														0
	Hajtó- és kenőanyagok	38	170	305	100		0							100	713
	Tisztítószer	89		2			0			40					131
	Park- és közterület fenntartás		15												15
	Egyéb üzemeltetés, készletbeszerzés	206	357	20			0			55			20	1 448	2 106
	Munkaruha		7	3										163	173
K 32	**Kommunikációs szolgáltatások**	**358**	**0**	**0**	**0**	**0**	**0**	**0**	**0**	**0**	**0**	**0**	**34**	**0**	**392**
K 321	Informatikai szolgáltatások	224											34		258
K 322	Egyéb kommunikációs szolgáltatások (telefon, mobiltelefon)	134													134
K 33	**Szolgáltatási kiadások**	**1 863**	**1 119**	**196**	**1 309**	**950**	**63**	**1 337**	**0**	**1 863**	**237**	**0**	**413**	**96**	**9 446**
K 331	Közüzemi díjak	460	50		50	950	30			674			370		2 584
K 332	Vásárolt élelmezés							1 337							1 337
K 333	Bérleti és lízingdíjak														0
K 334	Karbantartás, kisjavítás	476	345		924		33			100	237				2 115
K 335	Közvetített szolgáltatások														0

K 336	Szakmai tevékenységet segítő szolgáltatások	212													212
	Foglalkozás- egészségügyi alapellátás			2											2
	Fogorvosi alapellátás											0			0
	Fizikoterápiás szolgáltatás											0			0
	Továbbképzés, oktatás														0
	Startmunkaprogram készítése													96	96
	Településképi Arculati Kézikönyv elkészítése	0													0
K 337	Egyéb szolgáltatások														0
	Postaköltség	73													73
	Bankköltség	363													363
	Biztosítások (vagyon, gépjármű)	75	10	130											215
	Szúnyog és kullancsirtás			0											0
	Hóeltakarítás		0												0
	Veszélyes fák kivágása (6/2017. (I.24.))	0	250												250
	Szemétszállítás	0	15		114										129
	Kéményseprés, rovarirtás, egyéb	204	174	64	221		0			153			43		859
	Rendezvények									936					936
	300 éves berkenyefa állapotfelm. (20/2017. (II.22.))	0	275												275
K 34	**Kiküldetések, reklám- és propagandakiadások**	**70**	**0**	**0**	**0**	**0**	**0**	**0**	**0**	**50**	**0**	**0**	**0**	**0**	**120**
K 341	Kiküldetések														0
K 342	Reklám- és propagandakiadások	70								50					120
K 35	**Különféle befizetések és egyéb dologi kiadások**	**788**	**370**	**145**	**340**	**230**	**0**	**378**	**0**	**893**	**0**	**0**	**125**	**474**	**3 743**
K 351	Működési célú előzetesen felszámított ÁFA	700	350	138	340	230	0	378	0	436	0	0	100	456	3 128
K 352	Fizetendő ÁFA														0
K 353	Kamatkiadások	31													31
K 354	Egyéb pénzügyi müveletek kiadásai														0
K 355	Egyéb dologi kiadások	16	20	7						14			25	18	100
	Rendezvények	0								443					443
	Különféle adók, díjak, adójellegű befizetések, hozzájárulások	41													41
K3	**Dologi kiadások összesen**	**3 598**	**2 038**	**675**	**1 749**	**1 180**	**63**	**1 715**	**0**	**2 901**	**237**	**0**	**607**	**2 281**	**17 044**
K4	**Ellátottak pénzbeli juttatásai**	**300**							**3 100**						**3 400**
K5	**Egyéb működési célú kiadások**														**0**
K6	**Beruházások (kis értékű tárgyi eszköz beszerzés)**														**0**
	Költségvetési kiadások összesen	***10 012***	***2 038***	***3 414***	***1 749***	***1 180***	***63***	***1 715***	***3 100***	***3 213***	***237***	***0***	***994***	***11 039***	***38 754***
	Létszám (fő)			1										17	18

Rovat	Kiadások	Teljesítés 2017.12.31.													
		011130 Önk. és önk.-i hivatalok jogalkotói és ált. igazgatási tevékenysége	*066020 Város- és község gazdálkodási szolg.*	*107055 Falu gondnoki szolgáltatás*	*013320 Köztemető fenntartás*	*064010 Köz-világítás*	*013350 Önkormányzati vagyonnal való gazd. fel.*	*107 051 Szociális étkeztetés*	*107060 Egyéb pénbeli és szoc. ellátások*	*082092 Közművelődési intézmény működtetése*	*045160 Közutak, hidak fenntartása*	*EÜ-i ellátás*	*082044 Könyvtári szolgáltatások*	*041233 Közfoglalkoztatás*	*Összesen*
K11	**Foglalkoztatottak személyi juttatásai**	**0**	**0**	**2 210**	**0**	**0**	**0**	**0**	**0**	**0**	**0**	**0**	**0**	**7 748**	**9 958**
	Alkalmazottak illetménye			1 995										7 748	9 743
	Közlekedési költségtérítés			89											89
	Étkezési utalvány			126											126
K12	**Külső személyi juttatások**	**4 776**	**0**	**0**	**0**	**0**	**0**	**0**	**0**	**312**	**0**	**0**	**324**	**0**	**5 412**
	Polgármester illetménye	3 524													3 524
	Költségtérítés	493													493
	Cafeteria	66													66
	Képviselői tiszteletdíjak, alpolgármesteri díj, költségtérítés	540													540
	Megbízási díj	60											295		355
	Reprezentáció	93								312			29		434
K1	**Személyi juttatások összesen**	**4 776**	**0**	**2 210**	**0**	**0**	**0**	**0**	**0**	**312**	**0**	**0**	**324**	**7 748**	**15 370**
	Szociális hozzájárulási adó	1 031		469									60	883	2 443
	Munkáltatót terhelő szja	112		26						0			3		141
K2	**Munkaadót terhelő járulékok és szociális hozzájárulási adó**	**1 143**	**0**	**495**	**0**	**0**	**0**	**0**	**0**	**0**	**0**	**0**	**63**	**883**	**2 584**
K 31	**Készletbeszerzés**	**491**	**541**	**310**	**42**	**0**	**0**	**0**	**0**	**53**	**0**	**0**	**25**	**1 508**	**2 970**
K 311	Szakmai anyagok beszerzése (könyv, folyóirat, napilap, gyógyszer, egyéb)	55											5		60
K 312	Üzemeltetési anyagok														0
	Nyomtatvány, irodaszer	131		3									0		134
K 313	Árubeszerzés														0
	Tüzelőanyag														0
	Hajtó- és kenőanyagok	28	168	305	42		0							0	543
	Tisztítószer	71		2			0			9					82
	Park- és közterület fenntartás		10												10
	Egyéb üzemeltetés, készletbeszerzés	206	357	0			0			44			20	1 439	2 066
	Munkaruha		6	0										69	75
K 32	**Kommunikációs szolgáltatások**	**326**	**0**	**0**	**0**	**0**	**0**	**0**	**0**	**0**	**0**	**0**	**31**	**0**	**357**
K 321	Informatikai szolgáltatások	218											31		249
K 322	Egyéb kommunikációs szolgáltatások (telefon, mobiltelefon)	108													108
K 33	**Szolgáltatási kiadások**	**1 540**	**1 043**	**196**	**1 266**	**812**	**0**	**1 337**	**0**	**1 647**	**0**	**0**	**323**	**96**	**8 260**
K 331	Közüzemi díjak	370	24		7	812	0			558			280		2 051
K 332	Vásárolt élelmezés							1 337							1 337
K 333	Bérleti és lízingdíjak														0
K 334	Karbantartás, kisjavítás	376	295		924		0			0	0				1 595
K 335	Közvetített szolgáltatások														0

K 336	Szakmai tevékenységet segítő szolgáltatások	79													79
	Foglalkozás- egészségügyi alapellátás			2											2
	Fogorvosi alapellátás											0			0
	Fizikoterápiás szolgáltatás											0			0
	Továbbképzés, oktatás														0
	Startmunkaprogram készítése													96	96
	Településképi Arculati Kézikönyv elkészítése	0													0
K 337	Egyéb szolgáltatások														0
	Postaköltség	73													73
	Bankköltség	363													363
	Biztosítások (vagyon, gépjármű)	75	10	130											215
	Szúnyog és kullancsirtás			0											0
	Hóeltakarítás		0												0
	Veszélyes fák kivágása (6/2017. (I.24.))	0	250												250
	Szemétszállítás	0	15		114										129
	Kéményseprés, rovarirtás, egyéb	204	174	64	221		0			153			43		859
	Rendezvények									936					936
	300 éves berkenyefa állapotfelm. (20/2017. (II.22.))	0	275												275
K 34	**Kiküldetések, reklám- és propagandakiadások**	**0**	**0**	**0**	**0**	**0**	**0**	**0**	**0**	**0**	**0**	**0**	**0**	**0**	**0**
K 341	Kiküldetések														0
K 342	Reklám- és propagandakiadások	0								0					0
K 35	**Különféle befizetések és egyéb dologi kiadások**	**461**	**370**	**90**	**335**	**203**	**0**	**361**	**0**	**747**	**0**	**0**	**125**	**430**	**3 122**
K 351	Működési célú előzetesen felszámított ÁFA	385	350	90	335	203	0	361	0	380	0	0	100	412	2 616
K 352	Fizetendő ÁFA														0
K 353	Kamatkiadások	31													31
K 354	Egyéb pénzügyi műveletek kiadásai														0
K 355	Egyéb dologi kiadások	4	20	0						13			25	18	80
	Rendezvények	0								354					354
	Különféle adók, díjak, adójellegű befizetések, hozzájárulások	41													41
K3	**Dologi kiadások összesen**	**2 818**	**1 954**	**596**	**1 643**	**1 015**	**0**	**1 698**	**0**	**2 447**	**0**	**0**	**504**	**2 034**	**14 709**
K4	**Ellátottak pénzbeli juttatásai**	**200**							**3 017**						**3 217**
K5	**Egyéb működési célú kiadások**														**0**
K6	**Beruházások (kis értékű tárgyi eszköz beszerzés)**														**0**
	Költségvetési kiadások összesen	***8 937***	***1 954***	***3 301***	***1 643***	***1 015***	***0***	***1 698***	***3 017***	***2 759***	***0***	***0***	***891***	***10 665***	***35 880***
	Létszám (fő)			1										8	9

8. melléklet az 5/2018.(V.30.) önkormányzati rendelethez

Teleki Község Onkormányzatának
több éves kihatással járó feladatai

ezer Ft-ban

Többéves kihatással járó feladatok	Összes kiadás	2017	2018	2019	2020
1. Beruházások					
-					
2. Felújítások					
-					
3. Egyéb felhalmozási kiadások					
-					
Összesen	0	0	0	0	0

Teleki Község Önkormányzatának

9. melléklet az 5/2018.(V.30.) önkormányzati rendelethez

2017. évi adósságot keletkeztető ügyleteiből eredő fizetési kötelezettségek, várható saját bevételek

ezer Ft-ban

Adósságot keletkeztető ügylet (kiadás) Stabilitási tv. 3.§ (1) bek.	Felvétel éve	Összege	Futamidő (fizetési kötelezettség)				Összesen
			2017	2018	2019	2020	
Összesen			0	0	0	0	0
Adósságot keletkeztető ügyletnél figyelembe veendő bevételek (Stabilitási tv. 45.§ (1) a., 10.§ (5) bek. szerint)			Várható saját bevételek				Összesen
			2017	2018	2019	2020	
			2 813	3 250	3 250	3 250	

10. melléklet az 5/2018.(V.30.) önkormányzati rendelethez

Teleki Község Önkormányzatának
2017. évi maradványkimutatása

ezerFt-ban

		Megnevezés	Összeg
01	01	Alaptevékenység költségvetési bevételei	44 784
02	02	Alaptevékenység költségvetési kiadásai	47 403
03	**I**	**Alaptevékenység költségvetési egyenlege (=01-02)**	**-2 619**
04	03	Alaptevékenység finanszírozási bevételei	10 230
05	04	Alaptevékenység finanszírozási kiadásai	603
06	**II**	**Alaptevékenység finanszírozási egyenlege (=03-04)**	**9 627**
07	**A)**	**Alaptevékenység maradványa (=±I±II)**	**7 008**
15	**C)**	**Összes maradvány (=A+B)**	**7 008**
17	**E)**	**Alaptevékenység szabad maradványa (=A-D)**	**7 008**

11. melléklet az 5/2018.(V.30.) önkormányzati rendelethez

Teleki Község Önkormányzatának
2017. évi mérlege

ezerFt-ban

	Megnevezés	Előző időszak	Módosítások (+/-)	Tárgyi időszak
02	A/I/2 Szellemi termékek	10 436	0	7 939
04	**A/I Immateriális javak (=A/I/1+A/I/2+A/I/3)**	**10 436**	**0**	**7 939**
05	A/II/1 Ingatlanok és a kapcsolódó vagyoni értékű jogok	341 139	0	494 864
06	A/II/2 Gépek, berendezések, felszerelések, járművek	7 288	0	5 742
08	A/II/4 Beruházások, felújítások	1 823	0	0
10	**A/II Tárgyi eszközök (=A/II/1+...+A/II/5)**	**350 250**	**0**	**500 606**
11	A/III/1 Tartós részesedések (=A/III/1a+...+A/III/1e)	14	0	14
16	A/III/1e - ebből: egyéb tartós részesedések	14	0	14
21	**A/III Befektetett pénzügyi eszközök (=A/III/1+A/III/2+A/III/3)**	**14**	**0**	**14**
28	**A) NEMZETI VAGYONBA TARTOZÓ BEFEKTETETT ESZKÖZÖK (=A/I+A/II+A/III+A/IV)**	**360 700**	**0**	**508 559**
47	C/II/1 Forintpénztár	10	0	16
50	**C/II Pénztárak, csekkek, betétkönyvek (=C/II/1+C/II/2+C/II/3)**	**10**	**0**	**16**
51	C/III/1 Kincstáron kívüli forintszámlák	11 098	0	7 462
53	**C/III Forintszámlák (=C/III/1+C/III/2)**	**11 098**	**0**	**7 462**
57	**C) PÉNZESZKÖZÖK (=C/I+...+C/IV)**	**11 108**	**0**	**7 478**
62	D/I/3 Költségvetési évben esedékes követelések közhatalmi bevételre (=D/I/3a+...+D/I/3f)	797	0	8 107
66	D/I/3d - ebből: költségvetési évben esedékes követelések vagyoni típusú adókra	363	0	261
67	D/I/3e - ebből: költségvetési évben esedékes követelések termékek és szolgáltatások adóira	53	0	7 520
68	D/I/3f - ebből: költségvetési évben esedékes követelések egyéb közhatalmi bevételekre	381	0	326
69	D/I/4 Költségvetési évben esedékes követelések működési bevételre (=D/I/4a+...+D/I/4i)	5	0	5
70	D/I/4a - ebből: költségvetési évben esedékes követelések készletértékesítés ellenértékére, szolgáltatások ellenértékére, közvetített szolgáltatások ellenértékére	5	0	5
101	**D/I Költségvetési évben esedékes követelések (=D/I/1+...+D/I/8)**	**802**	**0**	**8 112**
143	D/III/1 Adott előlegek (=D/III/1a+...+D/III/1f)	180	0	100
149	D/III/1f - ebből: túlfizetések, téves és visszajáró kifizetések	180	0	100
152	D/III/4 Forgótőke elszámolása	25	0	25
158	**D/III Követelés jellegű sajátos elszámolások (=D/III/1+...+D/III/9)**	**205**	**0**	**125**
159	**D) KÖVETELÉSEK (=D/I+D/II+D/III)**	**1 007**	**0**	**8 237**
168	E/III/1 December havi illetmények, munkabérek elszámolása	28	0	74
169	E/III/2 Utalványok, bérletek és más hasonló, készpénz-helyettesítő fizetési eszköznek nem minősülő eszközök elszámolásai	36	0	0
170	**E/III Egyéb sajátos eszközoldali elszámolások (=E/III/1+E/III/2)**	**64**	**0**	**74**
171	**E) EGYÉB SAJÁTOS ELSZÁMOLÁSOK (=E/I+E/II+E/III)**	**64**	**0**	**74**
173	F/2 Költségek, ráfordítások aktív időbeli elhatárolása	66	0	9
175	**F) AKTÍV IDŐBELI ELHATÁROLÁSOK (=F/1+F/2+F/3)**	**66**	**0**	**9**
176	**ESZKÖZÖK ÖSSZESEN (=A+B+C+D+E+F)**	**372 945**	**0**	**524 357**
177	G/I Nemzeti vagyon induláskori értéke	125 087	0	125 087
181	G/III/3 Pénzeszközön kívüli egyéb eszközök induláskori értéke és változásai	2 506	0	2 506
182	**G/III Egyéb eszközök induláskori értéke és változásai (=G/III/1+G/III/2+G/III/3)**	**2 506**	**0**	**2 506**
183	G/IV Felhalmozott eredmény	-16 035	0	241 768
185	G/VI Mérleg szerinti eredmény	257 803	0	152 310
186	**G/ SAJÁT TŐKE (= G/I+...+G/VI)**	**369 361**	**0**	**521 671**
225	H/II/9 Költségvetési évet követően esedékes kötelezettségek finanszírozási kiadásokra (>=H/II/9a+...+H/II/9j)	603	0	661
230	H/II/9e Költségvetési évet követően esedékes kötelezettségek államháztartáson belüli megelőlegezések visszafizetésére	603	0	661
236	**H/II Költségvetési évet követően esedékes kötelezettségek (=H/II/1+...+H/II/9)**	**603**	**0**	**661**
237	H/III/1 Kapott előlegek	1 198	0	141
239	H/III/3 Más szervezetet megillető bevételek elszámolása	149	0	67
247	**H/III Kötelezettség jellegű sajátos elszámolások (=H/III/1+...+H/III/10)**	**1 347**	**0**	**208**
248	**H) KÖTELEZETTSÉGEK (=H/I+H/II+H/III)**	**1 950**	**0**	**869**
251	J/2 Költségek, ráfordítások passzív időbeli elhatárolása	1 634	0	1 817
253	**J) PASSZÍV IDŐBELI ELHATÁROLÁSOK (=J/1+J/2+J/3)**	**1 634**	**0**	**1 817**
254	**FORRÁSOK ÖSSZESEN (=G+H+I+J)**	**372 945**	**0**	**524 357**

12. melléklet az 5/2018.(V.30.) önkormányzati rendelethez

Teleki Község Önkormányzatának
2017. évi eredménykimutatása

ezerFt-ban

	Megnevezés	Előző időszak	Módosítások (+/-)	Tárgyi időszak
01	01 Közhatalmi eredményszemléletű bevételek	11 860	0	10 770
02	02 Eszközök és szolgáltatások értékesítése nettó eredményszemléletű bevételei	841	0	936
04	**I Tevékenység nettó eredményszemléletű bevétele (=01+02+03)**	**12 701**	**0**	**11 706**
08	06 Központi működési célú támogatások eredményszemléletű bevételei	18 011	0	19 796
09	07 Egyéb működési célú támogatások eredményszemléletű bevételei	6 390	0	12 651
10	08 Felhalmozási célú támogatások eredményszemléletű bevételei	0	0	5 163
11	09 Különféle egyéb eredményszemléletű bevételek	267 907	0	165 902
12	**III Egyéb eredményszemléletű bevételek (=06+07+08+09)**	**292 308**	**0**	**203 512**
13	10 Anyagköltség	1 428	0	2 969
14	11 Igénybe vett szolgáltatások értéke	6 622	0	8 637
17	**IV Anyagjellegű ráfordítások (=10+11+12+13)**	**8 050**	**0**	**11 606**
18	14 Bérköltség	7 010	0	9 806
19	15 Személyi jellegű egyéb kifizetések	3 502	0	5 803
20	16 Bérjárulékok	2 239	0	2 578
21	**V Személyi jellegű ráfordítások (=14+15+16)**	**12 751**	**0**	**18 187**
22	**VI Értékcsökkenési leírás**	**14 254**	**0**	**21 161**
23	**VII Egyéb ráfordítások**	**12 146**	**0**	**11 926**
24	**A) TEVÉKENYSÉGEK EREDMÉNYE (=I±II+III-IV-V-VI-VII)**	**257 808**	**0**	**152 338**
28	20 Egyéb kapott (járó) kamatok és kamatjellegű eredményszemléletű bevételek	23	0	3
32	**VIII Pénzügyi műveletek eredményszemléletű bevételei (=17+18+19+20+21)**	**23**	**0**	**3**
35	24 Fizetendő kamatok és kamatjellegű ráfordítások	28	0	31
39	26 Pénzügyi műveletek egyéb ráfordításai (>=21a)	0	0	0
42	**IX Pénzügyi műveletek ráfordításai (=22+23+24+25+26)**	**28**	**0**	**31**
43	**B) PÉNZÜGYI MŰVELETEK EREDMÉNYE (=VIII-IX)**	**-5**	**0**	**-28**
44	**C) MÉRLEG SZERINTI EREDMÉNY (=±A±B)**	**257 803**	**0**	**152 310**

13. melléklet az 5/2018.(V.30.) önkormányzati rendelethez

Teleki Község Önkormányzatának
2017. évi vagyonkimutatása

ezer Ft

ESZKÖZÖK			2017. év	
			Nettó érték	Bruttó érték
A		*NEMZETI VAGYONBA TARTOZÓ BEFEKTETETT ESZKÖZÖK (I + II +III + IV)*	**508 559**	**568 685**
	I.	**Immateriális javak (a + b)**	**7 939**	**14 537**
		Ebből:		
		a) Törzsvagyon (aa + ab)	7 939	14 537
		Ebből:		
		aa) Forgalom képtelen		
		aaa) Kizárólagosan önkormányzati tulajdonú vagyon		
		aab)Nemzetgazdasági szempontból kiemelt jelentőségű vagyon		
		ab) Korlátozottan forgalomképes	7 939	14 537
		b) Üzleti vagyon		
	II.	**Tárgyi eszközök (1 + 2 + 3 + 4 + 5)**	**500 606**	**554 134**
		1. Ingatlanok és a kapcsolódó vagyoni értékű jogok	**494 864**	**543 880**
		Ebből:		
		a) Törzsvagyon (aa + ab)	479 319	526 493
		Ebből:		
		aa) Forgalom képtelen	184 455	211 350
		aaa) Kizárólagosan önkormányzati tulajdonú vagyon	184 455	211 350
		aab)Nemzetgazdasági szempontból kiemelt jelentőségű vagyon		
		ab) Korlátozottan forgalomképes	294 864	315 143
		b) Üzleti vagyon	15 545	17 387
		2. Gépek, berendezések és felszerelések, járművek (a + b)	**5 742**	**10 254**
		Ebből:		
		a) Törzsvagyon (aa + ab)	1 516	2 457
		Ebből:		
		aa) Forgalom képtelen	1 516	2 457
		aaa) Kizárólagosan önkormányzati tulajdonú vagyon	1 516	2 457
		aab)Nemzetgazdasági szempontból kiemelt jelentőségű vagyon		
		ab) Korlátozottan forgalomképes		
		b) Üzleti vagyon	4 226	7 797
		3. Tenyészállatok (a + b)	**0**	**0**
		Ebből:		
		a) Törzsvagyon (aa + ab)		
		Ebből:		
		aa) Forgalom képtelen		
		aaa) Kizárólagosan önkormányzati tulajdonú vagyon		
		aab)Nemzetgazdasági szempontból kiemelt jelentőségű vagyon		
		ab) Korlátozottan forgalomképes		
		b) Üzleti vagyon		
		4. Beruházások, felújítások	**0**	**0**
		Ebből:		
		a) Törzsvagyon (aa + ab)		
		Ebből:		
		aa) Forgalom képtelen		
		aaa) Kizárólagosan önkormányzati tulajdonú vagyon		
		aab)Nemzetgazdasági szempontból kiemelt jelentőségű vagyon		
		ab) Korlátozottan forgalomképes		
		b) Üzleti vagyon	0	0
		5. Tárgyi eszközök értékhelyesbítése		
		Ebből:		
		a) Törzsvagyon (aa + ab)		
		Ebből:		
		aa) Forgalom képtelen		
		aaa) Kizárólagosan önkormányzati tulajdonú vagyon		
		aab)Nemzetgazdasági szempontból kiemelt jelentőségű vagyon		
		ab) Korlátozottan forgalomképes		
		b) Üzleti vagyon		
	III.	**Befektetett pénzügyi eszközök (1 + 2 + 3 + 4 + 5 + 6)**	**14**	**14**
		1. Tartós részesedés (a + b)		
		Ebből:		
		a) Törzsvagyon (aa + ab)		
		Ebből:		
		aa) Forgalom képtelen		
		aaa) Kizárólagosan önkormányzati tulajdonú vagyon		

		aab)Nemzetgazdasági szempontból kiemelt jelentőségű vagyon		
		ab) Korlátozottan forgalomképes		
		b) Üzleti vagyon	14	14
		2. Tartós hitelviszonyt megtestesítő értékpapír (a + b)		
		Ebből:		
		a) Törzsvagyon (aa + ab)		
		Ebből:		
		aa) Forgalom képtelen		
		aaa) Kizárólagosan önkormányzati tulajdonú vagyon		
		aab)Nemzetgazdasági szempontból kiemelt jelentőségű vagyon		
		ab) Korlátozottan forgalomképes		
		b) Üzleti vagyon		
		3. Befektetett pénzügyi eszközök értékhelyesbítése		
		Ebből:		
		a) Törzsvagyon (aa + ab)		
		Ebből:		
		aa) Forgalom képtelen		
		aaa) Kizárólagosan önkormányzati tulajdonú vagyon		
		aab)Nemzetgazdasági szempontból kiemelt jelentőségű vagyon		
		ab) Korlátozottan forgalomképes		
		b) Üzleti vagyon		
	IV.	Koncesszióba, vagyonkezelésbe adott eszközök		
B		***NEMZETI VAGYONBA TARTOZÓ FORGÓESZKÖZÖK (I + II)***	**0**	**0**
	I.	Készletek	0	0
	II.	Értékpapírok		
C		***PÉNZESZKÖZÖK***	**7 478**	**7 478**
D		***KÖVETELÉSEK***	**8 237**	**8 237**
E		***EGYÉB SAJÁTOS ELSZÁMOLÁSOK***	**74**	**74**
F		***AKTÍV IDŐBELI ELHATÁROLÁSOK***	**9**	**9**
ESZKÖZÖK ÖSSZESEN:			**524 357**	**584 483**

II. Az önkormányzat könyviteli mérlegében nem szereplő eszközök

ezer Ft

	Megnevezés		2017. év
1.	"0"-ra leírt eszközök		2 691
2.	Használatban lévő kis értékű immateriális javak		
3.	tárgyi eszközök		
4.	készletek		
5.	01-02. számlacsoportban nyilvántartott eszközök		
Összesen:			**2 691**

III. Az önkormányzat tulajdonában lévő külön jogszabály alapján érték nélkül nyilvántartott eszközök állománya

		egység	mennyiség
1.	**Képzőművészeti alkotások**		-
2.	**Gyűjtemények**		-
3.	**Kulturális javak (kéziratok, levelek, stb.)**		-
4.	**Régészeti leletek**		-

14. melléklet az 5/2018.(V.30.) önkormányzati rendelethez

Teleki Község Önkormányzat
2017. évi bevétel-kiadási előirányzat-felhasználási ütemterv teljesítése, pénzeszközök változásának bemutatása

ezer Ft-ban

Megnevezés	Összesen
Nyitó pénzkészlet 2017.01.01.	11 108
Bevételek	43 906
Bevételek mindösszesen (költségvetési + finanszírozási)	55 014
Kiadások mindösszesen (költségvetési + finanszírozási)	48 006
Bevétel-kiadás egyenlege	7 008
Idegen pénzeszközök	
Záró pénzkészlet 2017.12.31.	7 478
Pénzeszközök változása	-3 630

Teleki Község Önkormányzat tulajdonában álló gazdálkodó szervezetek működéséből származó 2017. évi kötelezettségek, részesedések alakulása

ezer Ft-ban

Megnevezés	Összesen
1. Önkormányzat tulajdonában álló gazdálkodó szervezetek működéséből származó kötelezettségek	**0**
-	
2. Önkormányzat tulajdonában álló gazdálkodó szervezetekben való részesedése	**0**
-	
3. Önkormányzat más gazdálkodó szervezetekben való részesedése	**14**
NHSZ Zöldfok Zrt.	14
Önkormányzati részesedés %-a	-

Teleki Község Önkormányzata Képviselő-testületének

2/2017.(II.28.) önkormányzati rendelete

Teleki Község Önkormányzatának 2017. évi költségvetéséről[1]

Teleki Község Önkormányzatának Képviselő-testülete az Alaptörvény 32. cikk (2) bekezdésében meghatározott eredeti jogalkotói hatáskörében, az Alaptörvény 32. cikk (1) bekezdés f) pontjában meghatározott feladatkörébe eljárva a következőket rendeli el:

A rendelet hatálya

1. §

(1) A rendelet hatálya a helyi önkormányzatra, annak képviselő-testületére terjed ki.

(2) A rendelet személyi hatálya kiterjed a közvetlen és közvetett támogatások tekintetében minden támogatást nyújtó, e rendelet hatálya alá tartozó szervre, szervezetre, valamint minden támogatásban részesülőre.

(3) A támogatásban részesülők a juttatott összegek rendeltetésszerű felhasználásáról kötelesek elszámolni. Az ezzel kapcsolatos részletszabályok jelen rendelet 7. §-ában találhatók.

Az önkormányzat 2017. évi költségvetése

2. §

(1) A Képviselő-testület az önkormányzat 2017. évi költségvetését, egyenlegét

53 277 ezer Ft tárgyévi költségvetési bevétellel,
62 904 ezer Ft tárgyévi költségvetési kiadással és
9 627 ezer Ft tárgyévi költségvetési hiánnyal,

603 ezer Ft finanszírozási kiadással,
10 230 ezer Ft finanszírozási bevétellel állapítja meg,

amelyből
belső forrásból 9 052 ezer Ft a működési maradvány igénybevétele
517 ezer Ft a fejlesztési maradvány igénybevétele
661 ezer Ft az ÁHB megelőlegezések összege

külső forrásból 0 ezer Ft a működési hitelfelvétel.

[1] *Módosította a 9/2017.(IX.21.), a 12/2017.(XII.20.) és a 4/2018.(V.30.) önk. rendelet. Hatályos 2018. május 31. napjától.*

a) Ezen belül működési egyenlegét az alábbiak szerint állapítja meg:

- **a működési bevételeit** **48 068 e Ft-ban**
- **a működési kiadásait** **53 677 e Ft-ban**

működési egyenlegét **5 609 e Ft hiánnyal állapítja meg, mely finanszírozását az előző évi maradvány biztosítja.**

Működési kiadásaiból:

a személyi juttatások kiadásait	15 726 e Ft-ban
a munkaadókat terhelő járulékokat	2 584 e Ft-ban
a dologi kiadásokat	17 044 e Ft-ban
ellátottak pénzbeli juttatásait	3 400 e Ft-ban
egyéb működési célú kiadásokat	14 923 e Ft-ban
ebből a működési célú pénzeszközátadásokat	6 056 e Ft-ban
a működési célú általános tartalékot	8 867 e Ft-ban

állapítja meg.

b) Felhalmozási célú egyenlegét az alábbiak szerint állapítja meg:

- **a felhalmozási bevételeit** **5 209 e Ft-ban**
- **a felhalmozási kiadásait** **9 227 e Ft-ban**

felhalmozási egyenlegét **4 018 e Ft hiánnyal állapítja meg, mely finanszírozását az előző évi maradvány biztosítja.**

Felhalmozási célú kiadásaiból:

felújítások összegét	7 683 e Ft-ban
beruházások összegét	1 544 e Ft-ban
egyéb felhalmozási célú kiadások összegét	0 e Ft-ban
felhalmozási célú tartalék összegét	0 e Ft-ban

állapítja meg.

c) Finanszírozási célú bevételeit és kiadásait az alábbiak szerint állapítja meg:

- **finanszírozási célú műveletek bevételét** **10 230 e Ft-ban**
- **finanszírozási célú műveletek kiadását** **603 e Ft-ban**

ebből:

- a működést szolgáló finanszírozási célú műveletek

bevételét	9 713 e Ft-ban
kiadását	603 e Ft-ban

- a felhalmozást szolgáló finanszírozási célú műveletek

bevételét	517 e Ft-ban
kiadását	0 e Ft-ban

állapítja meg.[2]

[2] *A 2.§ (1) bekezdés és az (1) bekezdés a) - c) pontjának szövege a 4/2018.(V.30.) önk. rendelet 1.§ (1) bekezdés és az (1) bekezdés a) - c) pontjával megállapított szöveg. Hatályos 2018. május 31. napjától.*

(2) A Képviselő-testület az (1) bekezdésben megállapított tárgyévi költségvetési bevételeket és kiadásokat (működési és felhalmozási célú) mérlegszerűen, egymástól elkülönítetten – a finanszírozási műveleteket is figyelembe véve – együttesen egyensúlyban az 1. melléklet szerint, az önkormányzat működési bevételét és kiadását összesítve a 2. melléklet szerint, a felhalmozási bevételeket és kiadásokat a 3. melléklet szerint jóváhagyja.

(3) A Képviselő-testület az önkormányzat 2017. évi működési célú támogatásait, pénzeszközátadásait, közvetett támogatásait a 4. melléklet szerint hagyja jóvá.

(4) A Képviselő-testület az önkormányzat működési és felhalmozási célú bevételi előirányzatait kiemelt előirányzatonként, ill. az Áht. 23.§ (2) bekezdése szerinti feladatonkénti bontásban (kötelező önkormányzati feladatok, nem kötelező önkormányzati feladatok, államigazgatási feladatok) az 5. melléklet szerint, működési és felhalmozási célú kiadásait a 6. melléklet szerint hagyja jóvá.

(5) A Képviselő-testület az önkormányzat éves létszám-előirányzatát a 6. melléklet szerint hagyja jóvá.

(6) A Képviselő-testület a közfoglalkoztatottak éves létszám-előirányzatát a 6. melléklet szerint hagyja jóvá.

(7) A Képviselő-testület az önkormányzat kiadásait kormányzati funkciók szerinti bontásban a 7. melléklet szerint hagyja jóvá.

(8) A Képviselő-testület a többéves kihatással járó feladatok előirányzatait éves bontásban és összesítve a 8. melléklet szerint hagyja jóvá.

(9) A Képviselő-testület a Stabilitási tv. 45. § (1) bekezdés a) pontja felhatalmazása alapján kiadott jogszabályban meghatározottak szerinti saját bevételeinek, valamint a Stabilitási tv. 3. § (1) bekezdése szerinti adósságot keletkeztető ügyleteiből eredő fizetési kötelezettségeinek a költségvetési évet követő három évre várható összegét a 9. melléklet szerint állapítja meg.

(10) A Képviselő-testület az önkormányzat likviditási tervét a 10. melléklet szerint, EU támogatással megvalósuló projektjeit a 11. melléklet szerint, a 2017-2020. évekre szóló gördülő tervezését a 12. melléklet szerint hagyja jóvá.

A költségvetési többlet felhasználása, a költségvetési hiány finanszírozásának módja

3. §

(1) A gazdálkodás során az év közben létrejött bevételi többletet a Képviselő-testület államilag garantált értékpapír vásárlással, illetve pénzintézeti lekötés útján hasznosíthatja.

(2) Az (1) bekezdés szerinti pénzintézeti lekötés intézését a Képviselő-testület a polgármester hatáskörébe utalja. A polgármester a megtett intézkedéséről a következő képviselő-testületi ülésen tájékoztatást ad.

Általános végrehajtási szabályok

4. §

Az önkormányzat gazdálkodásának végrehajtó szerve a költségvetési szervként működő Balatonföldvári Közös Önkormányzati Hivatal.

5. §

Előirányzatok módosítása, átcsoportosítása

(1) Az önkormányzat a költségvetését a rendeletének módosításával megváltoztathatja. Az előirányzat megváltoztatás nem érintheti az Országgyűlés kizárólagos – költségvetési törvényben felsorolt –, illetve a Kormány előirányzat-módosítási hatáskörébe tartozó előirányzatokat.

(2) A képviselő-testület az Áht. szerinti előirányzat-módosítás, előirányzat-átcsoportosítás átvezetéseként - az első negyedév kivételével - negyedévenként, a döntése szerinti időpontokban, de legkésőbb az éves költségvetési beszámoló elkészítésének határidejéig, december 31-ei hatállyal módosítja a költségvetési rendeletét. Ha év közben az Országgyűlés - a helyi önkormányzatot érintő módon – az Áht. 14. § (3) bekezdése szerinti fejezetben meghatározott támogatások előirányzatait zárolja, azokat csökkenti, törli, az intézkedés kihirdetését követően haladéktalanul a képviselő-testület elé kell terjeszteni a költségvetési rendelet módosítását.

(3) Ha a helyi önkormányzat év közben a költségvetési rendelet készítésekor nem ismert többletbevételhez jut, vagy bevételei a tervezettől elmaradnak, e tényről a polgármester a képviselő-testületet tájékoztatja.

(4) Ha év közben az Országgyűlés, a Kormány, illetve valamely költségvetési fejezet, vagy elkülönített állami pénzalap a helyi önkormányzat számára pótelőirányzatot biztosít, arról a polgármester a Képviselő-testületet tájékoztatja.

(5) A helyi önkormányzat költségvetési kiadásai kiemelt előirányzatai közötti átcsoportosításra a Képviselő-testület jogosult.

(6) A polgármester e rendeletben foglaltak szerint 200.000 Ft értékhatárig, költségvetési évben összesen az általános tartalék mértékéig, dönt a forrásfelhasználásról, döntéséről félévente tájékoztatja a képviselő-testületet.

Rendkívüli intézkedések

6. §

Az élet- és vagyonbiztonságot veszélyeztető elemi csapás, illetőleg következményeinek az elhárítása érdekében (veszélyhelyzetben) a polgármester a helyi önkormányzat költségvetése körében átmeneti intézkedést hozhat, amelyről a képviselő-testület legközelebbi ülésén be kell számolnia.

A támogatások odaítélésének, folyósításának és elszámolásának rendje

7. §

(1) A civil szervezetek támogatásáról a képviselő-testület dönt.
(2) A támogatás folyósítására a támogatási szerződésben foglaltak szerint kerül sor.
(3) A támogatásban részesülő elszámolási kötelezettséggel tartozik a képviselő-testület felé.
(4) A támogatás összegének célhoz rendelt felhasználását a támogatott nevére kiállított számviteli bizonylattal kell igazolni. A támogatott elszámolási kötelezettségének a támogatás folyósítását követő év január 31. napjáig köteles eleget tenni.
(5) A Képviselő-testület évente megalkotandó éves belső ellenőrzési tervébe beépíti a helyi önkormányzat költségvetéséből céljelleggel juttatott támogatások felhasználása elszámolásának ellenőrzését.
(6) Az elszámolási kötelezettséget nem teljesítő illetve a támogatást nem célirányosan felhasználó szervezetek, személyek részére újabb támogatás 2 évig nem ítélhető meg.

Létszám és bérgazdálkodás

8. §

Az önkormányzat alkalmazásában állók részére jutalom címén teljesítményösztönzés, személyi ösztönzés céljából nyújtható juttatás előirányzatát a képviselő-testület határozza meg, ami nem lehet magasabb az eredeti rendszeres személyi juttatások előirányzatának 12 %-ánál.

Záró rendelkezések

9. §

(1) E rendelet kihirdetését követő napon lép hatályba.

(2) A Képviselő-testület a polgármesternek e rendelet elfogadásáig az átmeneti időszakban tett intézkedéseiről (bevételek beszedése, az előző évi kiadási előirányzatokon belül a kiadások arányos teljesítése) szóló beszámolóját elfogadja. Az átmeneti időszakban beszedett bevételek és teljesített kiadások e rendeletbe beépítésre kerültek.

Teleki, 2018. május 31.

Köselingné Dr. Kovács Zita
jegyző

Teleki Község Önkormányzatának
2017. évi összevont mérlege

ezer Ft-ban

Rovat	Önkormányzati költségvetési bevételek - kiadások	2017. évi eredeti előirányzat	Módosított előirányzat 2017. 12. havi	Beszámoló előtti ei.mód.
B1-B7	*A. Költségvetési bevételek*	*30 993*	*45 145*	*53 277*
B1	*I. Működési célú támogatások államháztartáson belülről*	*18 229*	*30 136*	*32 072*
B2	*II. Felhalmozási célú támogatások államháztartáson belülről*	*5 209*	*5 209*	*5 209*
B3	*III. Közhatalmi bevételek*	*6 180*	*7 800*	*13 933*
B4	*IV. Működési bevételek*	*1 375*	*1 625*	*1 688*
B5	*V. Felhalmozási bevételek*	*0*	*0*	*0*
B6	*VI. Működési célú átvett pénzeszközök*	*0*	*375*	*375*
B7	*VII. Felhalmozási célú átvett pénzeszközök*	*0*	*0*	*0*
B8	*B. Finanszírozási bevételek*	*11 108*	*9 569*	*10 230*
	I. Költségvetési hiány belső finanszírozására szolgáló eszközök	*11 108*	*9 569*	*10 230*
	1. Előző évi maradvány igénybevétele	11 108	9 569	9 569
	1.1. Működési célú maradvány	10 591	9 052	9 052
	1.2. Felhalmozási célú maradvány	517	517	517
	2. ÁHB megelőlegezések	0	0	661
	II. Költségvetési hiány külső finanszírozására szolgáló eszközök	*0*	*0*	*0*
	1. Működési célú hitel	0	0	0
	Bevételek összesen	***42 101***	***54 714***	***63 507***
K1-K8	*A. Költségvetési kiadások*	*41 498*	*54 111*	*62 904*
K1-K5	*I. Működési kiadások*	30 564	45 693	53 677
	1. Önkormányzat működési kiadásai	29 806	44 749	44 810
	2. Működési célú tartalék	758	944	8 867
K6-K8	*II. Felhalmozási kiadások*	10 934	8 418	9 227
	1. Beruházások	449	735	1 544
	2. Felújítások	10 485	7 683	7 683
	3. Egyéb felhalmozási célú kiadások	0	0	0
	3.1. Felhalmozási célú pénzeszközátadás	0	0	0
	3.2. Felhalmozási célú tartalék	*0*	*0*	*0*
K9	*B. Finanszírozási kiadások*	*603*	*603*	*603*
	Államháztartáson belüli megelőlegezések visszafizetése	603	603	603
	Kiadások összesen	***42 101***	***54 714***	***63 507***

Teleki Község Önkormányzatának
2017. évi működési célú bevételei, kiadásai

ezer Ft-ban

Rovat	Működési bevételek - kiadások	2017. évi eredeti előirányzat	Módosított előirányzat 2017. 12. havi	Beszámoló előtti ei.mód.
B1-B7	*A. Költségvetési bevételek*	*25 784*	*39 936*	*48 068*
B1	*I. Működési célú támogatások államháztartáson belülről*	*18 229*	*30 136*	*32 072*
B11	1. Önkormányzatok működési támogatásai	15 083	18 775	19 796
B111	1.1. A helyi önkormányzatok működésének általános támogatása	8 854	9 854	9 854
	Településüzemeltetéshez kapcsolódó feladatellátás támogatása	4 334	4 334	4 334
	Zöldterület gazdálkodással kapcsolatos feladatok támogatása	1 443	1 443	1 443
	Közvilágítás fenntartásának támogatása	1 536	1 536	1 536
	Köztemető fenntartással kapcsolatos feladatok	343	343	343
	Köztak fenntartásának támogatása	1 012	1 012	1 012
	Üdülőhelyi feladatok támogatása	41	41	41
	Egyéb önkormányzati feladatok támogatása	4 466	4 466	4 466
	Lakott külterülettel kapcsolatos feladatok támogatás	13	13	13
	1.1 jogcímekhez kapcsoló kiegészítés	0	0	0
	Településképi arculati kézikönyv elkészítésének támogatása	0	1 000	1 000
B112	1.2. A települési önkormányzatok egyes köznevelési feladatainak támogatása	0	0	0
B113	1.3. A települési önkormányzatok szociális, gyermekjóléti és gyermekétkeztetési fel. támogatása	5 029	5 156	5 272
	A telülési önkormányzatok szociális feladatok egyéb támogatása	1 824	1 824	1 824
	Szociális étkeztetés	554	498	498
	Falugondnoki szolgálat	2 500	2 500	2 500
	Rászoruló gyermekek szünidei étk támogatása	151	334	334
	Szociális ágazati pótlék	0	0	116
B114	1.4. A települési önkormányzatok kulturális feladatainak támogatása	1 200	1 200	1 200
B115	1.5. Működési célú központosított előirányzatok	0	2 565	3 470
	A minimálbér és gar.bérmin., járulék csökk. miatti kompenzáció	0	2 012	2 012
	Szociális célú tüzifa támogatás	0	553	553
	Rendkívüli önkormányzati támogatás	0	0	905
B16	2. Egyéb működési célú támogatások államháztartáson belülről	3 146	11 361	12 276
	Közfoglalkoztatás támogatása	2 771	10 938	11 853
	Balatonföldvár Város Önk. (Dél-Balatoni Vízitársulat megszűnés)	375	0	0
	Szociális célú Erzsébet utalvány	0	423	423
B3	*II. Közhatalmi bevételek*	*6 180*	*7 800*	*13 933*
B34	1. Vagyoni típusú adók	1 980	2 367	2 720
	1.1. Építményadó	1 400	1 492	1 845
	1.2. Idegenforgalmi adó	30	81	81
	1.3. Kommunális adó	200	294	294
	1.4. Telekadó	350	500	500
B35	2. Termékek és szolgáltatások adói	4 150	5 340	10 749
	2.1. Iparűzési adó	3 800	4 930	10 045
	2.2. Gépjárműadó (40%)	350	410	704
B36	3. Egyéb közhatalmi bevételek (igazgatási szolgáltatási díj, bírságok)	50	93	464
B4	*III. Működési bevételek*	*1 375*	*1 625*	*1 688*
B401	1. Készletértékesítés ellenértéke			
B402	2. Szolgáltatások ellenértéke(bérleti díjak)	250	250	313
B403	3. Közvetített szolgáltatások ellenértéke			
B404	4. Tulajdonosi bevételek			
B405	5. Ellátási díjak	900	900	900
B406	6. Kiszámlázott ÁFA			
B407	7. ÁFA visszatérítése			
B408	8. Kamatbevételek	25	25	25
B409	9. Egyéb pénzügyi műveletek bevételei			
B410	10. Biztosító által fizetett kártérítés			
B411	11. Egyéb működési bevételek	200	450	450
B6	*IV. Működési célú átvett pénzeszközök*	*0*	*375*	*375*
B65	Egyéb működési célú átvett pénzeszközök Balatonföldvár Város Önk. (Dél-Balatoni Vízitársulat megszűnés)	0	375	375
B8	*B. Finanszírozási bevételek*	*10 591*	*9 052*	*9 713*
	I. Költségvetési hiány belső finanszírozására szolgáló eszközök	*10 591*	*9 052*	*9 713*
	1. Előző évi működési célú maradvány	10 591	9 052	9 052
	2. ÁHB megelőlegezések	0	0	661
	II. Költségvetési hiány külső finanszírozására szolgáló eszközök	*0*	*0*	*0*
	1. Működési célú hitel			
	Működési bevételek összesen	*36 375*	*48 988*	*57 781*
	A. Költségvetési kiadások	*30 564*	*45 693*	*53 677*
K1	*I. Személyi juttatások*	9 959	15 565	15 726
K2	*II. Munkaadót terhelő járulékok és szociális hozzájárulási adó*	2 071	2 552	2 584
K3	*III. Dologi kiadások*	11 815	17 454	17 044
K4	*IV. Ellátottak pénzbeli juttatásai*	1 850	3 122	3 400
K5	*V. Egyéb működési célú kiadások*	4 869	7 000	14 923
	1. Működési célú pénzeszközátadások, támogatások	4 111	6 056	6 056
	2. Működési célú tartalék	758	944	8 867
	2.1. Általános tartalék	500	944	8 867
	2.2. Működési célú céltartalék	258	0	0
K9	*B. Finanszírozási kiadások*	*603*	*603*	*603*
K914	Államháztartáson belüli megelőlegezések visszafizetése	603	603	603
	Működési kiadások összesen	*31 167*	*46 296*	*54 280*

Teleki Község Önkormányzatának
2017. évi felhalmozási bevételei, kiadásai

ezer Ft-ban

Rovat	Felhalmozási bevételek - kiadások	2017. évi eredeti előirányzat	Módosított előirányzat 2017. 12. havi	Beszámoló előtti ei.mód.
B1-B7	*A. Költségvetési bevételek*	*5 209*	*5 209*	*5 209*
B2	*I. Felhalmozási célú támogatások államháztartáson belülről*	*5 209*	*5 209*	*5 209*
B21	1. Hazai forrásból származó bevételek	5 209	5 209	5 209
	Vis maior támogatás	5 209	5 209	5 209
B5	*II. Felhalmozási bevételek*	*0*	*0*	*0*
B51	1. Immateriális javak értékesítése			
B52	2. Ingatlanok értékesítése			
B53	3. Egyéb tárgyi eszközök értékesítése			
B54	4. Részesedések értékesítése			
B55	5. Részesedések megszűnéséhez kapcsolódó bevételek			
B7	*III. Felhalmozási célú átvett pénzeszközök*			
B8	*B. Finanszírozási bevételek*	*517*	*517*	*517*
	I. Költségvetési hiány belső finanszírozására szolgáló eszközök	*517*	*517*	*517*
	1. Előző évi felhalmozási célú maradvány	517	517	517
	II. Költségvetési hiány külső finanszírozására szolgáló eszközök			
	1. Felhalmozási célú hitel			
	Felhalmozási bevételek összesen	**5 726**	**5 726**	**5 726**
K6	*A. Költségvetési kiadások*	*10 934*	*8 418*	*9 227*
	I. Beruházások	**449**	**735**	**1 544**
	1. Európai Uniós támogatásból megvalósuló beruházások			
	2. Hazai támogatásból, saját forrásból megvalósítandó beruházások	449	735	1 544
	Csatorna rákötés (4 önkormányzati ingatlan)	400	270	0
	Közfoglalkoztatás: kisértékű beszerzés (felmosószett, szőnyegsöprű, ablaklehúzó)	49	0	0
	Közfoglalkoztatás: magassági ágvágó	0	295	295
	Informatikai eszköz: nyomtató, adapter	0	46	46
	Bojler beszerzés	0	63	63
	Laminálógép vásárlás	0	16	16
	Telefon vásárlás	0	45	45
	SVT Salgo tűzhely - klub helyiség	0	0	89
	Településképi arculati kézikönyv elkészítése	0	0	990
K7	*II. Felújítások*	*10 485*	*7 683*	*7 683*
	1. Európai Uniós támogatásból megvalósuló felújítások			
	2. Hazai támogatásból, saját forrásból megvalósuló felújítások	10 485	7 683	7 683
	Vis maior (Liliom utca helyreállítása)	5 638	5 638	5 638
	Adósságkonsz.-ban nem részesült települési önk. fejl. támogatása (fűtésszerelés)	517	517	517
	Rákóczi u. 30-32. aszfaltos felújítás	1 032	1 032	1 032
	Temető felé vezető út felújítása	2 500	0	0
	Szolgálati lakás felújítása	500	198	198
	Hivatal épületének festése	298	298	298
K8	*III. Egyéb felhalmozási célú kiadások*	*0*	*0*	*0*
	1. Felhalmozási célú pénzeszközátadás			
	2. Felhalmozási célú tartalék			
K9	*B. Finanszírozási kiadások*	*0*	*0*	*0*
	Felhalmozási kiadások összesen	**10 934**	**8 418**	**9 227**

Teleki Község Önkormányzata
2017. évi működési célú támogatásai, pénzeszközátadásai, közvetetett támogatásai

ezer Ft-ban

Működési célú támogatások, pénzeszközátadások	*2017. évi eredeti előirányzat*	*Módosított előirányzat 2017. 12. havi*	*Beszámoló előtti ei.mód.*
I. Működési célú pénzeszközátadások	***3 911***	***4 864***	***4 864***
1. Többcélú kistérségi társulásnak, önkormányzatoknak és költségvetési szerveinek	**3 911**	**4 864**	**4 864**
Óvodai nevelés			
Családsegítés, gyermekjóléti feladatok			
Jelzőrendszeres házi segítésnyújtás			
Pénzügyi Gondnokság konyha működtetés (intézményi étkeztetés)			
Pénzügyi Gondnokság iroda működtetés	1 259	1 259	1 259
Háziorvosi ügyeleti ellátás			
Egészségügyi laboratóriumi szolgáltatás			
Kistérségi TV működtetés			
Kistérségi Társulás tagdíj (500 Ft/fő)			
2016. évi hátralék (Többcélú Társulásnak)	172	172	172
Fonyód Többcélú Kistérségi Társulás (szennyvíz projekt működési támogatás)	628	628	628
Óvodai nevelés Balatonszárszó	1 394	1 394	1 394
Belső ellenőrzés (2016-2017. évi)	370	370	370
Somogy Megyei Önkormányzati Társulás (munka- és tűzvédelem, műk.ktg.h.jár)	88	88	88
DBRHÖT tagdíj, működési hozzájárulás (50/2017.(VII.04.))	0	164	164
DBRHÖT pótbefizetés	0	579	579
Fogorvosi alapellátás, fizikoterápiás szolgáltatás	0	210	210
2. Egyéb működési célú pénzeszközátadás			
II. Működési célú támogatások	***200***	***200***	***200***
1. Háztartásoknak			
2. Civil szervezeteknek	**200**	**200**	**200**
BF TKT Turisztikai Egyesület			
Települési Önkormányzatok Országos Szövetsége			
Balaton Sport Lövész Klub			
Szívbeteg Csecsemőkért			
III. A helyi önkormányzatok előző évi elszámolásából származó kiadások	***0***	***992***	***992***
2015. évi közművelődési pályázat visszafizetés	0	17	17
2015. évi szociális feladatok visszafizetés	0	656	656
2016. évi szociális tűzifa tám. visszafizetés	0	1	1
2016. évi közművelődési pályázat visszafizetés	0	27	27
2016. évi rendkívüli önkormányzati támogatás visszafizetés	0	258	258
2016. évi szociális feladatok támogatás visszafizetés	0	33	33
Egyéb működési célú kiadások mindösszesen (I+II+III)	***4 111***	***6 056***	***6 056***

5. melléklet a 2/2017.(II.28.) önkormányzati rendelethez

Teleki Község Önkormányzatának 2017. évi bevételei kiemelt előirányzatonként, feladatonként

ezer Ft-ban

Önkormányzat	2017. évi eredeti és módosított előirányzat (kiemelt előirányzatok)											
	Működési célú bevételek							Felhalmozási célúl bevételek				Bevételek mindösszesen
	Működési bevételek	Működési célú támogatások államháztartáson belülről		Közhatalmi bevételek	Működési célú átvett pénzeszközök	Fin.bev.: pénzmaradvány, ÁHB megelőlegezés	Működési célú bevételek összesen	Felhalmozási célú bevételek áht-n belülről	Felh. bevételek, átvett pénzeszközök	Felhalmozási célú maradvány	Felhalmozási célú bevételek összesen	
		Feladat finanszírozás	Egyéb állami támogatás									
Nem kötelező (eredeti)												
Kötelező (eredeti)	1 375	18 229		6 180	0	10 591	**36 375**	5 209	0	517	**5 726**	**42 101**
Kötelező (módosított 2017.09. havi)	1 480	28 033		6 210	375	10 591	**46 689**	5 209	0	517	**5 726**	**52 415**
Kötelező (módosított 2017.12. havi)	1 625	30 136		7 800	375	9 052	**48 988**	5 209	0	517	**5 726**	**54 714**
Kötelező (beszámoló előtti ei.mód.)	1 688	32 072		13 933	375	9 713	**57 781**	5 209	0	517	**5 726**	**63 507**
Államigazgatási (eredeti)												
Önkormányzat összesen (eredeti)	**1 375**	**18 229**	**0**	**6 180**	**0**	**10 591**	**36 375**	**5 209**	**0**	**517**	**5 726**	**42 101**
Önkormányzat összesen (módosított 2017.09. havi)	**1 480**	**28 033**	**0**	**6 210**	**375**	**10 591**	**46 689**	**5 209**	**0**	**517**	**5 726**	**52 415**
Önkormányzat összesen (módosított 2017.12. havi)	**1 625**	**30 136**	**0**	**7 800**	**375**	**9 052**	**48 988**	**5 209**	**0**	**517**	**5 726**	**54 714**
Önkormányzat összesen (beszámoló előtti ei.mód.)	**1 688**	**32 072**	**0**	**13 933**	**375**	**9 713**	**57 781**	**5 209**	**0**	**517**	**5 726**	**63 507**

Teleki Község Önkormányzatának 2017. évi kiadásai intézményenként, kiemelt előirányzatonként, feladatonkénti bontásban

ezer Ft-ban

Önkormányzat/ intézmények/feladatok szerinti bontásban	2017. évi eredeti és módosított előirányzat (kiemelt előirányzatok)													Engedélyezett létszám
	Működési célú kiadások							Működési célú kiadások mind összesen	Felhalmozási célú kiadások				Költségvetési kiadások összesen	
	Személyi juttatás	Munkaadót terhelő járulékok és szociális hozzájárulási adó	Dologi kiadások	Ellátottak pénzbeli juttatásai	Egyéb működési célú kiadások		Finanszírozási kiadás		Beruházás	Felújítás	Egyéb felhalmozási célú kiadás	Felhalmozási célú kiadások összesen		
					Műk. célú pénzeszköz átadás	Működési célú tartalék								
Kötelező (eredeti)	9 959	2 071	11 815	1 850	3 911	758	603	**30 967**				**0**	**30 967**	1
Kötelező (módosított 2017.09. havi)	15 496	2 680	14 304	2 050	5 823	33	603	**40 989**				**0**	**40 989**	1
Kötelező (módosított 2017.12. havi)	15 565	2 552	17 454	3 122	5 856	944	603	**46 096**				**0**	**46 096**	1
Kötelező (beszámoló előtti ei.mód.)	15 726	2 584	17 044	3 400	5 856	8 867	603	**54 080**				**0**	**54 080**	1
Nem kötelező (eredeti)					200			**200**	449	10 485	0	**10 934**	**11 134**	
Nem kötelező (módosított 2017.09. havi)					200			**200**	741	10 485	0	**11 226**	**11 426**	
Nem kötelező (módosított 2017.12. havi)					200			**200**	735	7 683	0	**8 418**	**8 618**	
Nem kötelező (beszámoló előtti ei.mód.)					200			**200**	1 544	7 683	0	**9 227**	**9 427**	
Államigazgatási feladatok														
Önkormányzat összesen (eredeti)	**9 959**	**2 071**	**11 815**	**1 850**	**4 111**	**758**	**603**	**31 167**	**449**	**10 485**	**0**	**10 934**	**42 101**	**1**
Önkormányzat összesen (módosított 2017.09. havi)	**15 496**	**2 680**	**14 304**	**2 050**	**6 023**	**33**	**603**	**41 189**	**741**	**10 485**	**0**	**11 226**	**52 415**	**1**
Önkormányzat összesen (módosított 2017.12. havi)	**15 565**	**2 552**	**17 454**	**3 122**	**6 056**	**944**	**603**	**46 296**	**735**	**7 683**	**0**	**8 418**	**54 714**	**1**
Önkormányzat összesen (beszámoló előtti ei.mód.)	**15 726**	**2 584**	**17 044**	**3 400**	**6 056**	**8 867**	**603**	**54 280**	**1 544**	**7 683**	**0**	**9 227**	**63 507**	**1**

közfoglalkoztatottak létszáma (önkormányzat) 17

Teleki Község Önkormányzata
2017. évi költségvetési kiadásainak részletezése kormányzati funkciók szerint

ezer Ft-ban

Rovat	Kiadások	2017. évi eredeti előirányzat													
		011130 Önk. és önk.-i hivatalok jogalkotói és ált. igazgatási tevékenysége	066020 Város- és község gazdálkodási szolg.	107055 Falu gondnoki szolgáltatás	013320 Köztemető fenntartás	064010 Köz-világítás	013350 Önkormányzati vagyonnal való gazd. fel.	107051 Szociális étkeztetés	107060 Egyéb pénbeli és szoc. ellátások	082092 Közművelődési intézmény működtetése	045160 Közutak, hidak fenntartása	EÜ-i ellátás	082044 Könyvtári szolgáltatások	041233 Közfoglalkoztatás	Összesen
K11	**Foglalkoztatottak személyi juttatásai**	**0**	**0**	**2 203**	**0**	**0**	**0**	**0**	**0**	**0**	**0**	**0**	**0**	**2 338**	**4 541**
	Alkalmazottak illetménye			2 027										2 338	4 365
	Közlekedési költségtérítés			72											72
	Cafeteria			104											104
K12	**Külső személyi juttatások**	**4 988**	**0**	**0**	**0**	**0**	**0**	**0**	**0**	**150**	**0**	**0**	**280**	**0**	5 418
	Polgármester illetménye	3 590													3 590
	Költségtérítés	539													539
	Cafeteria	149													149
	Képviselői tiszteletdíjak, alpolgármesteri díj, költségtérítés	540													540
	Megbízási díj	20											280		300
	Reprezentáció	150								150					300
K1	**Személyi juttatások összesen**	**4 988**	**0**	**2 203**	**0**	**0**	**0**	**0**	**0**	**150**	**0**	**0**	**280**	**2 338**	**9 959**
	Szociális hozzájárulási adó	1 047		455									57	273	1 832
	Munkáltatót terhelő szja	128		36						75					239
K2	**Munkaadót terhelő járulékok és szociális hozzájárulási adó**	**1 175**	**0**	**491**	**0**	**0**	**0**	**0**	**0**	**75**	**0**	**0**	**57**	**273**	**2 071**
K 31	**Készletbeszerzés**	**370**	**650**	**340**	**100**	**0**	**70**	**0**	**0**	**65**	**0**	**0**	**40**	**388**	**2 023**
K 311	Szakmai anyagok beszerzése (könyv, folyóirat, napilap, gyógyszer, egyéb)												10		10
K 312	Üzemeltetési anyagok														0
	Nyomtatvány, irodaszer	100		10									10		120
	Tüzelőanyag														0
	Hajtó- és kenőanyagok	20	300	300	100		30							100	850
	Tisztítószer	50					10			40					100
	Park- és közterület fenntartás		100												100
	Egyéb üzemeltetés, készletbeszerzés	200	250	20			30			25			20	200	745
	Munkaruha			10										88	98
K 32	**Kommunikációs szolgáltatások**	**280**	**0**	**0**	**0**	**0**	**0**	**0**	**0**	**0**	**0**	**0**	**0**	**0**	**280**
K 321	Informatikai szolgáltatások	150													150
K 322	Egyéb kommunikációs szolgáltatások (telefon, mobiltelefon)	130													130
K 33	**Szolgáltatási kiadások**	**1 727**	**355**	**305**	**65**	**850**	**78**	**1 250**	**0**	**800**	**303**	**210**	**305**	**0**	**6 248**
K 331	Közüzemi díjak	300	50		50	850	30			650			270		2 200
K 332	Vásárolt élelmezés							1 250							1 250
K 333	Bérleti és lízingdíjak														0
K 334	Karbantartás, kisjavítás	495	50				33			100	303				981
K 335	Közvetített szolgáltatások														0

K 336	Szakmai tevékenységet segítő szolgáltatások	100													100
	Fogorvosi alapellátás											171			171
	Fizikoterápiás szolgáltatás											39			39
K 337	Egyéb szolgáltatások														0
	Postaköltség	60													60
	Bankköltség	350													350
	Biztosítások (vagyon, gépjármű)	115	15	165											295
	Szúnyog és kullancsirtás			60											60
	Hóeltakarítás		100												100
	Veszélyes fák kivágása (6/2017. (I.24.))	197													197
	Szemétszállítás	20	90		15										125
	Kéményseprés, rovarirtás, egyéb	90	50	80			15			50			35		320
K 34	**Kiküldetések, reklám- és propagandakiadások**	**70**	**0**	**0**	**0**	**0**	**0**	**0**	**0**	**50**	**0**	**0**	**0**	**0**	**120**
K 341	Kiküldetések														0
K 342	Reklám- és propagandakiadások	70								50					120
K 35	**Különféle befizetések és egyéb dologi kiadások**	**766**	**280**	**168**	**45**	**230**	**40**	**338**	**0**	**986**	**81**	**0**	**106**	**104**	**3 144**
K 351	Működési célú előzetesen felszámított ÁFA	586	270	138	45	230	40	338	0	436	81	0	96	104	2 364
K 352	Fizetendő ÁFA														0
K 353	Kamatkiadások	30													30
K 354	Egyéb pénzügyi műveletek kiadásai														0
K 355	Egyéb dologi kiadások	50	10	30									10		100
	Rendezvények	50								550					600
	Különféle adók, díjak, adójellegű befizetések, hozzájárulások	50													50
K3	**Dologi kiadások összesen**	**3 213**	**1 285**	**813**	**210**	**1 080**	**188**	**1 588**	**0**	**1 901**	**384**	**210**	**451**	**492**	**11 815**
K4	**Ellátottak pénzbeli juttatásai**								**1 850**						**1 850**
K5	**Egyéb működési célú kiadások**														**0**
K6	**Beruházások (kis értékű tárgyi eszköz beszerzés)**														**0**
	Költségvetési kiadások összesen	***9 376***	***1 285***	***3 507***	***210***	***1 080***	***188***	***1 588***	***1 850***	***2 126***	***384***	***210***	***788***	***3 103***	***25 695***
	Létszám (fő)			1										9	10

Rovat	Kiadások	Módosított előirányzat 2017.12.havi													
		011130 Önk. és önk.-i hivatalok jogalkotói és ált. igazgatási tevékenysége	066020 Város- és község gazdálkodási szolg.	107055 Falu gondnoki szolgáltatás	013320 Köztemető fenntartás	064010 Köz-világítás	013350 Önkormányzati vagyonnal való gazd. fel.	107 051 Szociális étkeztetés	107060 Egyéb pénbeli és szoc. ellátások	082092 Közművelődési intézmény működtetése	045160 Közutak, hidak fenntartása	EÜ-i ellátás	082044 Könyvtári szolgáltatások	041233 Közfoglalkoztatás	Összesen
K11	**Foglalkoztatottak személyi juttatásai**	**0**	**0**	**2 222**	**0**	**0**	**0**	**0**	**0**	**0**	**0**	**0**	**0**	**7 875**	**10 097**
	Alkalmazottak illetménye			2 027										7 875	9 902
	Közlekedési költségtérítés			91											91
	Étkezési utalvány			104											104
K12	**Külső személyi juttatások**	**4 900**	**0**	**0**	**0**	**0**	**0**	**0**	**0**	**259**	**0**	**0**	**309**	**0**	**5 468**
	Polgármester illetménye	3 590													3 590
	Költségtérítés	539													539
	Cafeteria	149													149
	Képviselői tiszteletdíjak, alpolgármesteri díj, költségtérítés	540													540
	Megbízási díj	20											280		300
	Reprezentáció	62								259			29		350
K1	**Személyi juttatások összesen**	**4 900**	**0**	**2 222**	**0**	**0**	**0**	**0**	**0**	**259**	**0**	**0**	**309**	**7 875**	**15 565**
	Szociális hozzájárulási adó	1 007		465									57	882	2 411
	Munkáltatót terhelő szja	103		36						2					141
K2	**Munkaadót terhelő járulékok és szociális hozzájárulási adó**	**1 110**	**0**	**501**	**0**	**0**	**0**	**0**	**0**	**2**	**0**	**0**	**57**	**882**	**2 552**
K 31	**Készletbeszerzés**	**463**	**604**	**334**	**100**	**0**	**0**	**0**	**0**	**95**	**0**	**0**	**40**	**1 711**	**3 347**
K 311	Szakmai anyagok beszerzése (könyv, folyóirat, napilap, gyógyszer, egyéb)	54											10		64
K 312	Üzemeltetési anyagok														0
	Nyomtatvány, irodaszer	82		10									10		102
	Tüzelőanyag														0
	Hajtó- és kenőanyagok	38	247	300	100		0							100	785
	Tisztítószer	89		1			0			40					130
	Park- és közterület fenntartás		100												100
	Egyéb üzemeltetés, készletbeszerzés	200	250	20			0			55			20	1 448	1 993
	Munkaruha		7	3										163	173
K 32	**Kommunikációs szolgáltatások**	**358**	**0**	**0**	**0**	**0**	**0**	**0**	**0**	**0**	**0**	**0**	**34**	**0**	**392**
K 321	Informatikai szolgáltatások	224											34		258
K 322	Egyéb kommunikációs szolgáltatások (telefon, mobiltelefon)	134													134
K 33	**Szolgáltatási kiadások**	**2 511**	**1 096**	**305**	**1 310**	**950**	**63**	**1 331**	**0**	**1 590**	**237**	**0**	**363**	**96**	**9 852**
K 331	Közüzemi díjak	410	50		50	950	30			574			320		2 384
K 332	Vásárolt élelmezés							1 331							1 331
K 333	Bérleti és lízingdíjak														0
K 334	Karbantartás, kisjavítás	476	345		924		33			100	237				2 115
K 335	Közvetített szolgáltatások														0

K 336	Szakmai tevékenységet segítő szolgáltatások	100													100
	Foglalkozás- egészségügyi alapellátás														0
	Fogorvosi alapellátás											0			0
	Fizikoterápiás szolgáltatás											0			0
	Továbbképzés, oktatás														0
	Startmunkaprogram készítése													96	96
	Településképi Arculati Kézikönyv elkészítése	780													780
K 337	Egyéb szolgáltatások														0
	Postaköltség	60													60
	Bankköltség	350													350
	Biztosítások (vagyon, gépjármű)	115	15	165											295
	Szúnyog és kullancsirtás			60											60
	Hóeltakarítás		0												0
	Veszélyes fák kivágása (6/2017. (I.24.))	0	250												250
	Szemétszállítás	0	11		114										125
	Kéményseprés, rovarirtás, egyéb	220	150	80	222		0			65			43		780
	Rendezvények									851					851
	300 éves berkenyefa állapotfelm. (20/2017. (II.22.))	0	275												275
K 34	**Kiküldetések, reklám- és propagandakiadások**	**70**	**0**	**0**	**0**	**0**	**0**	**0**	**0**	**50**	**0**	**0**	**0**	**0**	**120**
K 341	Kiküldetések														0
K 342	Reklám- és propagandakiadások	70								50					120
K 35	**Különféle befizetések és egyéb dologi kiadások**	**770**	**360**	**145**	**340**	**230**	**0**	**378**	**0**	**933**	**0**	**0**	**109**	**478**	**3 743**
K 351	Működési célú előzetesen felszámított ÁFA	700	350	138	340	230	0	378	0	436	0	0	96	460	3 128
K 352	Fizetendő ÁFA														0
K 353	Kamatkiadások	31													31
K 354	Egyéb pénzügyi műveletek kiadásai														0
K 355	Egyéb dologi kiadások	16	10	7						6			13	18	70
	Rendezvények	0								491					491
	Különféle adók, díjak, adójellegű befizetések, hozzájárulások	23													23
K3	**Dologi kiadások összesen**	**4 172**	**2 060**	**784**	**1 750**	**1 180**	**63**	**1 709**	**0**	**2 668**	**237**	**0**	**546**	**2 285**	**17 454**
K4	**Ellátottak pénzbeli juttatásai**	**200**							**2 922**						**3 122**
K5	**Egyéb működési célú kiadások**														**0**
K6	**Beruházások (kis értékű tárgyi eszköz beszerzés)**														**0**
	Költségvetési kiadások összesen	***10 382***	***2 060***	***3 507***	***1 750***	***1 180***	***63***	***1 709***	***2 922***	***2 929***	***237***	***0***	***912***	***11 042***	***38 693***
	Létszám (fő)			1										17	18

Rovat	Kiadások	Beszámoló előtti ei.mód.													
		011130 Önk. és önk.-i hivatalok jogalkotói és ált. igazgatási tevékenysége	*066020 Város- és község gazdálkodási szolg.*	*107055 Falu gondnoki szolgáltatás*	*013320 Köztemető fenntartás*	*064010 Köz-világítás*	*013350 Önkormányzati vagyonnal való gazd. fel.*	*107 051 Szociális étkeztetés*	*107060 Egyéb pénbeli és szoc. ellátások*	*082092 Közművelődési intézmény működtetése*	*045160 Közutak, hidak fenntartása*	*EÜ-i ellátás*	*082044 Könyvtári szolgáltatások*	*041233 Közfoglalkoztatás*	*Összesen*
K11	**Foglalkoztatottak személyi juttatásai**	**0**	**0**	**2 244**	**0**	**0**	**0**	**0**	**0**	**0**	**0**	**0**	**0**	**7 875**	**10 119**
	Alkalmazottak illetménye			2 027										7 875	9 902
	Közlekedési költségtérítés			91											91
	Étkezési utalvány			126											126
K12	**Külső személyi juttatások**	**4 971**	**0**	**0**	**0**	**0**	**0**	**0**	**0**	**312**	**0**	**0**	**324**	**0**	**5 607**
	Polgármester illetménye	3 590													3 590
	Költségtérítés	539													539
	Cafeteria	149													149
	Képviselői tiszteletdíjak, alpolgármesteri díj, költségtérítés	540													540
	Megbízási díj	60											295		355
	Reprezentáció	93								312			29		434
K1	**Személyi juttatások összesen**	**4 971**	**0**	**2 244**	**0**	**0**	**0**	**0**	**0**	**312**	**0**	**0**	**324**	**7 875**	**15 726**
	Szociális hozzájárulási adó	1 031		469									60	883	2 443
	Munkáltatót terhelő szja	112		26						0			3		141
K2	**Munkaadót terhelő járulékok és szociális hozzájárulási adó**	**1 143**	**0**	**495**	**0**	**0**	**0**	**0**	**0**	**0**	**0**	**0**	**63**	**883**	**2 584**
K 31	**Készletbeszerzés**	**519**	**549**	**334**	**100**	**0**	**0**	**0**	**0**	**95**	**0**	**0**	**35**	**1 711**	**3 343**
K 311	Szakmai anyagok beszerzése (könyv, folyóirat, napilap, gyógyszer, egyéb)	55											5		60
K 312	Üzemeltetési anyagok														0
	Nyomtatvány, irodaszer	131		4									10		145
	Tüzelőanyag														0
	Hajtó- és kenőanyagok	38	170	305	100		0							100	713
	Tisztítószer	89		2			0			40					131
	Park- és közterület fenntartás		15												15
	Egyéb üzemeltetés, készletbeszerzés	206	357	20			0			55			20	1 448	2 106
	Munkaruha		7	3										163	173
K 32	**Kommunikációs szolgáltatások**	**358**	**0**	**0**	**0**	**0**	**0**	**0**	**0**	**0**	**0**	**0**	**34**	**0**	**392**
K 321	Informatikai szolgáltatások	224											34		258
K 322	Egyéb kommunikációs szolgáltatások (telefon, mobiltelefon)	134													134
K 33	**Szolgáltatási kiadások**	**1 863**	**1 119**	**196**	**1 309**	**950**	**63**	**1 337**	**0**	**1 863**	**237**	**0**	**413**	**96**	**9 446**
K 331	Közüzemi díjak	460	50		50	950	30			674			370		2 584
K 332	Vásárolt élelmezés							1 337							1 337
K 333	Bérleti és lízingdíjak														0
K 334	Karbantartás, kisjavítás	476	345		924		33			100	237				2 115
K 335	Közvetített szolgáltatások														0

K 336	Szakmai tevékenységet segítő szolgáltatások	212													212
	Foglalkozás- egészségügyi alapellátás			2											2
	Fogorvosi alapellátás											0			0
	Fizikoterápiás szolgáltatás											0			0
	Továbbképzés, oktatás														0
	Startmunkaprogram készítése													96	96
	Településképi Arculati Kézikönyv elkészítése	0													0
K 337	Egyéb szolgáltatások														0
	Postaköltség	73													73
	Bankköltség	363													363
	Biztosítások (vagyon, gépjármű)	75	10	130											215
	Szőnyeg és kullancsirtás			0											0
	Hóeltakarítás		0												0
	Veszélyes fák kivágása (6/2017. (I.24.))	0	250												250
	Szemétszállítás	0	15		114										129
	Kéményseprés, rovarirtás, egyéb	204	174	64	221		0			153			43		859
	Rendezvények									936					936
	300 éves berkenyefa állapotfelm. (20/2017. (II.22.))	0	275												275
K 34	**Kiküldetések, reklám- és propagandakiadások**	**70**	**0**	**0**	**0**	**0**	**0**	**0**	**0**	**50**	**0**	**0**	**0**	**0**	**120**
K 341	Kiküldetések														0
K 342	Reklám- és propagandakiadások	70								50					120
K 35	**Különféle befizetések és egyéb dologi kiadások**	**788**	**370**	**145**	**340**	**230**	**0**	**378**	**0**	**893**	**0**	**0**	**125**	**474**	**3 743**
K 351	Működési célú előzetesen felszámított ÁFA	700	350	138	340	230	0	378	0	436	0	0	100	456	3 128
K 352	Fizetendő ÁFA														0
K 353	Kamatkiadások	31													31
K 354	Egyéb pénzügyi műveletek kiadásai														0
K 355	Egyéb dologi kiadások	16	20	7						14			25	18	100
	Rendezvények	0								443					443
	Különféle adók, díjak, adójellegű befizetések, hozzájárulások	41													41
K3	**Dologi kiadások összesen**	**3 598**	**2 038**	**675**	**1 749**	**1 180**	**63**	**1 715**	**0**	**2 901**	**237**	**0**	**607**	**2 281**	**17 044**
K4	**Ellátottak pénzbeli juttatásai**	**300**							**3 100**						**3 400**
K5	**Egyéb működési célú kiadások**														**0**
K6	**Beruházások (kis értékű tárgyi eszköz beszerzés)**														**0**
	Költségvetési kiadások összesen	***10 012***	***2 038***	***3 414***	***1 749***	***1 180***	***63***	***1 715***	***3 100***	***3 213***	***237***	***0***	***994***	***11 039***	***38 754***
	Létszám (fő)			1										17	18

8. melléklet a 2/2017.(II.28.) önkormányzati rendelethez

Teleki Község Onkormányzatának
több éves kihatással járó feladatai

ezer Ft-ban

Többéves kihatással járó feladatok	Összes kiadás	2017	2018	2019	2020
1. Beruházások					
-					
2. Felújítások					
-					
3. Egyéb felhalmozási kiadások					
-					
Összesen	0	0	0	0	0

Teleki Község Önkormányzatának
2017. évi adósságot keletkeztető ügyleteiből eredő fizetési kötelezettségek, várható saját bevételek

9. melléklet a 2/2017.(II.28.) önkormányzati rendelethez

ezer Ft-ban

Adósságot keletkeztető ügylet (kiadás) Stabilitási tv. 3.§ (1) bek.	Felvétel éve	Összege	Futamidő (fizetési kötelezettség)				Összesen
			2017	2018	2019	2020	
Összesen			0	0	0	0	0
Adósságot keletkeztető ügyletnél figyelembe veendő bevételek (Stabilitási tv. 45.§ (1) a., 10.§ (5) bek. szerint)			Várható saját bevételek				Összesen
			2017	2018	2019	2020	
			2 813	3 250	3 250	3 250	

10. melléklet a 2/2017.(II.28.) önkormányzati rendelethez

Teleki Község Önkormányzat 2017. évi bevétel-kiadási előirányzat-felhasználási ütemterve

ezer Ft-ban

Megnevezés	Január	Február	Március	Április	Május	Június	Július	Aug.	Szept.	Okt.	Nov.	Dec.	Összesen
1.Bevételek													
Támogatások ÁHT-n belülről	2 974	1 542	4 636	2 243	2 002	3 002	2 523	2 983	1 760	2 913	2 178	3 316	**32 072**
Közhatalmi bevételek	92	137	1 578	345	170	21	6	205	2 369	160	262	8 588	**13 933**
Működési bevételek	60	46	114	38	152	7	104	223	73	107	257	507	**1 688**
Működési célú átvett pénzeszközök		375											**375**
Felhalmozási bevételek					5 164							45	**5 209**
Előző évi maradvány, ÁHB megelőleg.	9 569											661	**10 230**
Bevételek összesen	**12 695**	**2 100**	**6 328**	**2 626**	**7 488**	**3 030**	**2 633**	**3 411**	**4 202**	**3 180**	**2 697**	**13 117**	**63 507**
2.Kiadások													
Működési célú kiadások	1 771	2 228	2 813	2 372	2 642	3 757	3 084	4 940	2 214	3 160	2 634	7 139	**38 754**
Működési c. pénzeszk.átadás, tám.		308	17	15	1 185	156	310	405	105	105	148	3 302	**6 056**
Beruházás, fejlesztés	498			1 327	5 638			63	16	45		1 640	**9 227**
Tartalék felhasználása, tervezett maradvány												8 867	**8 867**
Finanszírozási kiadások	603												**603**
Kiadások összesen	**2 872**	**2 536**	**2 830**	**3 714**	**9 465**	**3 913**	**3 394**	**5 408**	**2 335**	**3 310**	**2 782**	**20 948**	**63 507**
Havi egyenleg	**9 823**	**-436**	**3 498**	**-1 088**	**-1 977**	**-883**	**-761**	**-1 997**	**1 867**	**-130**	**-85**	**-7 831**	**0**
Göngyölített egyenleg	**9 823**	**9 387**	**12 885**	**11 797**	**9 820**	**8 937**	**8 176**	**6 179**	**8 046**	**7 916**	**7 831**	**0**	**0**

Teleki Község Önkormányzatának
2017. évi Európai Uniós forrásból finanszírozott támogatással megvalósuló projektek kiadásai, projekt megvalósításhoz történő önkormányzati hozzájárulásai

ezer Ft-ban

EU-s projekt, program megnevezése	Projekt azonosító	Igényelt támogatás összege	Tám.-i intenzitás %	Megítélt támogatás összege	Projekthez kapcsolódó kiadások				Önkormányzati önerő összege	Önkormányzati önerő %
					Projekt megvalósítás során felmerült költségek		Projekt megvalósításhoz kapcsolódó egyéb költségek	Projekt összköltség összesen		
					Elszámolható	Nem elszámolható				
-										
Mindösszesen:		0		0	0	0	0	0	0	

0

Teleki Község Önkormányzatának
2017-2020. évi gördülő tervezése

ezer Ft-ban

Rovat	Önkormányzati költségvetési bevételek - kiadások	2017. évi eredeti előirányzat	2018. évi eredeti előirányzat	2019. évi eredeti előirányzat	2020. évi eredeti előirányzat
B1-B7	*A. Költségvetési bevételek*	*30 947*	*26 000*	*26 500*	*27 000*
B1	*I. Működési célú támogatások államháztartáson belülről*	*18 229*	*19 000*	*19 500*	*20 000*
B2	*II. Felhalmozási célú támogatások államháztartáson belülről*	*5 163*	*0*	*0*	*0*
B3	*III. Közhatalmi bevételek*	*6 180*	*5 700*	*5 700*	*5 700*
B4	*IV. Működési bevételek*	*1 375*	*1 300*	*1 300*	*1 300*
B5	*V. Felhalmozási bevételek*				
B6	*VI. Működési célú átvett pénzeszközök*	*0*	*0*	*0*	*0*
B7	*VII. Felhalmozási célú átvett pénzeszközök*	*0*	*0*	*0*	*0*
B8	*B. Finanszírozási bevételek*	*11 108*	*7 000*	*7 200*	*7 000*
	I. Költségvetési hiány belső finanszírozására szolgáló eszközök	*11 108*	*7 000*	*7 200*	*7 000*
	1. Előző évi maradvány igénybevétele	**11 108**	**7 000**	**7 200**	**7 000**
	1.1. Működési célú maradvány	10 591	7 000	7 200	7 000
	1.2. Felhalmozási célú maradvány	517			
	II. Költségvetési hiány külső finanszírozására szolgáló eszközök	*0*	*0*	*0*	*0*
	1. Működési célú hitel				
	2. Felhalmozási célú hitel				
	Költségvetési bevételek mindösszesen	***42 055***	***33 000***	***33 700***	***34 000***
K1-K8	*A. Költségvetési kiadások*	*41 498*	*33 000*	*33 700*	*34 000*
K1-K5	*I. Működési kiadások*	**30 564**	**32 500**	**33 000**	**33 500**
	1. Önkormányzat működési kiadásai	29 806	31 000	31 500	32 000
	2. Működési célú tartalék	758	1 500	1 500	1 500
K6-K8	*II. Felhalmozási kiadások*	**10 934**	**500**	**700**	**500**
	1. Beruházások	449	500	700	500
	2. Felújítások	10 485	0	0	0
	3. Egyéb felhalmozási célú kiadások	0	0	0	0
	3.1. Felhalmozási célú pénzeszközátadás	0			
	3.2. Felhalmozási célú tartalék	*0*			
K9	*B. Finanszírozási kiadások*	*603*	*0*	*0*	*0*
	Hitel törlesztése	0			
	Államháztartáson belüli megelőlegezések visszafizetése	603			
	Költségvetési kiadások mindösszesen	***42 101***	***33 000***	***33 700***	***34 000***