Bálványos Község Önkormányzatának Polgármestere
8614 Bálványos, Kossuth L. u. 68.
Tel.: 84/365-031, 20/362-7503; KRID: 447 702 333
e-mail: hivatal@balvanyos.hu

MEGHÍVÓ

Bálványos Község Önkormányzat Képviselő-testülete
2026. október 29-én (csütörtök) 17,00 órakor
tartandó rendes nyilvános ülésére

Helyszín: Községháza (8614 Bálványos, Kossuth L. u. 68.)

***NAPIREND*:**

1./ A szervezeti és működési szabályzatról szóló rendelet módosítása
Előadó: Sebestyén Gyula polgármester

2./ A nem közművel összegyűjtött háztartási szennyvíz begyűjtésére vonatkozó közszolgáltatásról szóló rendelet módosítása
Előadó: Sebestyén Gyula polgármester

3./ Házi gyermekorvosi feladatok ellátására kötött megbízási szerződés felmondásának visszavonására irányuló jognyilatkozatról döntés
Előadó: Sebestyén Gyula polgármester

4./ Fakivágásra érkezett ajánlatok elbírálása
Előadó: Sebestyén Gyula polgármester

5./ Közvilágításra érkezett ajánlat
Előadó: Sebestyén Gyula polgármester

6./ Vízkárelhárítási védelmi terv jóváhagyása
Előadó: Sebestyén Gyula polgármester

Zárt

1./ Ingatlankarbantartással kapcsolatos fellebbezés elbírálása
Előadó: Sebestyén Gyula polgármester

2./ Karácsonyi települési támogatás
Előadó: Sebestyén Gyula polgármester

Az írásos előterjesztések a meghívóval együtt kerülnek megküldésre. A megjelenésre feltétlenül számítok!

Bálványos, 2026. október 21.

Bálványos Község Polgármestere 2

Sebestyén Gyula sk.
polgármester

Bálványos Község Önkormányzata
8614 Bálványos, Kossuth L. u. 68.
Tel.: 84/365-031, 20/362-7503; KRID: 447 702 333
e-mail: hivatal@balvanyos.hu

Jelenléti ív

Bálványos Község Önkormányzata Képviselő-testületének
2026. október 29. napján tartott rendes
nyilvános ülésén megjelentekről

Sebestyén Gyula	**polgármester**	Sebestyén Gyula
Horváth Zoltán	**alpolgármester**	
Barna János	**képviselő**	
Kovács-Bognár Viktória	**képviselő**	Kovács-Bognár Viktória
Horváthné Horváth Judit	**képviselő**	Horváthné H. Judit
Mikóné Fejes Ibolya	**aljegyző**	
Bicskei Lilla	**települési referens**	Bicskei Lilla

Jegyzőkönyv

Készült: Bálványos Község Önkormányzata Képviselő-testületének 2026. október 29. napján 17,00 órakor tartott rendes nyilvános üléséről. Ülés helye: Polgármesteri Hivatal- 8614 Bálványos, Kossuth L. utca 68.

Jelen vannak: Sebestyén Gyula polgármester, Horváth Zoltán alpolgármester, Barna János képviselő, Kovács-Bognár Viktória képviselő, Horváthné Horváth Judit képviselő, Mikóné Fejes Ibolya aljegyző, Bicskei Lilla települési referens. A lakosság részéről három fő érdeklődő.

Sebestyén Gyula polgármester: Tisztelettel köszönti a megjelenteket. Megállapítja, hogy a testület 5 tagjából 5 fő jelen van. Az ülés határozatképes, összehívására szabályszerűen került sor, azt megnyitja. Javasolja a meghívón szereplő napirendi pontokkal a napirend elfogadását – a javaslat elfogadását felteszi szavazásra. A szavazásban 5 fő képviselő vesz részt.

A képviselő-testület egyhangú szavazással, 5 igen, 0 nem, és 0 tartózkodás szavazattal a következő határozatot hozza:

Bálványos Község Önkormányzata Képviselő-testületének
69/2026. (X.29.) Kt. határozata

Bálványos Község Önkormányzatának Képviselő-testülete az ülés napirendjét az alábbiak szerint határozza meg:

1./ A szervezeti és működési szabályzatról szóló rendelet módosítása
2./ A nem közművel összegyűjtött háztartási szennyvíz begyűjtésére vonatkozó közszolgáltatásról szóló rendelet módosítása
3./ Házi gyermekorvosi feladatok ellátására kötött megbízási szerződés felmondásának visszavonására irányuló jognyilatkozatról döntés
4./ Fakivágásra érkezett ajánlatok elbírálása
5./ Közvilágításra érkezett ajánlat
6./ Vízkárelhárítási védelmi terv jóváhagyása

Felelős: Sebestyén Gyula polgármester
Határidő: 2026. október 29.

1./ A szervezeti és működési szabályzatról szóló rendelet módosítása
Előadó: Sebestyén Gyula polgármester
Előterjesztés írásban csatolva.

Az írásbeli előterjesztés ismeretében a képviselők részéről kérdés, hozzászólás nem hangzott el.

Sebestyén Gyula polgármester: Felteszi szavazásra az előterjesztés szerinti rendelet elfogadását. A szavazásban 5 fő képviselő vesz részt.

A képviselő-testület egyhangú szavazással, 5 igen, 0 nem, és 0 tartózkodás szavazattal a következő rendeletet alkotja:

Bálványos Község Önkormányzata Képviselő-testületének 8/2026. (X. 30.) önkormányzati rendelete
a Szervezeti és Működési Szabályzatról szóló 6/2019. (XI.25.) önkormányzati rendelet módosításáról

2./ A nem közművel összegyűjtött háztartási szennyvíz begyűjtésére vonatkozó közszolgáltatásról szóló rendelet módosítása
Előadó: Sebestyén Gyula polgármester

Előterjesztés írásban csatolva.

Sebestyén Gyula polgármester: Ismerteti az előterjesztést. Kérdés, hozzászólás hiányában felteszi szavazásra az előterjesztés szerinti rendelet elfogadását. A szavazásban 5 fő képviselő vesz részt.

A képviselő-testület egyhangú szavazással, 5 igen, 0 nem, és 0 tartózkodás szavazattal a következő rendeletet alkotja:

Bálványos Község Önkormányzata Képviselő-testületének 9/2026. (X. 30.) önkormányzati rendelete
a nem közművel összegyűjtött háztartási szennyvíz begyűjtésére vonatkozó közszolgáltatásról szóló 8/2015. (XI.30.) önkormányzati rendelet módosításáról

3./ Házi gyermekorvosi feladatok ellátására kötött megbízási szerződés felmondásának visszavonására irányuló jognyilatkozatról döntés
Előadó: Sebestyén Gyula polgármester
Előterjesztés írásban csatolva.

Sebestyén Gyula polgármester: Dr. Söjtöry Hajnalka 2026. július 24. napján kelt beadványában tájékoztatta a megbízó önkormányzatokat, hogy a házi gyermekorvosi feladatok ellátására vonatkozó megbízási szerződését 2026. július 24. napi hatállyal 6 hónapos felmondási idővel 2027. január 24. napjára felmondta, azonban a 2026. szeptember 24. napján kelt beadványában kezdeményezte a feladatellátási szerződés felmondásának közös megegyezéssel történő visszavonását.

Barna János képviselő: Örülnek, hogy marad a doktornő.

Sebestyén Gyula polgármester: Kérdés és további hozzászólás hiányában felteszi szavazásra az előterjesztés szerinti határozati javaslat elfogadását. A szavazásban 5 fő képviselő vesz részt.

A képviselő-testület egyhangú szavazással, 5 igen, 0 nem, és 0 tartózkodás szavazattal a következő határozatot hozza:

Bálványos Község Önkormányzata Képviselő-testületének
70/2026. (X.29.) Kt. határozata

Bálványos Község Önkormányzatának Képviselő-testülete a dr. Söjtöry Hajnalka házi gyermekorvosnak a KID-MEDI Bt. (székhely: 1122 Budapest, Városmajor u. 50/B. 3/19. cégjegyzékszáma: 01-06-796633, adószáma: 21067192-1-43, képviseli: dr. Söjtöry Hajnalka) nevében, 2026. szeptember 24. napján tett, a házi gyermekorvosi feladatok ellátására vonatkozó Megbízási Alapszerződés felmondásának visszavonására irányuló jognyilatkozatát elfogadja, a felmondást hatálytalannak tekinti, és a 2025. július 8. napján kötött Megbízási Alapszerződés változatlan tartalommal való fenntartásához hozzájárul.

A képviselő-testület felkéri a házi gyermekorvosi körzet székhelytelepülésének polgármesterét, hogy a képviselő-testület döntéséről tájékoztassa dr. Söjtöry Hajnalka házi gyermekorvost.

Felelős: Sebestyén Gyula polgármester
Határidő: 2026. november 5.

4./ Fakivágásra érkezett ajánlatok elbírálása
Előadó: Sebestyén Gyula polgármester
Előterjesztés írásban csatolva.

Sebestyén Gyula polgármester: Ismerteti az előterjesztést. Kérdés, hozzászólás hiányában felteszi szavazásra az előterjesztés szerinti határozati javaslat elfogadását. A szavazásban 5 fő képviselő vesz részt.

A képviselő-testület egyhangú szavazással, 5 igen, 0 nem, és 0 tartózkodás szavazattal a következő határozatot hozza:

Bálványos Község Önkormányzata Képviselő-testületének
71/2026. (X.29.) Kt. határozata

Bálványos Község Önkormányzata a Bálványos, 239/1 helyrajziszám, 2 db nyárfa kivágási munkáira vonatkozó döntés lehetőségeiről szóló előterjesztést megismerte, tudomásul vette.
A kivitelezési tevékenység ellátására benyújtott ajánlatok közül az Márkus Gábor egyéni vállalkozóval (székhelye: 8618 Kereki, Kültelek 23/4.) ajánlatát fogadja el az alábbi ajánlati árral:
Nettó: 600 000 Ft
Áfa: 162 000 Ft
Bruttó: 762 000 Ft

A 762 000 Ft vállalkozói díjat az önkormányzat saját forrásból a költségvetése terhére biztosítja. A Képviselő-testület felhatalmazza a Polgármestert a legkedvezőbb ajánlatot tevővel a vállalkozói szerződés megkötésére.

Felelős: Sebestyén Gyula polgármester
Határidő: 2026. november 15.

5./ Közvilágításra érkezett ajánlat
Előadó: Sebestyén Gyula polgármester
Határozati javaslat írásban csatolva.

Sebestyén Gyula polgármester: Megérkezett az Audax Kft.-től a 2027. évre szóló ajánlat, mely a korábbi évekhez hasonlóan indexált árat tartalmaz. Javasolja, hogy a 2027. évre is indexált áron kössék meg a szerződést. Kérdés, hozzászólás hiányában felteszi szavazásra a határozati javaslatot. A szavazásban 5 fő képviselő vesz részt.

A képviselő-testület egyhangú szavazással, 5 igen, 0 nem, és 0 tartózkodás szavazattal a következő határozatot hozza:

Bálványos Község Önkormányzata Képviselő-testületének
72/2026. (X.29.) Kt. határozata

Bálványos Község Önkormányzatának Képviselő-testülete úgy dönt, hogy 2027. január 1. napjától 2027. december 31. napjáig Bálványos község közvilágításához a villamosenergiát az Audax Renewables Kft.-től – indexált áron- vételezi. A Képviselő-testület a szerződést az előterjesztés melléklete szerinti tartalommal jóváhagyja. A Képviselő-testület felhatalmazza a polgármestert a szerződés aláírására.

Felelős: Sebestyén Gyula polgármester
Határidő: 2026. október 30.

6./ Vízkárelhárítási védelmi terv jóváhagyása
Előadó: Sebestyén Gyula polgármester
Határozati javaslat írásban csatolva.

Sebestyén Gyula polgármester: Korábban már tárgyalta a testület, azonban a tervben lévő pontatlanságok, hiányosságok miatt nem fogadta el. Ezek javíttatása megtörtént, erre tekintettel kéri képviselő-testületet a terv elfogadására. Kérdés, hozzászólás hiányában felteszi szavazásra az előterjesztés szerinti határozati javaslat elfogadását. A szavazásban 5 fő képviselő vesz részt.

A képviselő-testület egyhangú szavazással, 5 igen, 0 nem, és 0 tartózkodás szavazattal a következő határozatot hozza:

Bálványos Község Önkormányzata Képviselő-testületének
73/2026. (X.29.) Kt. határozata

Bálványos Község Önkormányzatának Képviselő-testülete Bálványos község felülvizsgált vízkárelhárítási védelmi tervét (munkaszám: HZS-BÁLVÁNYOS-VK-1/2025.) az előterjesztés mellékletében szereplő tartalommal jóváhagyja, felhatalmazza Sebestyén Gyula polgármestert a vízkárelhárítási védelmi terv aláírására.

Felelős: Sebestyén Gyula polgármester
Határidő: 2026. november 10.

Sebestyén Gyula polgármester: Egyéb észrevétel, javaslat hiányában az ülést berekeszti.

k.m.f.

Sebestyén Gyula
polgármester

Bálványos Község Képviselő-testülete

Mikóné Fejes Ibolya
aljegyző

Bálványos Község Önkormányzata
8614 Bálványos, Kossuth L. u. 68. Tel.: 84/365-031, e-mail: hivatal@balvanyos.hu

ELŐTERJESZTÉS

Bálványos Község Önkormányzata Képviselő-testületének
2026. október 29. napján tartandó rendes ülésére

Az előterjesztés tárgya: A szervezeti és működési szabályzatról szóló rendelet módosítása
Az előterjesztést készítette: Bicskei Lilla települési referens a Baranya Vármegyei Kormányhivatal szakmai tájékoztatásában foglaltak alapján
Döntéshozatal: Minősített többséggel
Tárgyalás: Nyilvános ülésen
Melléklet: Rendelettervezet

Tisztelt Képviselő-testület!

I.

A szervezeti és működési szabályzatról szóló 6/2019. (XI.25.) önkormányzati rendelet módosítására vonatkozó javaslat célja, hogy a képviselői vagyonnyilatkozat-tételi kötelezettség megszegésének meghatározott eseteivel összefüggésben megállapítsa a képviselő-testület által alkalmazandó szankciót.

Az európai uniós forrásokhoz való hozzáférés érdekében szükséges egyes törvények módosításáról szóló 2026. évi XVIII. törvény (a továbbiakban: Módtv.) a teljes közszférát érintően átfogó módon szigorítja a vagyonnyilatkozat-tételre, illetve annak ellenőrzésére vonatkozó szabályokat, továbbá az Integritás Hatóság vagyonnyilatkozatok tekintetében előírt feladat- és hatásköreinek megteremtésével biztosítja a vagyonnyilatkozatok tartalmának vizsgálatát, teljeskörűségük ellenőrzését, beleértve meghatározott tisztviselők vagyonnyilatkozatainak ellenőrzésére biztosított kizárólagos hatáskört, valamint a vagyonnyilatkozatok ellenőrzéséhez szükséges adatokhoz való tényleges hozzáférés jogát.

1. A Módtv. 46. §-a bővíti a méltatlansági esetköröket azzal, hogy az Mötv. 38. § (1) bekezdés a) pontja szerint méltatlanság miatt a képviselő-testület határozatával megszünteti annak az önkormányzati képviselőnek a megbízatását, aki a vagyonnyilatkozat-tételi kötelezettségét elmulasztja, vagy a vagyonnyilatkozatában lényeges adatot, tényt szándékosan valótlanul közölt. Mindezek alapján vagyonnyilatkozat elmulasztása miatt, valamint valótlan tartalmú vagyonnyilatkozat-tétel esetén méltatlansági eljárást kell lefolytatni.

Fentiekre tekintettel a jövőben fokozott figyelmet igényel a vagyonnyilatkozatokkal kapcsolatos kötelezettségek teljesítése, hiszen ezek elmulasztása méltatlansági eljárás megindítását és annak eredményeként a tisztség megszűnését vonhatja maga után.

2. A Módtv. 47. § (1) bekezdése kibővíti az Mötv. 39. § (1) bekezdésében a képviselővel, polgármesterrel közös háztartásban élő vagyonnyilatkozat-tételre kötelezettek körét. A korábbi szabályozás felsorolta a közös háztartásban élő házastársat, élettársat, gyermeket, míg a hatályos szabályozás értelmében a Polgári Törvénykönyvről szóló törvény szerinti hozzátartozó a kötelezett: a képviselővel közös háztartásban élő házastárs, az egyeneságbeli rokon, az örökbefogadott, a mostoha- és a nevelt gyermek, az örökbefogadó-, a mostoha- és a nevelőszülő és a testvér, az élettárs, az egyeneságbeli rokon házastársa, a házastárs egyeneságbeli rokona és testvére, és a testvér házastársa.

Ezen kötelezettség vonatkozásban a Módtv. nem hozott átmeneti rendelkezést. A hatályos Mötv. 39. § (1) bekezdés szerint jelenleg az önkormányzati képviselő megválasztásától, majd ezt követően minden év január 1-jétől számított harminc napon belül köteles vagyonnyilatkozatot tenni és saját vagyonnyilatkozatához csatolni köteles a vele közös háztartásban élő hozzátartozójának vagyonnyilatkozatát.

3. Jelentősen módosult az Mötv. 39. § (3) bekezdése, miszerint a vagyonnyilatkozatot a szervezeti és működési szabályzatban erre kijelölt bizottság tartja nyilván és őrzi. Az önkormányzati képviselő vagyonnyilatkozata közérdekből nyilvános, amit a helyi önkormányzat honlapján közzé kell tenni. A vagyonnyilatkozat a honlapról az önkormányzati képviselő megbízatásának megszűnését követő három év elteltével távolítható el. Az önkormányzati képviselő hozzátartozójának nyilatkozata nem nyilvános. Az önkormányzati képviselő és hozzátartozójának vagyonnyilatkozatába az európai uniós költségvetési források felhasználásának ellenőrzéséről szóló törvény rendelkezései szerinti feladatkörében eljáró Integritás Hatóság betekinthet, arról másolatot készíthet. Az önkormányzati képviselő, valamint hozzátartozójának vagyonnyilatkozatát az erre kijelölt bizottság az önkormányzati képviselő megbízatásának a megszűnését követő három évig őrzi. Mindezek alapján a 2026. június 29-e óta hatályos szabályozás szerint a képviselő és a polgármester vagyonnyilatkozatát az önkormányzat honlapján közzé kell tenni és az csak a megbízatás megszűnését követő 3 év elteltével távolítható el.

További módosítás, amire figyelemmel kell lenni, hogy az Mötv. 39. § (3) bekezdésének azon rendelkezése már nincs hatályban, mely szerint az önkormányzati képviselő és hozzátartozója tárgyévben tett vagyonnyilatkozatának benyújtását követően, az előző évre vonatkozó vagyonnyilatkozatukat a vagyonnyilatkozat-vizsgáló bizottság a képviselőnek visszaadja.

4. A Módtv. az Mötv. 39. §-át kiegészíti a (4a) bekezdéssel, melynek lényege, hogy amennyiben az Integritás Hatóság jelentésében azt állapítja meg, hogy az önkormányzati képviselő a vagyonnyilatkozat-tételi kötelezettségét elmulasztotta, illetve a vagyonnyilatkozatában lényeges adatot, tényt szándékosan valótlanul közölt, a vagyonnyilatkozat-tételi eljárást a vagyonnyilatkozat-vizsgáló bizottságnak hivatalból le kell folytatni, illetve annak eredményéről tájékoztatni kell a soron következő ülésen a képviselő-testületet.

A Módtv. 45. §-a új bekezdéssel egészíti ki az Mötv. 33. §-át, megteremtve ezzel annak lehetőségét, hogy az Integritás Hatóság által feltárt kisebb súlyú jogsértések szankcionálhatóak legyenek. A Módtv. indokolása szerint a kizárólag adminisztratív jellegű, ugyanakkor csekély vagy elhanyagolható jelentőséget meghaladó hiányosságok esetén az Mötv. rendszerében már jelenleg is adott megoldásokat veszi alapul, hiszen az Mötv. 33. § (1) bekezdés eddig is lehetővé tette, hogy a kötelezettségeit megszegő önkormányzati képviselő megállapított tiszteletdíját, természetbeni juttatását a képviselő-testület – a szervezeti és működési szabályzatában meghatározottak alapján – legfeljebb tizenkét havi időtartamra csökkentse vagy megvonja.

Az Mötv. 33. § új (2) bekezdése a helyi önkormányzatok szabályozási körébe helyezve kötelezővé teszi, hogy a képviselő-testület a szervezeti és működési szabályzatában rendelkezzen az (1) bekezdés szerinti azon vagyoni szankcióról, amelyet akkor kell alkalmazni, ha az európai uniós költségvetési források felhasználásának ellenőrzéséről szóló törvény szerinti vagyonnyilatkozati feladatkörével összefüggésben eljáró Integritás Hatóság a képviselő vagyonnyilatkozat-tételi kötelezettségével összefüggésben – a képviselő méltatlanságát meg nem alapozó – kizárólag adminisztratív jellegű, ugyanakkor csekély vagy elhanyagolható jelentőséget meghaladó hiányosságot tárt fel.

Bár ez a módosítás is 2026. június 29-én lépett hatályba, azonban a Módtv. 49. §-a átmeneti rendelkezéssel egészítette ki az Mötv-t. A 146/P. § rendelkezése alapján a jogalkotó 2026. október 31. napjáig biztosít időt arra, hogy a képviselő-testület az ezzel összefüggő szabályokat megalkossa.

Megjegyzendő, hogy a vagyonnyilatkozat-tételi kötelezettség elmulasztását az Mötv. eddig is szankcionálta, ugyanis a 39. § (2) bekezdés szerint a vagyonnyilatkozat tételének elmulasztása esetén – annak benyújtásáig – az önkormányzati képviselő e tisztségéből fakadó jogait nem gyakorolhatja, tiszteletdíjat, természetbeni juttatást, költségtérítést nem kaphat.

A rendelettervezet 1. §-a a képviselői kötelezettségszegés hatályos rendeletben szabályozott esetköréből kiemelve, a vagyonnyilatkozat-tételi kötelezettség megszegésének meghatározott esetére a következő vagyoni szankció alkalmazására tesz javaslatot:

„39. § (3) Az (1) bekezdéstől eltérően, ha az európai uniós költségvetési források felhasználásának ellenőrzéséről szóló törvény szerinti vagyonnyilatkozati feladatkörével összefüggésben eljáró Integritás Hatóság a képviselő vagyonnyilatkozat-tételi kötelezettségével összefüggésben – a képviselő méltatlanságát meg nem alapozó – kizárólag adminisztratív jellegű, ugyanakkor csekély vagy elhanyagolható jelentőséget meghaladó hiányosságot tárt fel, a képviselő-testület a képviselő tiszteletdíját egy hónap időtartamra 50 %-kal csökkenti. Ismétlődő esetben a csökkentés időtartama három hónapra emelkedik."

A hatályos rendeletben a képviselő egyéb, az Mötv-ben meghatározott kötelezettsége megszegése esetén a szankció egy havi tiszteletdíj 25 % mértékű csökkentése, ismétlődő esetben három havi tiszteletdíj 25 % mértékű csökkentése.

A rendelettervezet 2. §-a hatálybaléptető rendelkezést tartalmaz.

II.

ELŐZETES HATÁSVIZSGÁLATI LAP
(a jogalkotásról szóló 2010. évi CXXX. törvény 17. §-a alapján)

A rendelet-tervezetet tárgyaló képviselőtestületi ülés időpontja: 2026. október 29.

Rendelet-tervezet megnevezése	*A szervezeti és működési szabályzatról szóló rendelet módosítása*
Társadalmi hatás	A rendelet megalkotásának társadalmi hatása nincs.
Gazdasági, költségvetési hatás	A rendelet megalkotásának gazdasági, költségvetési hatása nincs.
Környezeti következmények	A rendelet megalkotásának környezeti következményei nincsenek.
Egészségi következmények	A rendelet megalkotásának egészségi következményei nincsenek.
Adminisztrációs terhek	A rendelet megalkotásával az adminisztrációs terhek kis mértékben nőnek.
A rendelet megalkotásának szükségessége	Törvényben kapott felhatalmazásnak szükséges eleget tenni az önkormányzati képviselő vagyonnyilatkozattal kapcsolatos kötelezettsége megszegésének meghatározott esetére vonatkozóan
A jogalkotás elmaradásának várható következményei	Mulasztásban megnyilvánuló törvénysértés
A rendelet alkalmazásához szükséges	
Személyi feltételek	Rendelkezésre állnak.
Szervezeti feltételek	Rendelkezésre állnak.
Tárgyi feltételek	Rendelkezésre állnak.
Pénzügyi feltelek	Rendelkezésre állnak.

Kérem a tisztelt képviselő-testületet, hogy a rendelettervezet fenti indokolása és a hatásvizsgálat alapján a rendelettervezetet fogadja el, és alkossa meg a módosító rendeletet.

Bálványos, 2026. október 21.

Sebestyén Gyula sk.
polgármester

Törvényességi ellenőrzésre bemutatva: 2026. október 21.

Ellenjegyezte: .....
dr. Törőcsik Gabriella jegyző

Bálványos Község Önkormányzata Képviselő-testületének 8/2026. (X. 30.) önkormányzati rendelete

a Szervezeti és Működési Szabályzatról szóló 6/2019. (XI.25.) önkormányzati rendelet módosításáról

[1] A szervezeti és működési szabályzatról szóló önkormányzati rendelet módosításának célja, hogy a képviselői vagyonnyilatkozat-tételi kötelezettség megszegésének meghatározott eseteivel összefüggésben a képviselő-testület megállapítsa az alkalmazandó vagyoni szankciót.

[2] Bálványos Község Önkormányzatának Képviselő-testülete az Alaptörvény 32. cikk (2) bekezdésében meghatározott eredeti jogalkotói hatáskörében, az Alaptörvény 32. cikk (1) bekezdés d) pontjában, valamint a Magyarország helyi önkormányzatairól szóló 2011. évi CLXXXIX. törvény 33. § (2) bekezdésében meghatározott feladatkörében eljárva, a következőket rendeli el:

1. §

A Szervezeti és Működési Szabályzatról szóló 6/2019. (XI.25.) önkormányzati rendelet 39. §-a a következő (3) bekezdéssel egészül ki:

„(3) Az (1) bekezdéstől eltérően, ha az európai uniós költségvetési források felhasználásának ellenőrzéséről szóló törvény szerinti vagyonnyilatkozati feladatkörével összefüggésben eljáró Integritás Hatóság a képviselő vagyonnyilatkozat-tételi kötelezettségével összefüggésben – a képviselő méltatlanságát meg nem alapozó – kizárólag adminisztratív jellegű, ugyanakkor csekély vagy elhanyagolható jelentőséget meghaladó hiányosságot tárt fel, a képviselő-testület a képviselő tiszteletdíját egy hónap időtartamra 50 %-kal csökkenti. Ismétlődő esetben a csökkentés időtartama három hónapra emelkedik."

2. §

Ez a rendelet a kihirdetését követő napon lép hatályba.

Sebestyén Gyula
polgármester

dr. Törőcsik Gabriella
jegyző

Kihirdetve: a Balatonföldvári Közös Önkormányzati Hivatal Bálványos hirdetőtábláján 15 napra elhelyezett hirdetménnyel 2026. október 30. napján.

dr. Törőcsik Gabriella
jegyző

Bálványos Község Önkormányzata
8614 Bálványos, Kossuth L. u. 68. Tel.: 84/365-031, e-mail: hivatal@balvanyos.hu

ELŐTERJESZTÉS

Bálványos Község Önkormányzata Képviselő-testületének
2026. október 29. napján tartandó ülésére

Tárgy: a nem közművel összegyűjtött háztartási szennyvíz begyűjtésére vonatkozó közszolgáltatásról szóló rendelet módosítása
Melléklet: DRV Zrt. díjkalkulációja
Előterjesztést készítette: Bicskei Lilla települési referens

Tisztelt Képviselő-testület!

I.

A vízgazdálkodásról szóló **1995. évi LVII. törvény (Vgtv.) 44/C. § (2) bekezdés e)** pontja értelmében a települési önkormányzat képviselő-testülete önkormányzati rendeletben állapítja meg a nem közművel összegyűjtött háztartási szennyvíz begyűjtésére vonatkozó közszolgáltatás esetében alkalmazható díj legmagasabb mértékét.

A Vgtv. 44/D. §-a alapján
„44/D. § (1) A közszolgáltatás igénybevételéért a nem közművel összegyűjtött háztartási szennyvíz mennyiségével arányos díjat kell fizetni.
(2) A közszolgáltatás díjának meghatározása során a következőket kell figyelembe venni:
a) a háztartási szennyvíz mennyisége,
b) a közszolgáltatást működtető szolgáltató hatékony működéséhez szükséges folyamatos ráfordítások, ezen belül a begyűjtés költségei,
c) a közszolgáltatás fejleszthető fenntartásához szükséges költségek,
d) a közszolgáltatás megkezdését megelőzően felmerülő, a közszolgáltatás ellátásához szükséges beruházások költségei.
(3) Az (1) és (2) bekezdés alapján meghatározott díjat csökkenteni kell a közszolgáltatás ellátásához biztosított költségvetési támogatással.
(4) A közszolgáltatás díja egytényezős vagy kéttényezős lehet. A közszolgáltatási díjat legalább egyéves díjfizetési időszakra, általános forgalmi adó nélkül számított egységnyi díjtételek szerint kell meghatározni. A nem közművel összegyűjtött háztartási szennyvíz ürítési díjának egységnyi díjtétele – elkülönítve – tartalmazza a begyűjtés, illetve nem szennyvíztisztító telepen történő elhelyezés esetén az utókezelés és a monitorozás költségeit is.
(5) Kötelező kéttényezős díjmegállapítást alkalmazni a Nemzeti Települési Szennyvízelvezetési és -tisztítási Programban részt vevő önkormányzatok esetében.
(6) A kéttényezős díj alapdíjból és ürítési díjból áll. Az alapdíj a nem közművel összegyűjtött háztartási szennyvíz mennyiségétől függetlenül felmerülő üzemeltetési költségeket, a számlázás és díjbeszedés költségeit, a környezetvédelmi kiadásokat és ráfordításokat, az amortizáció és a szükséges felújítás fedezetét, az ürítési díj a nem közművel összegyűjtött háztartási szennyvíz mennyiségétől függő költségeket, valamint a terület felhasználási egységtől függő költségeket tartalmazza.
(7) A közszolgáltatás díját meghatározó önkormányzati rendelet elfogadását megelőzően a közszolgáltató költségelemzés alapján az (1)–(6) bekezdésben foglaltaknak megfelelő díjkalkulációt készít. A díjkalkulációt a közszolgáltató javaslata alapján a jegyző, Budapesten a főjegyző terjeszti elő.
(8) Ha a települési önkormányzat képviselő-testülete az ingatlantulajdonost terhelő közszolgáltatási díjfizetési kötelezettséget az (1)–(6) bekezdésben meghatározott rendelkezések alapján számított díjnál díjkedvezmény alkalmazásával alacsonyabb mértékben, vagy mentesség alkalmazásával a szolgáltatás ingyenességének esetét állapítja meg, akkor a különbséget díjkompenzáció formájában megtéríti. A díjkompenzáció fizetéséhez a képviselő-testület és a közszolgáltatást nyújtó megbízást köt, amely tartalmazza az Európai Unió működéséről szóló szerződés 106. cikke (2) bekezdésének az általános gazdasági érdekű szolgáltatások nyújtásával megbízott egyes vállalkozások javára közszolgáltatás ellentételezése formájában nyújtott támogatásra való alkalmazásáról szóló, 2011. december 20-ai 2012/21/EU bizottsági határozat 4. cikkében foglalt elemeket és egyebekben megfelel az e határozatban foglalt valamennyi egyéb követelménynek."

A tárgykört szabályozó hatályos 8/2015.(XI.30.) önkormányzati rendelet 7.§ (2) bekezdése értelmében a közszolgáltató a következő évi díjkalkulációt a megelőző év november 10-ig nyújthatja be az önkormányzat számára. A képviselő-testület a szolgáltatási díjat évente felülvizsgálhatja.

A DRV Zrt. az alábbi egyténeyezős díjjavaslatot terjesztette elő **2027. év** vonatkozásában:

a) Természetes személyek (lakossági felhasználók) esetében
ürítési díj: 2.728 Ft / m^3 + áfa
b) **Nem természetes személyek (közületi felhasználók)** esetében
ürítési díj: 14.109 Ft / m^3 + áfa.

A közszolgáltatási díjra a környezetterhelési díjról szóló törvény alapján meghatározott vízterhelési díj kerül felszámításra.

Összehasonlításul a 2026. évi díjak mértéke:

- Természetes személyek (lakossági felhasználók) esetében
ürítési díj: 2.728 Ft / m^3 + áfa összegben;
- **Nem természetes személyek (közületi felhasználók)** esetében
ürítési díj: 13.614 Ft / m^3 + áfa összegben;

A jogalkotásról szóló 2010. évi CXXX. törvény 18. §-a szerinti, fent szereplő indokolás, valamint a mellékelt hatásvizsgálatban foglaltak alapján javasoljuk a nem közművel összegyűjtött háztartási szennyvíz begyűjtésére vonatkozó közszolgáltatásról szóló önkormányzati rendelet módosításáról szóló önkormányzati rendelet megalkotását.

II.

ELŐZETES HATÁSVIZSGÁLATI LAP
(a jogalkotásról szóló 2010. évi CXXX. törvény 17. §-a alapján)

A rendelet-tervezetet tárgyaló képviselőtestületi ülés időpontja: 2026. október 29.	
Rendelet-tervezet megnevezése	A nem közművel összegyűjtött háztartási szennyvíz begyűjtésére vonatkozó közszolgáltatásról szóló rendelet módosítása
Társadalmi hatás	A rendeletmódosításnak társadalmi hatása nem jelentős
Gazdasági, költségvetési hatás	A rendeletmódosításnak nincsenek költségvetési hatásai
Környezeti következmények	A rendeletmódosításnak nincsenek környezeti következményei
Egészségi következmények	A rendeletmódosításnak nincsenek egészségi következményei
Adminisztrációs terhek	A rendeletmódosítás az adminisztrációs terheket nem érinti
A rendelet megalkotásának szükségessége	A rendelet megalkotása a közszolgáltató díjjavaslata alapján lehetőség, a díjjavaslat el nem fogadása esetén díjkompenzáció megfizetésére vonatkozó igény merülhet fel
A jogalkotás elmaradásának várható következményei	A díjjavaslat el nem fogadása esetén díjkompenzáció megfizetésére vonatkozó igény merülhet fel
A rendelet alkalmazásához szükséges	
Személyi feltételek	Rendelkezésre állnak
Szervezeti feltételek	Rendelkezésre állnak
Tárgyi feltételek	Rendelkezésre állnak
Pénzügyi feltelek	Rendelkezésre állnak

III.

RENDELETTERVEZET

Bálványos Község Önkormányzata Képviselő-testületének 9/2026. (X. 30.) önkormányzati rendelete

a nem közművel összegyűjtött háztartási szennyvíz begyűjtésére vonatkozó közszolgáltatásról szóló 8/2015. (XI.30.) önkormányzati rendelet módosításáról

[1] Bálványos Község Önkormányzatának Képviselő-testülete a nem közművel összegyűjtött háztartási szennyvíz összegyűjtésére, elszállítására és ártalommentes elhelyezésére vonatkozó közszolgáltatás díjának emelkedése miatt kívánja módosítani a rendelet.

[2] Bálványos Község Önkormányzatának Képviselő-testülete a vízgazdálkodásról szóló 1995. évi LVII. törvény 45. § (6) bekezdésében kapott felhatalmazás alapján, Magyarország helyi önkormányzatairól szóló 2011. évi CLXXXIX. törvény 13. § (1) bekezdés 11. pontjában meghatározott feladatkörében eljárva a következőket rendeli el:

1. §

A nem közművel összegyűjtött háztartási szennyvíz begyűjtésére vonatkozó közszolgáltatásról szóló 8/2015. (XI.30.) önkormányzati rendelet bevezetője helyébe a következő rendelkezés lép:

„Bálványos Község Önkormányzatának Képviselő-testülete a vízgazdálkodásról szóló 1995. évi LVII. törvény 45. § (6) bekezdésében kapott felhatalmazás alapján, Magyarország helyi önkormányzatairól szóló 2011. évi CLXXXIX. törvény 13. § (1) bekezdés 11. pontjában meghatározott feladatkörében eljárva a következőket rendeli el:"

2. §

A nem közművel összegyűjtött háztartási szennyvíz begyűjtésére vonatkozó közszolgáltatásról szóló 8/2015. (XI.30.) önkormányzati rendelet 7. § (1) bekezdése helyébe a következő rendelkezés lép:

„(1) A háztartási szennyvíz begyűjtésére vonatkozó közszolgáltatás díjának legmagasabb mértéke 2027. január 1. napjától

a) lakossági fogyasztók esetén 2728 Ft/ m^3 + Áfa,

b) közületi fogyasztók esetén 14.109 Ft/m^3 + Áfa.

A közszolgáltatási díjra a környezetterhelési díjról szóló törvény alapján meghatározott vízterhelési díj kerül felszámításra."

3. §

Ez a rendelet 2027. január 1-jén lép hatályba.

Sebestyén Gyula
polgármester

dr. Törőcsik Gabriella
jegyző

Kihirdetve: a Balatonföldvári Közös Önkormányzati Hivatal Bálványos hirdetőtábláján 15 napra elhelyezett hirdetménnyel 2026. október 30. napján.

dr. Törőcsik Gabriella
jegyző

Bálványos, 2026. október 21.

Sebestyén Gyula sk.
polgármester

Törvényességi ellenőrzésre bemutatva: 2026. október 21.

Ellenjegyezte: .....
dr. Törőcsik Gabriella jegyző

DRV | A Nemzeti Vízművek Csoport tagja

Dunántúli Regionális Vízmű Zrt.
Székhely: 8600 Siófok, Tanácsház u. 7.
Levelezési cím: 8601 Siófok, Pf. 59

Web: www.drv.hu
E-mail-cím: drv.zrt@drv.hu
Infovonal: 06 84 240 240

Költségkimutatás

Bálványos település

Nem közművel összegyűjtött háztartási szennyvíz (NKÖHSZ)

2027. évi díjjavaslatához

Költség- és díjtételek	ME	2027. évi
NKÖHSZ ártalmatlanítás tervezett éves költsége	Ft	28 844
NKÖHSZ szállítás tervezett éves költsége	Ft	1 029 311
NKÖHSZ összes tervezett éves költség	Ft	1 058 154
Tervezett éves NKÖHSZ beszállított mennyiség	m^3	75
Ártalmatlanítás javasolt fajlagos nettó díja	Ft/m^3	385
Szállítás javasolt fajlagos nettó díja	Ft/m^3	13 724

Cégbíróság: Kaposvári Törvényszék mint cégbíróság
Cégjegyzékszám: 14-10300050
Adószám: 11226002-2-14

DRV | A Nemzeti Vízművek Csoport tagja

Dunántúli Regionális Vízmű Zrt.
Székhely: 8600 Siófok, Tanácsház u. 7.
Levelezési cím: 8601 Siófok, Pf. 59

Web: www.drv.hu
E-mail-cím: drv.zrt@drv.hu
Infovonal: 06 84 240 240

Bálványos Község Önkormányzata
Sebestyén Gyula
Polgármester Úr

Hivatali kapun küldve: BALVANYOS

Ügyiratszám:iko26/000306-35/2026
Szervezeti egység: Önkormányzati és Kommunikációs Osztály
Ügyintéző: Biczó Veronika
Telefon: + 36 30 207 0045
E-mail: biczo.veronika@drv.hu
Melléklet: Költségkimutatás

TÁRGY: Nem közművel összegyűjtött háztartási szennyvíz 2027. évi díjjavaslat

Tisztelt Polgármester Úr!

A Dunántúli Regionális Vízmű Zrt. ezúton tájékoztatja a tisztelt önkormányzatot, hogy a hatályban lévő közszolgáltatási szerződés alapján felülvizsgálatra került a településükön keletkező nem közművel összegyűjtött háztartási szennyvíz gyűjtésével, elszállításával és ártalommentes elhelyezésével kapcsolatos közszolgáltatás díja.

A hatályos jogszabályok szerint a DRV Zrt.-nek a közszolgáltatási díj megállapításakor figyelembe kell vennie a közszolgáltatási tevékenység során felmerülő költségeket és ráfordításokat, és törekednie kell a gazdaságos, fedezetet nyújtó díj kialakítására.

Tájékoztatásul mellékelten megküldjük önöknek a településükön keletkező nem közművel összegyűjtött háztartási szennyvíz gyűjtésével, elszállításával és ártalommentes elhelyezésével kapcsolatos közszolgáltatás költségkimutatását, mely a *egytényezős díjak* meghatározásának alapjául szolgált.

A DRV Zrt. 2027. évre vonatkozóan az alábbi *egytényezős díjjavaslatot* teszi az önkormányzat számára:

Közszolgáltatás számított díja*	**Ürítési díj**
	14 109 Ft/m³ + ÁFA

* A közszolgáltatási díjat terheli még a környezetterhelési díjról szóló 2003. évi LXXXIX. törvény alapján meghatározott, a DRV Zrt. mindenkor érvényes vízterhelési díj.

A DRV Zrt. a 2027. évi *egytényezős díjjavaslatában* figyelembe veszi a közszolgáltatási tevékenység ellátása során felmerülő költségek és ráfordítások megemelkedését.

Kérjük a tisztelt Képviselő-testület közreműködését a társaságunk által javasolt díjak elfogadásában, amely megteremti a szippantott szennyvíz begyűjtésére vonatkozó közszolgáltatás biztonságos és zavartalan ellátásának feltételeit, valamint a szolgáltatás hosszú távú és felelős gazdálkodását.

Cégbíróság: Kaposvári Törvényszék mint cégbíróság
Cégjegyzékszám: 14-10300050
Adószám: 11226002-2-14

DRV | A Nemzeti Vízművek Csoport tagja

Dunántúli Regionális Vízmű Zrt.
Székhely: 8600 Siófok, Tanácsház u. 7.
Levelezési cím: 8601 Siófok, Pf. 59

Web: www.drv.hu
E-mail-cím: drv.zrt@drv.hu
Infovonal: 06 84 240 240

A javasolt közszolgáltatási díjat 2027. január 1-jei érvényességgel rendeletben megállapítani, majd 2026. december 10. napjáig a rendelet egy példányát a DRV Zrt. részére az elektronikus ügyintézés szabályai szerint, hivatali kapun keresztül (rövidnév: DRVZRT; KRID kód: 201374920) megküldeni szíveskedjenek.

Kérjük, hogy a rendeletalkotás során szíveskedjen figyelembe venni a vízgazdálkodásról szóló 1995. évi LVII. törvénynek (a továbbiakban: Vgt.) 44/C. § (2) bekezdésében foglaltakat, valamint a fogyasztók figyelmét felhívni, hogy a nem közművel összegyűjtött háztartási szennyvíz begyűjtésére vonatkozó közszolgáltatási tevékenység részletes szabályairól szóló 455/2013. (XI. 29.) Korm. rendelet 1. § (2) bekezdése kimondja, hogy az ingatlanon történő vízfelhasználás esetén az ingatlan tulajdonosa, vagyonkezelője, vagy egyéb jogcímen használója *évente legalább egy alkalommal köteles a közszolgáltatás igénybe vételére, kivéve, ha jogszabály eltérően rendelkezik.*

A Vgtv. 44/D. §-ának (8) bekezdése, s ezzel összhangban az önkormányzat és a DRV Zrt. között fennálló közszolgáltatási szerződés kimondja, hogy amennyiben az önkormányzat a Vgtv. 44/D. §-ában foglalt előírásnak megfelelően előterjesztett díjjavaslatnál alacsonyabb mértékben állapítja meg a közszolgáltatás díját, vagy nem január 1. napjától kezdődően állapítja meg annak ellenére, hogy a közszolgáltató díjjavaslatát határidőig bezárólag megküldte, úgy az önkormányzat a különbséget díjkompenzáció formájában köteles a közszolgáltatónak megfizetni.

Felhívjuk szíves figyelmüket arra, hogy *a közszolgáltatási díj emelése* - a 2013. évi CXIV. törvényben rögzített előírások miatt - *kizárólag a nem természetes személyekre (közületi felhasználókra)* vonatkozóan alkalmazható.

A *természetes személyek (lakossági felhasználók)* esetén az *alkalmazható legmagasabb díjak meghatározásakor az önkormányzatnak figyelembe kell vennie a rezsicsökkentésről szóló 2013. évi CXIV. törvényben* rögzített előírásokat:

Természetes személyek (lakossági) felhasználók esetén alkalmazandó rezsicsökkentett díj	Ürítési díj
	2 728 Ft/m³ + ÁFA

Tájékoztatjuk önöket, hogy a DRV Zrt. és a tisztelt önkormányzat között fennálló közszolgáltatási szerződés VII. 3-5. pontjai értelmében a *működési támogatás elszámolása* a DRV Zrt. által elkészített költségelszámolás szerint történik *tárgyévet követő év március 31-ig.* A működési támogatás megállapításának alapja a tárgyévben elszámolt bevételek és költségek különbözete, amelynek összegét kérjük, vegyék figyelembe az önkormányzat költségvetésének tervezésekor.

Ezúton is köszönjük szíves együttműködésüket.

Siófok, elektronikus időbélyegző szerint

Tisztelettel:

Csorba Tibor
önkormányzati és kommunikációs osztályvezető

Schäfer Csilla
gazdasági igazgató

Cégbíróság: Kaposvári Törvényszék mint cégbíróság
Cégjegyzékszám: 14-10300050
Adószám: 11226002-2-14

Elektronikusan aláírta:
Schäfer Csilla

Elektronikusan aláírta:
Csorba Tibor

Bálványos Község Önkormányzata
8614 Bálványos, Kossuth L. u. 68. Tel.: 84/365-031, e-mail: hivatal@balvanyos.hu

ELŐTERJESZTÉS

Bálványos Község Önkormányzata Képviselő-testületének
2026. október 29. napján tartandó ülésére

Tárgy: Házi gyermekorvosi feladatok ellátására kötött megbízási szerződés felmondásának visszavonására irányuló jognyilatkozatról döntés
Előterjesztést készítette: Mikóné Fejes Ibolya aljegyző a gesztor önkormányzat előterjesztése alapján
Tárgyalás: Nyilvános ülésen
Döntéshozatal: Egyszerű többséggel

Tisztelt Képviselő-testület!

Kőröshegy Község Önkormányzata, mint gesztor település Balatonföldvár Város Önkormányzatával, Bálványos Község Önkormányzatával, Kereki Község Önkormányzatával, Pusztaszemes Község Önkormányzatával, Szántód Község Önkormányzatával közösen gondoskodnak a házi gyermekorvosi feladatok ellátásáról.
A fent felsorolt önkormányzatok, mint megbízók a KID-MEDI Bt. (1122 Budapest, Városmajor u. 50/B. 3/19.), illetve annak személyesen közreműködő tagját Dr. Söjtöry Hajnalkát bízták meg a házi gyermekorvosi feladatok ellátásával 2025. szeptember 1. napjától.

A **Megbízási Alapszerződés alapján** a házi gyermekorvos Balatonföldvár és Kőröshegy településeken biztosít rendelési időt.

Dr. Söjtöry Hajnalka 2026. július 24. napján kelt beadványában tájékoztatta a megbízó önkormányzatokat, hogy a házi gyermekorvosi feladatok ellátására vonatkozó megbízási szerződését 2026. július 24. napi hatállyal 6 hónapos felmondási idővel 2027. január 24. napjára felmondta. A praxisjog átadására vonatkozóan szóban közölte, hogy egyelőre a praxisjogát értékesíteni nem tudta.

Az önálló orvosi tevékenységről szóló 2000. évi II. törvény az alábbiakról rendelkezik:

1. § (1) E törvény hatálya a Magyarország területén egészségügyi szolgáltatás keretében nyújtott önálló orvosi tevékenységre és az e tevékenységet nyújtó orvosokra terjed ki.
(2) E törvény alkalmazásában
*a) önálló orvosi tevékenység: a területi ellátási kötelezettség körében az egészségügyi alapellátásról szóló törvény szerint a háziorvos, a **házi gyermekorvos**, a fogorvos (a továbbiakban együtt: háziorvos) **által nyújtott egészségügyi ellátás;***
b) orvos: a külön jogszabály szerint vezetett alap- és működési nyilvántartásban szereplő orvosi, fogorvosi szakképesítéssel rendelkező személy;
*c) **praxisjog:** a praxiskezelő által az a) pont szerinti orvos részére adott önálló orvosi tevékenység nyújtására jogosító engedélyben foglalt jog, amely alapján önálló orvosi tevékenység területi ellátási kötelezettséggel, meghatározott körzetben végezhető.*
2. § (1) A háziorvos önálló orvosi tevékenységet – akadályoztatásának jogszabályban meghatározott eseteit kivéve – csak személyesen folytathat a kormányrendeletben meghatározott praxiskezelő (a továbbiakban: praxiskezelő) által megállapított háziorvosi körzetben, a praxisjogot engedélyező határozat véglegessé válásától.

(2) A praxisjog alapján végezhető önálló orvosi tevékenység – törvényben meghatározott kivétellel – csak a praxiskezelő határozatában megállapított háziorvosi körzetben folytatható.
(3) A praxisjog olyan, személyhez kapcsolódó vagyoni értékű jog, amely jogszabályban meghatározott feltételek fennállása esetén elidegeníthető és folytatható.
2/A. § (1) A praxisjog elidegenítésére vonatkozó szándékát az azt elidegeníteni kívánó személy – ha van a praxisjogot megszerezni kívánó orvos, őt is megjelölve – bejelenti a praxiskezelőnek és az adott praxisjoggal érintett települési önkormányzatnak. Ha a (2) bekezdés b) pontja alapján a települési önkormányzat nem szándékozik a praxisjogot megszerezni kívánó orvossal a 2/B. § szerinti feladat-ellátási szerződést kötni, úgy a

települési önkormányzat, valamint a praxiskezelő – az (1a) bekezdésben foglaltak figyelembevételével – jelöl meg más, a praxisjogot megszerezni kívánó orvost.
(1a) A praxiskezelő kizárólag akkor jelölhet az önkormányzat véleményének kikérését követően más orvost, ha azt jogszabályban meghatározott ellátásbiztonsági és gazdaságossági szempontok indokolják és az ezeknek megfelelő orvost az érintett önkormányzat(ok) a javaslattételt követő 6 hónapon belül sem jelöli(k) meg.
(2) Ha az (1) bekezdés szerinti önkormányzat – a praxiskezelő véleményének kikérését követően –
a) a praxisjogot megszerezni kívánó orvossal – a praxisjog megszerzése esetén – az adott körzetben a 2/B. § szerinti feladat-ellátási szerződést kíván kötni, erről a felek előszerződést kötnek,
b) nem kíván a praxisjogot megszerezni kívánó orvossal az adott körzetben a 2/B. § szerinti feladat-ellátási szerződést kötni, erről az (1) bekezdés szerinti bejelentés napjától számított 45 napon belül nyilatkoznia kell.
(2a) Ha az (1) bekezdés szerinti önkormányzat a (2) bekezdés b) pontja szerinti határidőben nem nyilatkozik, úgy kell tekinteni, hogy a praxisjogot megszerezni kívánó háziorvossal az adott körzetben a 2/B. §-a szerinti feladat-ellátási szerződést meg kívánja kötni. Ebben az esetben az (1) bekezdés szerinti bejelentés napjától számított 90 napon belül az adott körzetre vonatkozóan a 2/B. § szerinti feladat-ellátási szerződést az (1) bekezdés szerinti önkormányzat és a praxisjogot megszerezni kívánó orvos megköti.
(3) Praxisjog folytatása esetén vélelmezni kell, hogy az (1) bekezdés szerinti önkormányzat a praxisjogot folytató háziorvossal az adott körzetben a 2/B. § szerinti feladat-ellátási szerződést kíván kötni.

Az önálló orvosi tevékenységről szóló 2000. évi II. törvény végrehajtásáról szóló 313/2011. (XII.23.) Kormányrendelet 13/A. § (3) bekezdés alapján „feladat-ellátási szerződés megszűnésének, illetve az egészségügyi szolgálati jogviszony megszűnésének időpontjáról az érintett települési önkormányzat értesíti az engedélyező szervet."

Dr. Söjtöry Hajnalka házi gyermekorvos 2026. szeptember 24. napján kelt beadványában kezdeményezte a feladatellátási szerződés felmondásának közös megegyezéssel történő visszavonását.

Álláspontunk és az Országos Kórházi Főigazgatóság véleménye alapján a feladatellátási szerződés felmondásáról szóló nyilatkozat a címzettekhez történt megérkezésével hatályossá válik. Ettől az időponttól kezdődően a felmondást csak a szerződő felek – azaz a gyermekorvosi praxist alkotó valamennyi önkormányzat – közös megegyezésével lehet módosítani vagy hatályát megszüntetni. Ehhez a szerződést aláíró felek közös megegyezése szükséges. A szerződést kötő felek a feladatellátási szerződés megszűnésének időpontjáig szabadon rendelkezhetnek arról, hogy a feladatellátási szerződés nem szűnik meg, hanem hatályban marad.

A feladatellátási szerződés megszűnését követő hat hónapon belül a házi gyermekorvos a praxisjogát elidegenítheti. Azonban a feladatellátási szerződés 2027. január 24. napját követően a házi gyermekorvosi praxist alkotó önkormányzatok kötelezettségévé válik a gyermekorvosi ellátás megszervezésének és biztosításának felelőssége, azaz az önkormányzatoknak kell gondoskodni házi gyermekorvos és asszisztens biztosításáról és az ezzel kapcsolatosan felmerülő költségek fedezéséről.

Dr. Söjtöry Hajnalka házi gyermekorvos a praxisát 2027. július 24. napjáig jogosult értékesíteni. A határidő lejártát követően, ha a praxisjog értékesítésre nem került, az önkormányzatok immár hosszútávon gondoskodhatnak a gyermekorvosi feladatok ellátásáról.

Amennyiben az önkormányzati praxis nem kerül átruházásra vállalkozó házi gyermekorvos részére, úgy a gyermekorvosi feladatok ellátása teljes egészében az önkormányzatokra száll át.

Ennek keretében alkalmazottként gondoskodni kell házi gyermekorvos és szakasszisztens alkalmazásáról, az őket illető bérek és járulékok fizetéséről.

Gondoskodni kell továbbá a házi gyermekorvos, szakasszisztens távolléte (betegség, szabadság) esetén a helyettesítés megszervezéséről.

Gondoskodni kell továbbá házi gyermekorvosi praxis működtetését biztosító szerződések megkötéséről és a pénzügyi, adminisztratív feladatok ellátásáról is, továbbá a rendelőbe szükséges orvosi eszközök, felszerelések beszerzéséről is.

Tájékoztatom a Képviselő-testületet, amennyiben a gyermekorvosi feladatok ellátására kapott finanszírozás nem fedezi a felmerülő költségeket, akkor a házi gyermekorvosi praxist alkotó önkormányzatok kötelezettsége a hiányzó összeg biztosítása a saját költségvetésük terhére.

A fentiekben kifejtett indokok alapján a házi gyermekorvosi körzet folyamatos és biztonságos működése miatt javaslom a házi gyermekorvosi feladatok ellátására vonatkozó szerződés felmondására tett nyilatkozat közös megegyezéssel történő hatálytalannak nyilvánítását, és a feladatellátási szerződés hatályának fenntartását.

Kérem, a Tisztelt Képviselő-testületet, hogy az előterjesztést tárgyalja meg.

Határozati javaslat

Bálványos Község Önkormányzatának Képviselő-testülete a dr. Söjtöry Hajnalka házi gyermekorvosnak a KID-MEDI Bt. (székhely: 1122 Budapest, Városmajor u. 50/B. 3/19. cégjegyzékszáma: 01-06-796633, adószáma: 21067192-1-43, képviseli: dr. Söjtöry Hajnalka) nevében, 2026. szeptember 24. napján tett, a házi gyermekorvosi feladatok ellátására vonatkozó Megbízási Alapszerződés felmondásának visszavonására irányuló jognyilatkozatát elfogadja, a felmondást hatálytalannak tekinti, és a 2025. július 8. napján kötött Megbízási Alapszerződés változatlan tartalommal való fenntartásához hozzájárul.

A képviselő-testület felkéri a házi gyermekorvosi körzet székhelytelepülésének polgármesterét, hogy a képviselő-testület döntéséről tájékoztassa dr. Söjtöry Hajnalka házi gyermekorvost.

Felelős: Sebestyén Gyula polgármester
Határidő: 2026. november 5.

Bálványos, 2026. október 21.

Sebestyén Gyula sk.
polgármester

Törvényességi ellenőrzésre bemutatva: 2026. október 21.

Ellenjegyezte: .....
dr. Törőcsik Gabriella jegyző

BÁLVÁNYOS KÖZSÉG ÖNKORMÁNYZATA
8614 Bálványos, Kossuth Lajos utca 68. Tel: 84/365-031

ELŐTERJESZTÉS

Bálványos Község Önkormányzata Képviselő-testületének
2026. október 29. napján tartandó ülésére

Előterjesztést készítette: Olach Mónika pénzügyi ügyintéző
Előterjesztés tárgya: Bálványos, 239/1 helyrajzi szám, 2 db nyárfa kivágási munkái

Tisztelt Képviselő-testület!

Bálványos Község Önkormányzat nevében Sebestyén Gyula polgármester 2026. október 15-én egy egyfordulós eljárású ajánlattételi felhívást küldött „Bálványos, 239/1 helyrajzi szám, 2 db nyárfa kivágási munkáira" tárgyban 2026. október 20-i ajánlattételi határidővel az alábbi potenciális ajánlattevők részére:

- **Szemeskert Kft.**
- **Márkus Gábor egyéni vállalkozó**
- **Király Zoltán egyéni vállalkozó**
- **Farkas Veszélyes Fa Kft.**

Az ajánlatételi határidőig 2 ajánlat érkezett. Az ajánlatok értékelésének szempontja amelyik ajánlat a legalacsonyabb bruttó ajánlati árat tartalmazza.

Beérkezett ajánlatok:

1. **Ajánlattevő**

Ajánlattevő neve:	**Szemeskert Kft.**
Ajánlattevő székhelye:	8637 Balatonőszöd, 075/26 hrsz.
Adószám:	32811627-2-14
Árajánlat:	Bruttó **889 000 Ft**

2. **Ajánlattevő**

Ajánlattevő neve:	**Márkus Gábor egyéni vállalkozó**
Ajánlattevő székhelye:	8618 Kereki, Kültelek 23/4.
Adószám:	59419606-2-34
Árajánlat:	Bruttó **762 000 Ft**

Az Márkus Gábor egyéni vállalkozó ajánlattevő ajánlata tartalmazza a legalacsonyabb, bruttó **762 000 Ft** ellenszolgáltatást.
Az egyszerű beszerzési eljárás eredményes. A szerződés megkötheto.

Kérem a Tisztelt Képviselő-testület döntését az alábbi határozati javaslat elfogadását illetően.

Határozati-javaslat

Bálványos Község Önkormányzata Képviselő-testületének
……/2026. (……) határozata

Bálványos Község Önkormányzata a Bálványos, 239/1 helyrajziszám, 2 db nyárfa kivágási munkáira vonatkozó döntés lehetőségeiről szóló előterjesztést megismerte, tudomásul vette.
A kivitelezési tevékenység ellátására benyújtott ajánlatok közül az Márkus Gábor egyéni vállalkozóval (székhelye: 8618 Kereki, Kültelek 23/4.) ajánlatát fogadja el az alábbi ajánlati árral:

Nettó: 600 000 Ft
Áfa: 162 000 Ft
Bruttó: 762 000 Ft

A 762 000 Ft vállalkozói díjat az önkormányzat saját forrásból a költségvetése terhére biztosítja.
A Képviselő-testület felhatalmazza a Polgármestert a legkedvezőbb ajánlatot tevővel a vállalkozói szerződés megkötésére.

Felelős: Sebestyén Gyula polgármester
Határidő: 2026. november 15.

Bálványos, 2026. október 22.

Sebestény Gyula sk.
polgármester

Törvényességi ellenőrzésre bemutatva:

……
Dr. Törőcsik Gabriella
jegyző

Bálványos Község Önkormányzata
8614 Bálványos, Kossuth L. u. 68. Tel.: 84/365-031, e-mail: hivatal@balvanyos.hu

HATÁROZATI JAVASLAT

Bálványos Község Önkormányzata Képviselő-testületének
2026. október 29. napján tartandó ülésére

Bálványos Község Önkormányzatának Képviselő-testülete úgy dönt, hogy 2027. január 1. napjától 2027. december 31. napjáig Bálványos község közvilágításához a villamosenergiát az Audax Renewables Kft.-től – indexált áron- vételezi. A Képviselő-testület a szerződést az előterjesztés melléklete szerinti tartalommal jóváhagyja. A Képviselő-testület felhatalmazza a polgármestert a szerződés aláírására.

Felelős: Sebestyén Gyula polgármester
Határidő: 2026. október 30.

Bálványos, 2026. október 21.

Sebestyén Gyula sk.
polgármester

Törvényességi ellenőrzésre bemutatva: 2026. október 21.

Ellenjegyezte: .....
dr. Törőcsik Gabriella jegyző

RSP00-VE-128942-S-26_V0

Felhasználói Adatlap
BIZALMAS

Értékesítő ügyintéző: Sinka-Szombati Bettina

Szerződés száma: RSP00-VE-128942-S-26_V0

1. Felhasználó adatai:

Bálványos Község Önkormányzata
A társaság/vállakozó szerződő fél neve[1]:

Székhelye[1]:

8614	Bálványos	Kossuth Lajos utca	68
ir.szám	település neve	közterület neve	házszám, emelet, ajtó

Levelezési cím[1]:

8614	Bálványos	Kossuth Lajos utca	68
ir.szám	település neve	közterület neve	házszám, emelet, ajtó

	8411	15400918-1-14	
Nyilvántartási/Cégjegyzékszáma[1]	TEÁOR	Adószáma[1]	ÁFA csoportazonosító[5]

Sebestyén Gyula	hivatal@balvanyos.hu	
Kapcsolattartó neve[1]	e-mail címe[2]	telefonszáma[1]

balvanyos@bfterseg.hu; hivatal@balvanyos.hu;
Felhasználó és/vagy Eltérő fizető Elektronikus számlafogadó e-mail címe[1]

Eltérő fizető adatai:

Eltérő fizető (cég) neve[3]: Adószáma[4]

Székhelye[3]:

ir.szám	település neve	közterület neve	házszám, emelet, ajtó

Postafiók esetén:

ir.szám	település neve	postafiók száma

2. Fizetési mód

A fizetés módja: előre fizetés banki átutalással.
Kérjük, adja meg a Felhasználó, illetve eltérő számla fizető esetén az Eltérő fizető banki adatait!

OTP Dél-dunántúli r., Siófok	11743040-15400918-00000000
Bankjának neve[1]	Bankszámlaszáma[1]

3. Ármegállapítási időszak

Ármegállapítási időszak

Kezdete		Vége
2027.01.01.	-tól/től	2027.12.31.

Az Ármegállapítási Időszak(ok)hoz kapcsolódó díjak, díjtételek a vonatkozó villamosenergia-kereskedelmi szerződés 6. sz. mellékletében szerepelnek.

Jelen szerződéses ajánlat 2026.10.26. -ig érvényes.

Számlázási kérdésekben a jövőben az Audax Renewables Kft. ügyfélszolgálatához fordulhat üzleti ügyfélként a 1403-as hívószámon. Technikai kérdésekkel, kérjük, továbbra is a területileg illetékes hálózati szolgáltatójához („Elosztói Engedélyes") forduljon. Az Elosztói Engedélyesek címét az 5. sz. melléklet tartalmazza.

578_1000027037

1 Kötelezően töltendő mezők.
2 Használatban levő e-mail megadását kérjük az esetleges egyeztetésekhez.
3 Felhasználótól eltérő számlafizető esetén kötelezően töltendő.
4 Feleknek tudomása van arról, hogy a Kereskedő által kiállított számlák a Felhasználó nevére és adószámára (mint Vevő) kerülnek kiállításra, az Eltérő Fizető fél adószáma az általános forgalmi adóról szóló törvény alapján a számlán nem tüntethető fel, ezért az Eltérő Fizető fél ezen bizonylatok alapján ÁFA-levonásra nem jogosult, illetve erre hivatkozva a Felhasználó, illetve Eltérő Fizető fél számlakifogással nem élhet.
5 Kötelezően kitöltendő mező, amennyiben ÁFA csoporttag

audax

Szerződés száma: RSP00-VE-128942-S-26_V0

1. A szerződés tárgya

Jelen Szerződés a Kereskedő és a Felhasználó között jelen Szerződés 5. sz. mellékletében foglalt Felhasználási hely(ek)re vonatkozóan villamos energia adásvételére és a Felhasználási hely(ek) mérlegkör-tagságának biztosítására jött létre. Ennek alapján a Felhasználó vállalja, hogy a Kereskedő által átadott villamos energiát átveszi, és annak jelen Szerződés szerinti díjait megfizeti.

2. Kereskedő adatai

Audax Renewables Kft.

Székhely: 1139 Budapest, Fiastyúk utca 4-8. • Levelezési cím: 9013 Győr, Pf. 868 • Cégjegyzékszám: Cg. 01-09-181155 Adószám: 24765648-2-44 • Bankszámlaszám: ING Bank HUF: 13700016-08102027; EUR: IBAN: HU68 1378 9017 0810 2010 0000 0000; SWIFT: INGBHUHBXXX • Honlap: www.audaxenergy.hu • Telefon: 1403

3. A felhasználó adatai

A Felhasználó, illetve Eltérő számlafizető esetén az Eltérő számlafizető adatait a Felhasználói Adatlap tartalmazza.

4. Számlázás, fizetés, elszámolás

4.a A fizetési mód, előre fizetés banki átutalással.

A Felhasználó a számlák összegét azok kiállításától számított 12 naptári napon belül egyenlíti ki.

4.b Az átadott villamos energiáért jelen Szerződés 6. sz. mellékletében meghatározott ellenérték fizetendő. Ha az Eltérő fizető is alanya a szerződésnek, úgy **a Felhasználónak és a Fizetőnek a felelőssége egyetemleges a szerződésből eredő valamennyi fizetési kötelezettség tekintetében.**

4.c A Felek havonkénti számlázásban és díjfizetésben állapodnak meg. Az általános rendszerhasználati díjakat a Felhasználó közvetlenül, a Kereskedő közreműködése nélkül fizeti meg az átviteli Elosztói Engedélyes részére. Felek megállapodnak, hogy Felhasználó által diktált mérőállás alapján nem készül számla. Kereskedő a havonként meghatározott szerződött volumenek alapján az adott havi fogyasztás megkezdése előtt előre fizetendő részszámlát bocsát ki, amelyet Felhasználó a számlán szereplő határidő szerint kiegyenlít. Az előre fizetendő részszámla elszámolás részleteit a 6. sz. melléklet tartalmazza. Az elosztók által publikált, profilcsoportokhoz tartozó, egy naptári éven belül érvényes negyedórás terhelési profilgörbéket az elosztói engedélyesek honlapjukon közzéteszik, jellemzően a tárgyévet megelőző utolsó hónapban.

Az előre fizetendő részszámlák átváltási árfolyama a számla kiállításának napján érvényes MNB devizaárfolyam +5 Ft/EUR. A rész és elszámoló számlák átváltási árfolyama az adott számlázási időszakkal egybeeső elszámolási időszak utolsónapján érvényes MNB devizaárfolyam +5 Ft/EUR.

4.d 2025. január 1. napjától Kereskedő a számláit, valamint egyéb számviteli bizonylatait elektronikus formában állítja ki és azokat vagy azok elektronikus átvételének lehetőségéről szóló tájékoztatást - Felek eltérő megállapodása hiányában - a Felhasználó Elektronikus számlafogadó e-mail címére küldi meg. Elektronikus számlafogadó e-mail hiányában vagy amennyiben ez a számla fogadására nem alkalmas, úgy Kereskedő jogosult - de nem köteles - a számláit Felhasználó utolsó ismert e-mail címére, közhiteles nyilvántartásban elektronikus elérhetőségként megjelölt e-mail címére, hivatalos elektronikus elérhetőségére megküldeni vagy – amennyiben Felhasználó ilyennel rendelkezik - a Felhasználóhoz tartozó kereskedői online ügyfélszolgálati rendszeren keresztül elérhetővé tenni. Az Elektronikus számlafogadó e-mail cím rendelkezésre állásának biztosítása Felhasználó kötelezettsége, így amennyiben Felhasználó ezt elmulasztja és Kereskedő az elküldött elektronikus üzenettel vagy más módon igazolja, hogy a számlát a Felhasználónak megkísérelte küldeni vagy azt, hogy nem állt rendelkezésre számla fogadásra alkalmas Elektronikus számlafogadó e-mail cím, úgy Felhasználó nem hivatkozhat arra, hogy a számlát késve vagy nem kapta meg és nem mentesül a számla késedelmes fizetéséhez vagy nem teljesítéséhez kapcsolódó következmények alól.

Az alábbi linken tájékozódhat, hogy elektronikus számla fogadó email címeit milyen módon tudja megtekinteni, illetve módosítani.
https://audaxenergy.hu/audax-ugyfelszolgalat/aram-ugyintezes/#gyik

5. Egyéb feltételek

5.a Jelen Szerződés határozott időtartamú. A szerződés a 8. pontban foglalt napon jön létre, és a Felhasználói Adatlap 3. pontja szerinti, azon Ármegállapítási Időszak utolsó napján jár le, amely Ármegállapítási Időszakra vonatkozóan a Felek a villamosenergia-egységárban megállapodtak (Lejárat Napja). A szolgáltatásnyújtás kezdete a Felhasználói Adatlapon megjelölt/választott Ármegállapítási Időszak első napja.

Felhasználó jogosult a Szerződés 6. sz. mellékletében meghatározott változó árazás helyett kötött (fix) árazásra vonatkozó ajánlatot igényelni a Kereskedőtől, amennyiben a határozott idejű szerződés esetén az Áramegállapítási Időszak 12 hónapnál hosszabb időtartamra került meghatározásra vagy a Szerződés a határozott időtartam lejártát követően határozatlan időtartamú, éves Fordulónapos szerződéssé alakul át.

Felhasználó a Szerződés időtartamával megegyező, de legalább egy éves időtartamra jogosult kötött (fix) árazásra vonatkozó ajánlatot kérni, legkésőbb az ajánlat kérés időpontja szerinti - a Szerződés időtartamába eső - naptári év utolsó napját megelőző 30. napig a Kereskedőnél bejelentett kapcsolattartója vagy képviselője útján a 1403-as telefonszámon

vagy elektronikusan az ugyintezes@audaxenergy.hu e-mail címen.

Felhasználó igényének kézhezvételét követően Kereskedő egyeztetéseket folytat Felhasználóval, amelynek során a kötött (fix) árazásra vonatkozóan a jelen szerződés módosítása vagy megszüntetése és új szerződés megkötése végett a szerződés(módosítás) valamennyi lényeges feltételeit tartalmazó ajánlatot küld Felhasználónak.

A Felhasználó jelen pont szerinti igényének közlése, a Felek közötti egyeztetések megkezdése, valamint a Kereskedő ajánlatának közlése a felek eltérő megállapodása hiányában jelen szerződést nem módosítja vagy szünteti meg, a Felek jelen szerződésből eredő kötelezettségeiket továbbra is teljesíteni kötelesek.

A Felek megállapodnak, hogy amennyiben jelen Szerződés megkötésének időpontjában, jelen Szerződés 5. sz. mellékletében feltüntetett Felhasználási helyekre vonatkozóan fennáll közöttük teljes ellátásról szóló villamosenergia-adásvételi szerződés, azt a szolgáltatásnyújtás kezdetével megszüntetik, és helyette a jelen dokumentumban foglalt új, teljes ellátásról szóló villamosenergia-adásvételi szerződést megkötik.

Jelen Szerződés a határozott időtartam lejártát követően határozatlan időtartamú, éves Fordulónapos szerződéssé alakul át, amennyiben a Felek egyike a szerződésnek a határozott időtartam utolsó napjára vonatkozó megszüntetési igényét a Lejárat Napját 30 nappal megelőzően a felmondás szabályai szerint, írásban nem közli.

A Kereskedő a Lejárat Napját követő időszakra vonatkozó 6. számú melléklet 1-es pontjában lévő díjelemeket a Lejárat Napját 45 nappal megelőzően a Felhasználóval közli, ennek hiányában az utolsó Ármegállapítási Időszak szerinti 6. számú melléklet 1.-es pontja szerinti díjelemek alkalmazandóak a Lejárat Napját követő időszakban is. Jelen Szerződés annak határozott időtartama alatt rendes felmondással nem mondható fel.

Amennyiben a szerződés határozatlan időtartamúvá válik, a Felek a szerződést rendes felmondással a Fordulónapra 30 napos felmondási idővel írásban mondhatják fel. A Fordulónap az Ármegállapítási Időszakot követő naptári nap, majd ezt követően minden év ugyanezen naptári napja.

A Felek megállapodnak, hogy jelen Szerződés felmondására irányuló nyilatkozat legkorábban a Fordulónapot 12 hónappal megelőzően közölhető. Amennyiben bármely Fél ennél korábbi időpontban közli a másik Féllel a felmondását, úgy az a szerződés megszüntetését nem eredményezi.

5.b A Kereskedő jogosult – a honlapján történő előzetes közzététel vagy a Felhasználók előzetes tájékoztatása után – minden naptári negyedévben egy alkalommal, a következő naptári negyedév első napjától kezdődő hatállyal a 6. sz. melléklet 1.-es pontja szerinti díjelemeket egyoldalúan megváltoztatni (negyedéves ármódosítás). A Felhasználó a módosított díjelem közlésétől számított 15 napon belül a szerződést írásbeli rendes felmondással legalább 30 napos felmondási idővel naptári hónap első napjára felmondhatja. Amennyiben a negyedéves ármódosítás az EKR díj módosulásából ered a 6.a. sz. melléklet alapján, akkor Felhasználó nem jogosult a negyedéves ármódosítás miatti rendes szerződésfelmondásra. Amennyiben a Lejárat Napja és a naptári negyedév első napja ugyanazon dátumra esik, a Kereskedő, vagy a jelen pontban meghatározott negyedévenkénti áremelésre vonatkozó jogát vagy az 5. a pontban meghatározott árközlési jogát jogosult érvényesíteni. Amennyiben a szerződés 6. sz. mellékletének 2. a pontjában a Kereskedő Árgaranciát vállal, úgy az abban meghatározott időszak végéig lemond ezen pontban megfogalmazott negyedéves ármódosítási jogáról.

5.c A Felhasználóra automatikusan továbbhárítható minden olyan adó, adó módjára vagy egyéb módon és/vagy jogcímen megfizetendő pénzügyi teher, egyéb díj, ráfordítás, díjnövekmény vagy pénzeszköz (a továbbiakban: egyéb díj), amely a szerződéskötést követően hatóságilag, jogszabály vagy a Felek érdekkörén kívül eső más úton kerül bevezetésre. A Kereskedő a fentiek szerinti költségeket jogosult a Felhasználó által fizetendő díjba változatlan módon beépíteni, feltéve, hogy ezt jogszabály nem zárja ki. Ezen felül a Felhasználóra továbbhárítható automatikusan minden olyan, a Kereskedő által is megfizetendő, a fentiekben nem említett egyéb díj, amely a köztük fennálló szerződésben meghatározott kötelezettségeit a Kereskedő hátrányára változtatja meg. Amennyiben a KÁT, prémium pénzeszköz, illetve tárolói pénzeszköz elszámolásának díjai a MAVIR ZRt. által meghatározott elszámolási rendszer változása miatt megemelkednek, a Kereskedő az esetleges árváltozást jogosult a Felhasználó felé továbbhárítani, és az általa fizetendő díjba változatlan módon beépíteni. Jelen pontban foglaltak a szerződés Felhasználó általi felmondását nem alapozzák meg. Ezen felül a Felhasználóra továbbhárítható automatikusan minden olyan, a Kereskedő vagy Kereskedőn keresztül Felhasználó által megfizetendő, a fentiekben nem említett egyéb díj, amely a köztük fennálló szerződésben meghatározott kötelezettségeit a Kereskedő hátrányára változtatja meg vagy a Kereskedő és Felhasználó között létrejött jogviszony létrehozása, fenntartása, megszüntetése, módosítása vagy szolgáltatás nyújtása kapcsán többlet pénzügyi ráfordítást eredményez.
A szerződésfelmondást és a határozott időtartam lejártakori megszüntetési igényt a Kereskedő kizárólag írásban, elektronikus úton fogadja el. A Kereskedő jogosult a felmondás hatályosulását egy, az utolsó ajánlattételi jog körülményeiről szóló nyilatkozat megtételéhez kötni, a 8. számú melléklet szerint. A

felmondási idő a felmondásnak a Kereskedőhöz történő beérkezésétől indul.
Elektronikus cím: versenypiac@audaxenergy.hu

5.d Amennyiben a Felhasználó a Kereskedővel megkötött bármely villamosenergia-adásvételi szerződéséből adódó bármely fizetési kötelezettségének az abban foglaltak szerint nem tesz eleget, úgy a Kereskedő jogosult a Felhasználóval megkötött bármely villamosenergia-adásvételi szerződését azonnali hatállyal felmondani, illetve az e szerződésekkel érintett bármely Felhasználási helyet vagy egyidejűleg azok mindegyikét a Felhasználó kockázati kategóriájának – amennyiben az egyes szerződések kockázati kategóriái eltérőek, akkor a legrosszabb kockázati kategóriának – megfelelően kikapcsoltatni.

5.e A beépített teljesítmény adatokban történő változás esetén (növekedés vagy csökkenés, bővítés vagy korszerűsítés) a Felhasználót az adott hónap 20-áig adatszolgáltatási kötelezettség terheli a Kereskedő felé, a Műszaki átadási jegyzőkönyvben szereplő és a következő hónap 1-jétől érvényes teljesítményadatról.

5.f Amennyiben a Felhasználó a villamos energiáról szóló 2007. évi LXXXVI. törvény (VET) 66/D. §-a szerinti aggregálási szerződést (a továbbiakban: Aggregálási Szerződés) köt, Felhasználó felelőssége, hogy Kereskedő annak megkötését követően haladéktalanul, de legkésőbb az aggregálási tevékenység tényleges megkezdését megelőző 60 napon belül értesüljön arról. Az Aggregálási Szerződés körében Kereskedő részére történő tájékoztatásnak ki kell terjednie az aggregálási tevékenység Felhasználó felhasználási hely(ei)n történő megkezdésének – annak tájékoztatást követő megváltozása esetén a megkezdés megváltozott – időpontjára. Felhasználó felelős az Aggregálási Szerződéssel kapcsolatos jelen pont szerinti kötelezettségeinek elmulasztásából eredő károkért.

Aggregátor és Kereskedő közötti hatályos szerződéses jogviszony hiányában nem kezdhető meg az aggregálási tevékenység. Kereskedőt nem terheli felelősség az Aggregátor és Kereskedő közötti szerződéses jogviszony bármilyen okból megszűnne vagy nem jönne létre.

Kereskedő az Aggregálási Szerződésről való tudomásszerzést követően az aggregálási tevékenységre tekintettel bármikor jogosult a villamosenergia-adásvételi szerződéses feltételeket egyoldalúan módosítani azzal, hogy Kereskedő az Aggregálási Szerződésre tekintettel Felhasználóval szemben nem alkalmazhat semmilyen hátrányos intézkedést.

6. Üzletszabályzat és Általános Szerződési Feltételek

6.a A Kereskedő működését a Villamosenergia-kereskedelmi üzletszabályzata szabályozza. Ezen Üzletszabályzat alapján a Kereskedő Általános Szerződési Feltételeket (ÁSZF) dolgozott ki. Az ÁSZF és az Üzletszabályzat jelen Szerződés elválaszthatatlan részét képezik.
A Felhasználó tudomásul veszi, hogy jogviszonyára az ÁSZF, valamint az Üzletszabályzat rendelkezései irányadók, amelynek mindenkor hatályos változata a Kereskedő honlapján (www.audaxenergy.hu/uzletszabalyzat, illetve www.audaxenergy.hu/altalanos-szerzodesi-feltetelek) megtalálható. A Felhasználó kérése esetén a hatályos Általános Szerződési Feltételeket és az Üzletszabályzatot a Kereskedő megküldi részére. Ezen kérés hiányában a Keres- kedő úgy tekinti, hogy a Felhasználó az ÁSZF és az Üzletszabályzat rendelkezéseit megismerte, és azokat a szerződés aláírásával elfogadta, így a későbbiekben a Felhasználó nem hivatkozhat arra, hogy nem állt módjában az ÁSZF/Üzletszabályzat megismerése és elfogadása.

6.b Jelen Szerződés elválaszthatatlan részét képezi továbbá a Felhasználói Adatlap, a Felhasználási helyek adatai (5. sz. melléklet), a Villamos energia díjai (6. sz. melléklet), amennyiben jelen Szerződés megkötése kereskedőváltással jár, a Kereskedő meghatalmazása (1. sz. melléklet), illetve amennyiben Felhasználó rendelkezik háztartási méretű kiserőművel, a HMKE termelési, fogyasztási nyilatkozat (7. sz. melléklet), valamint az utolsó ajánlattételi jog felvételével rendelkező szerződés esetén a Last Call melléklet (8. sz. melléklet) amelyek jelen szerződéssel együtt megküldésre kerültek.

7. Egyéb rendelkezések

7. a Szerződésmegszüntetési díj

Amennyiben a Felhasználó a szerződést a határozott időtartam lejárta előtt felmondási ok nélkül meg kívánja szüntetni, írásban kezdeményezheti a szerződés közös megegyezéssel történő megszüntetését a Kereskedőnél. Ettől kivételt képez a Kereskedő által biztosított fix áras konstrukcióra való áttérés, mely esetén a Kereskedő eltekint a szerződésmegszüntetési díjtól. Amennyiben a Kereskedő a közös megegyezéssel történő megszüntetéssel egyetért, a szerződés közös megegyezéssel történő megszüntetését szerződésmegszüntetési díj megfizetéséhez kötheti, amelynek összege a Fee_{spot} díjelem és az el nem vitt mennyiség szorzata.

7. b Nem teljesítési kötbér (Bánatpénz)

7.b.1 Amennyiben a Felhasználó a Szerződés aláírását követően, de a tényleges vételezés megkezdését megelőzően a Szerződéstől Kereskedőhöz intézett egyoldalú nyilatkozattal eláll, köteles a Szerződésben meghatározott szerződött mennyiség teljes díjának 30%-a megfelelő összeget bánatpénz jogcímen Kereskedő részére megfizetni. A Bánatpénz a villamos energia adásvételi szerződéstől való elállás napján esedékes és a Kereskedő legkorábban ezen a napon jogosult a Bánatpénzről számlát kiállítani a Felhasználó részére.
7.b.2 Amennyiben a Felhasználó nem áll el a Szerződéstől és nem is mondja fel a Szerződést a Szerződésben írt feltételeknek megfelelően, de ennek ellenére a Felhasználó ténylegesen nem veszi igénybe a Szerződésben meghatározott szolgáltatást a Kereskedőtől, ezt a Felek úgy tekintik, hogy a Felhasználó a 7.b.1 pontban meghatározott

elállási jogát (ráutaló magatartással) gyakorolta és a bánatpénz fizetésére köteles az ott foglaltak szerint.
7.b.3 Amennyiben a Szerződés teljesítése: (i) a Felhasználónak felróható okból, illetve a Felhasználó érdekkörében felmerült okból lehetetlenül; illetve ha (ii) a Szerződés azért nem lép hatályba, mert a Felhasználó harmadik féllel kötött szerződésében foglalt utolsó ajánlattételi jogot másik kereskedő gyakorolja és emiatt a Felhasználó a villamos energia vételezést a szállítási időszak kezdő időpontjában nem kezdi meg – feltéve, hogy a szerződésszegés vagy lehetetlenülés oka nem Vis Maior vagy a Kereskedő szerződésszegése – úgy Felhasználónak a szerződött mennyiségből még el nem fogyasztott mennyiség és a FEE_{spot} díjelem szorzata, de minimum a teljes szerződött mennyiség Szerződés szerinti díjának 30%-a összegű kötbért ("Nem Teljesítési Kötbér") kell fizetnie a Kereskedő részére, illetve ha (iii) a Szerződés a Felhasználó szerződésszegése miatt szűnik meg vagy olyan egyéb okból, szűnik meg, amelyért a Felhasználó felelős.

7. c Elévülés

A jelen Szerződésből eredő polgári jogi igények a követelés esedékességének napján hatályos jogszabályi rendelkezések szerinti időben évülnek el.

8. A szerződés létrejötte

A Kereskedő és a Felhasználó közötti szerződéses jogviszony azon a napon jön létre, amelyen a Felhasználó által aláírt szerződés a Kereskedőhöz beérkezik, amennyiben az Üzletszabályzatban és az ÁSZF-ben foglalt előfeltételek teljesülnek. A Kereskedő jelen szerződéses dokumentum (ajánlat) valamennyi feltételét lényeges feltételnek (Lényeges Feltétel) minősíti, így a Felek között a szerződés csak abban az esetben jön létre, ha a Felhasználó valamennyi Lényeges Feltételt elfogadja, változatlan tartalommal (kiegészítés/módosítás/törlés nélkül), azaz jelen szerződéses dokumentációt kiegészítés/módosítás/törlés nélkül aláírva küldi vissza.

9. Energiahatékonysági tájékoztatás

A Kereskedő energiahatékonyságot javító intézkedései, programjai, az energetikai tanúsítók, valamint az energetikai auditálást végző személyek és szervezetek, továbbá az energetikai fogyasztói tanácsadó ill. érdekvédelmi szervezetek elérhetőségei megtekinthetőek honlapunkon, a https://audaxenergy.hu/ekr-rendszer/ elérhetőségen.

10. Az ajánlat érvényessége

Jelen szerződéses ajánlat a Felhasználói Adatlapon megjelölt időpontig érvényes.

A fentiek tanúsításaként a Felek képviselői a jelen Szerződést – amely 2 eredeti példányban készült – gondos áttanulmányozás után, mint akaratukkal mindenben megegyezőt, kellően meghatalmazott képviselőik útján jóváhagyólag, fenntartások nélkül a lenti keltezéssel aláírták.

Budapest — kelt
2026.10.20. — év hónap nap

Bálványos Község Önkormányzata mint Szerződő fél képviseletében		Audax Renewables Kft. képviseletében dr. Pap Gabriella
	mint Eltérő fizető képviseletében	

578_1000027037

Mellékletek
5. sz. melléklet: Felhasználási helyek listája
6. sz. melléklet: A villamos energia díjai
6.a. sz. melléklet: Energiahatékonysági kötelezettségi rendszer (EKR), EKR díj
8. sz. melléklet: Utolsó ajánlattételi jog (Last Call)

audax

RSP00-VE-128942-S-26_V0

Felhasználási helyek listája
5. sz. melléklet

Szerződés száma: RSP00-VE-128942-S-26_V0

Felhasználási helyek listája

Mérő típusa[1]	Felhasználási hely címe (irányítószám, település neve, közterület neve, házszám, emelet, ajtó)	Mérési pont (POD) azonosító[2]	Mértékadó éves fogyasztás MWH	Tarifa típusa[3]	Elosztói engedélyes kódja[4]
közvilágítás	8614 Bálványos, Dózsa György utca 53	HU000120-11-S0000000000000028600	38,32	Indexált Közvilágítás	120

Elosztói engedélyesek

Kódszám	Név	Cím
310	MVM Démász Áramhálózati Kft.	6724 Szeged, Kossuth L. sgt. 64-66.
210	ELMŰ Hálózati Kft.	1132 Budapest, Váci út 72-74.
220	MVM Émász Áramhálózati Kft.	3525 Miskolc, Dózsa György u. 13.
120	E.ON Dél-dunántúli Áramhálózati Zrt.	7626 Pécs, Rákóczi út 73/b.
110	E.ON Észak-dunántúli Áramhálózati Zrt.	9027 Győr, Kandó Kálmán u. 11-13.
130	OPUS TITÁSZ Áramhálózati Zrt.	4024 Debrecen, Kossuth u. 41.
1000	MAVIR Zrt.	1030 Budapest, Anikó u. 4.

578_1000027037

[1]Vezérelt, profilos, idősoros vagy mérés nélküli

[2]Mérési pont (POD) azonosító: havi elszámoló számlán található, 33 karakterből álló azonosító. Amennyiben ezt az adatot havi villamosenergia számla nem tartalmazza, az adatot a területileg illetékes Elosztói Engedélyes adja meg. Kérjük a 33 karakter pontos feljegyzését.

[3]Tarifára szerződött mérési pontok esetén töltendő.

[4]Területileg illetékes Elosztói Engedélyes. A szerződéskötés időpontjában a Kereskedőtől vételező Felhasználóknak a mező töltése nem kötelező.

audax

RSP00-VE-128942-S-26_V0

6. sz. melléklet
A villamos energia díjai
BIZALMAS

Szerződés száma: **RSP00-VE-128942-S-26_V0**

1. Nettó villamosenergia egységárak

Kereskedő havonta, előre fizetendő havi rész- és utólagosan kiadott havi részszámlát, valamint profilos elszámolású felhasználási helyek esetén, elszámoló számlát bocsát ki a Felhasználó részére. Havi fizetendő díj számításához a Felhasználó részére kiállított számlák nettó költségtömege: a szerződött fogyasztás alapján kiállított előre fizetendő részszámla és a tényleges távmért, vagy a Mértékadó Éves Fogyasztás (MÉF) alapján negyedórás alapon meghatározott volumen és a spot ár (P_{spot}) szorzata. Profilos elszámolású Felhasználási helyek esetén Felek elszámolnak az időszakos, negyedéves és a rendes éves elosztói leolvasás szerint meghatározott mennyiség és a részszámlákban számlázott fogyasztás különbözetével előálló elszámoló számla alapján.

	2027
Szerződött FEE SPOT érték - a villamosenergia-díj elszámolásokban alkalmazott felár (EUR/MWH)	**26,95**

1.1 Előre fizetendő részszámla kiállítása – a szerződött fogyasztás részszámlázási időszakra eső mennyisége alapján

A havi előre fizetendő részszámla összegét a Felhasználó által megadott, ennek hiányában a Kereskedő rendelkezésére álló Mértékadó Éves Fogyasztás (MÉF) havi átlagának [MWh] és a EEX platformján a tárgyhónapot megelőző hónap 1-11. napon publikált tárgyhavi futures zsinór (baseload) magyar villamosenergia termék (EEX-PXE HU) settlement árak átlagának FEEspot díjelemmel növelt szorzata adja.

$P_{előre}$ [EUR] = ((MÉF [MWh] / 365) * tárgyhó napjainak száma) *
(EEX tárgyhavi zsinór termék átlagár [EUR/MWh] + FEE_{spot} [EUR/MWh])

ahol: EEX-PXE HU:
a European Energy Exchange-csoporthoz tartozó Power Exchange Central Europe (PXE) által jegyzett magyar villamosenergia-határidős (futures) termékek piaci szegmense.

A havi előre fizetendő részszámla összegének megállapításához használt referenciamutató (index), illetve referenciaadatok megszűnése, vagy átmeneti vagy tartós elérhetetlensége esetén Kereskedő jogosult a havi előre fizetendő részszámla összegét saját döntése alapján alternatív index vagy egységes (fix) ár alkalmazásával megállapítani. Kereskedő az alternatív indexet a felhasználói előre fizetés célját figyelembe véve, de kizárólagos mérlegelési körében határozza meg, továbbá azt az alternatív index alapján kiállított első számlában vagy hirdetményi úton vagy más alkalmas módon közli felhasználóval.

Alternatív index lehet különösen fizikai vagy derivatív villamosenergia-termékre vonatkozó szervezett vagy OTC piaci index azok jegyzésének, nyilvántartásának és kezelésének módjától függetlenül.
A számla forintban kerül kiállításra a 4.c pont rendelkezései szerint.

1.2 Automatikus spot elszámolás folyamata

Kereskedő által biztosított villamosenergia-mennyiség az elosztói engedélyes által közölt fogyasztás alapján kerül elszámolásra az adott negyedórában vagy – 2026.01.01. napja előtti elszámolási időszakban, valamint elszámolási időszaktól függetlenül amennyiben negyedórás elszámolóár nem áll rendelkezésre – az adott órában érvényes HUPX DAM elszámoló árhoz indexálva. Ennek részelszámolási időszakra (egy naptári hónap) eső költségtömegének és az előre fizetendő részszámla értékének különbözete adja a részszámlával fizetendő energiadíj összegét. A Kereskedő döntése szerint jogosult elsődlegesen az adott órában érvényes HUPX DAM elszámoló árat alkalmazni, amelyről legkésőbb a szerződéses időszak kezdőnapját megelőző 15. napon honlapján, e-mailben vagy más alkalmas módon értesíti a Felhasználót. Amennyiben HUPX DAM órás vagy negyedórás elszámoló ár nem áll rendelkezésre, a Kereskedő jogosult az árképletben való elszámoláshoz választása szerint (i) az energiakereskedelmi piaci gyakorlattól érdemben nem eltérő más referenciaadatot, vagy (ii) Kereskedő energia-beszerzési költségét, vagy (iii) a legutolsó ismert órás vagy negyedórás elszámoló árat alkalmazni. Az elszámoló árak változása vagy kereskedői módosítás a Szerződés Felhasználó általi felmondását nem alapozza meg.

HUPX DAM: a HUPX által üzemeltetett spot tőzsde, HUPX Day Ahead Market. Tájékoztatásul, a HUPX DAM árak jelenleg az alábbi linken érhetőek el: https://labs.hupx.hu; HUPX Labs

Az automatikus spot elszámolás alá eső villamosenergia-mennyiség ára az alábbiak szerint kerül meghatározásra:

P_{spot} [EUR] = (HUPX DAMspot [EUR/MWh] + FEEspot [EUR/MWh]) * (elszámolt volumen[1] [MWh])

[1]elszámolt volumen (fogyasztás):
- Idősoros elszámolású Felhasználási helyeken a (végleges) negyedórás fogyasztási adatok (kWh).
- Profilos elszámolású Felhasználási helyeken a Mértékadó Éves Fogyasztás alapján az Elosztói Engedélyesek által közzétett, adott profilcsoportra érvényes negyedórás profilos terhelési görbének megfelelően számolt negyedórás fogyasztás (kWh). A profilos Felhasználási hely csoportbesorolása a szerződésben rögzítettek szerinti, Elosztói Engedélyes által meghatározottak szerint történik.

578_1000027037

audax

ahol: HUPX DAM_{spot}: a fentiek szerint alkalmazandó HUPX DAM elszámoló ár [EUR/MWh]
A számla forintban kerül kiállításra a 4.c pont rendelkezései szerint.
P_{spot} [EUR] → **P_{spot}** [Ft]

1.2.1 Profilos elszámolású Felhasználási helyek esetében

A részszámla értékének meghatározásánál a Kereskedő kizárólag a mindenkori Mértékadó Éves Fogyasztást (MÉF) veszi alapul. Mindenkori Mértékadó Éves Fogyasztásnak (MÉF) a Felhasználó által megadott vagy ennek hiányában az Elosztói Engedélyes által meghatározott MÉF, vagy annak elszámolási időszak közben történő megváltozásával kialakult új MÉF tekintendő (függetlenül attól, hogy a változtatást az elosztói engedélyes időszakos leolvasásának eredményeként keletkezik, vagy a Felhasználó igénybejelentésére a Kereskedő kérvényezésén keresztül kerül rögzítésre). Részelszámolási, elszámolási időszakra bejelentett diktálással Felhasználó az ajánlati konstrukció keretén belül nem élhet.

A profilos elszámolású Felhasználási helyek esetében a részszámlák kiállítása az alábbiak szerint történik:

Profilos elszámolású Felhasználási helyek esetében a Mértékadó Éves Fogyasztásból (MÉF) az elosztói terhelési görbe szerinti fogyasztási értékekkel, valamint a fenti pont szerint alkalmazandó HUPX DAM elszámolóár FEE_{spot}-tal növelt összegével számolt súlyozott ár szerint történik az elszámolás.

1.3 Időszakos leolvasást követő elszámolószámla kiállítása (profilos Felhasználási helyek esetén) – Negyedéves és ütemezett éves elosztói leolvasások

Kereskedő minden negyedéves időszakos leolvasást követően jogosult elszámolni Felhasználóval. Továbbá Felek az Elosztói Engedélyes által ütemezett – jellemzően év közbeni – éves leolvasást követően elszámolnak a tényleges fogyasztás és az Elosztói Engedélyes által meghatározott méréshelyettesítő adatszolgáltatás közötti különbség tekintetében a szerződés 5. sz. mellékletében meghatározott Felhasználási hely(ek) esetében az 1.2.1. pont szerinti árszabással.

Amennyiben a Felhasználó által megadott MÉF és az Elosztói Engedélyes által meghatározott MÉF eltér, úgy a Felhasználó által megadott MÉF és az Elosztói Engedélyes által meghatározott MÉF különbsége szerinti mennyiség elszámolása az 1.2.1. pont szerinti árszabással történik.

1.4 Elszámolással kapcsolatos egyéb rendelkezések

1.4.1 Mértékadó Éves Fogyasztás (MÉF) változása a szerződéses időszak közben

A MÉF (Mértékadó Éves Fogyasztás) értékét Kereskedő ajánlatadáskor rögzíti az 5. sz. mellékletben a Felhasználási hely vonatkozásában rendelkezésre álló adatok alapján. Szerződéskötéskor Felhasználó köteles jelezni Kereskedő felé, ha a MÉF Kereskedő által az 5. sz. mellékletben rögzített értéke eltér a várható éves fogyasztásától, és egyúttal köteles Kereskedő részére MÉF-ként megadni a várható éves fogyasztásához legpontosabban közelítő fogyasztási adatot (Felhasználó által megadott MÉF).

Kereskedő jogosult a Felhasználó által rögzített MÉF adatok valótlanságából eredő kárait érvényesíteni Felhasználóval szemben. A MÉF szerződésben történő Felhasználó általi rögzítésének elmaradása esetén az érintett Elosztói Engedélyes által meghatározott MÉF irányadó a Felek közötti szerződéses jogviszonyban (Elosztói Engedélyes által meghatározott MÉF).

A Felhasználó által megadott MÉF vagy az Elosztói Engedélyes által meghatározott Mértékadó Éves Fogyasztás (MÉF) változása esetén a mindenkori aktuális MÉF helyettesítendő az 1.1 és 1.2 pontokban szereplő elszámolási képletek megfelelő részeibe.

A MÉF megváltozásának lehetséges esetei:
- Igényelt negyedéves elszámolási időszak szerinti leolvasást követő beállítás (az Elosztói Engedélyes végzi).
- Éves elszámolási időszak szerinti leolvasást követő beállítás (az Elosztói Engedélyes végzi).
- Felhasználó kérelmére a Kereskedőn keresztül benyújtott és változtatási kérelem következtében beállított, az Elosztói Szabályzatban kikötött hatállyal érvényes MÉF (Felhasználó az elszámolási időszak alatt egyszer, idényfogyasztás esetén kétszer jogosult a fogyasztási helyén érvényes MÉF változtatására).

1.4.2 HMKE-vel rendelkező fogyasztási helyek

Háztartási méretű kiserőművel rendelkező fogyasztási helyek elszámolása szintén az előző pontokban (1.1, 1.2 és 1.3) leírtak szerint történik.

2. Kereskedő által biztosított kedvezmények, vállalások

2.a Árgarancia

Kereskedő az 1. pontban feltüntetett FEEspot díjelem változatlanságát az Ármegállapítási időszak végig garantálja.

[1]elszámolt volumen (fogyasztás):
- Idősoros elszámolású Felhasználási helyeken a (végleges) negyedórás fogyasztási adatok (kWh).
- Profilos elszámolású Felhasználási helyeken a Mértékadó Éves Fogyasztás alapján az Elosztói Engedélyesek által közzétett, adott profilcsoportra érvényes negyedórás profilos terhelési görbének megfelelően számolt negyedórás fogyasztás (kWh). A profilos Felhasználási hely csoportbesorolása a szerződésben rögzítettek szerinti, Elosztói Engedélyes által meghatározottak szerint történik.

Kereskedő által vállalt Árgarancia nem vonatkozik a 6.a. sz. mellékletben meghatározott EKR díj(ak)ra. Kereskedő Árgarancia vállalása esetén is jogosult a 6.a. sz. mellékletben meghatározott EKR díjak egyoldalú módosítására, a 6.a. sz. mellékletben meghatározott feltételek szerint.

3. A Felhasználó által fizetendő egyéb díjak

Az egységár nem tartalmazza, azonban Felhasználó a Kereskedőnek megfizeti a mindenkori hatályos: jövedéki adót, az ÁFA-t, a villamos energiáról szóló 2007. évi LXXXVI. törvény („VET") 147.§-a alapján fizetendő pénzeszközöket, valamint a VET 13. § (1) bekezdése szerinti, a prémium típusú támogatási rendszer finanszírozásához szükséges pénzeszközt és a kötelező átvételi rendszer működési támogatásának finanszírozásához szükséges pénzeszközt, a megújuló energiaforrásokból és a hulladékból nyert energiával termelt villamos energia működési támogatása, valamint a villamosenergia-tárolók bevételkompenzációja finanszírozásához szükséges pénzeszköz mértékének megállapítási módjáról és a megfizetésre vonatkozó részletes szabályokról szóló 235/2025. (VII. 31.) Korm. rendelet szerinti villamosenergia-tárolók bevételkompenzációja finanszírozásához szükséges pénzeszközt, a villamosenergia kereskedelmi tevékenységet terhelő és Felhasználó által viselendő vagy Felhasználóra továbbhárítható egyéb adókat, illetékeket, díjakat, járulékokat és más költségeket.

[1]elszámolt volumen (fogyasztás):
- Idősoros elszámolású Felhasználási helyeken a (végleges) negyedórás fogyasztási adatok (kWh).
- Profilos elszámolású Felhasználási helyeken a Mértékadó Éves Fogyasztás alapján az Elosztói Engedélyesek által közzétett, adott profilcsoportra érvényes negyedórás profilos terhelési görbének megfelelően számolt negyedórás fogyasztás (kWh). A profilos Felhasználási hely csoportbesorolása a szerződésben rögzítettek szerinti, Elosztói Engedélyes által meghatározottak szerint történik.

audax

RSP00-VE-128942-S-26_V0

6.a. számú melléklet
Energiahatékonysági kötelezettségi rendszer (EKR), EKR díj

Szerződés száma: RSP00-VE-128942-S-26_V0

1. EKR díj

A Kereskedő az energiahatékonyságról szóló 2015. évi LVII. törvény („Enhatv.") alapján energiamegtakarítást köteles elérni felhasználói körében. („energiamegtakarítási kötelezettség"). Az energiamegtakarítási kötelezettség mennyisége egy adott tárgyévben a tárgyévet megelőző második évben értékesített energiamennyiségnek a tárgyévre meghatározott százaléka („tárgyévi energiamegtakarítási százalék"). Kerekedő a tárgyévi energiamegtakarítás elmaradása esetén, az Enhatv. alapján energiahatékonysági járulékot köteles fizetni. („energiahatékonysági járulék"; a tárgyévi energiahatékonysági kötelezettség nem teljesítése esetén Kereskedő által fizetendő legmagasabb tétel) Kereskedő jogosult Felhasználóval szemben az energiamegtakarítási kötelezettség teljesítésének költséghatását saját árképzése alapján kialakított díjként érvényesíteni. („EKR díj") Az EKR díj a Felhasználó által fizetendő energia nettó egységárának/energiadíj részeként, azaz abba beépítve kerül elszámolásra.

EKR díj összege:

2027: 3,92 EUR/MWH

A jelen Szerződésben feltüntetett díjak az EKR díjat már tartalmazzák.

2. EKR díj változás

Az EKR díj naptári évére meghatározott Enhatv. szerinti

- tárgyévi energiamegtakarítási százalék és/vagy
- ezen időszakra vonatkozó energiahatékonysági járulék

jogszabály változása vagy hatósági döntés miatti emelkedése esetén a változással érintett időszakra irányadó EKR díj automatikusan és külön értesítés nélkül arányosan megemelkedik. EKR díj változása esetén Kereskedő jogosult a változással érintett időszakokra visszamenőlegesen is érvényesíteni a megemelkedett EKR díjat.

Az irányadó értékek értelmezéséhez[1]:

Az EKR díj változás(t)

- az eredeti EKR díj elszámolásával azonos módon kerül érvényesítésre, növelve a Felhasználó által fizetendő energia nettó egységárát/energiadíjat[2] ,
- követően a tárgyévi EKR díj egységár legfeljebb (i) az Enhatv. szerinti tárgyévi mindenkori energiamegtakarítási százalék és a mindenkori energiahatékonysági járulék szorzatáig[3], vagy (ii) amennyiben ez nem állapítható meg, úgy ezen szempontrendszernek megfeleltethető energiamegtakarítási költségig, de az (i)-(ii) ponttól függetlenül legalább az 1. pontban meghatározott EKR díj összegéig érvényesíthető,
- a Szerződés Felhasználó általi felmondását nem alapozza meg,
- EKR díj változás, illetve annak érvényesítése esetén Kereskedőt nem terheli külön tájékoztatási kötelezettség.

[1] [Példa1]: 2026. december 1. – december 31. elszámolási (számlázási) időszak esetén az Enhatv. 2025.08.01. napján hatályos állapota szerint irányadó értékek a következők:
- a 2026-os évre meghatározott 1,4%-os tárgyévi energiamegtakarítási százalék, valamint
- a 2026-os évre vonatkozó energiamegtakarítási kötelezettség elmaradása esetén fizetendő energiahatékonysági járulék 50.000 Ft/GJ, azaz – átváltva- 180Ft/kWh egységösszege.

[2] [Példa2, EKR költség változása]: az Enhatv. szerinti 2026-os évre meghatározott tárgyévi energiamegtakarítási százalék (1,4%) vagy a 2026-os energiamegtakarítási kötelezettség elszámolására irányadó energiahatékonysági járulék egységösszegének (50.000 Ft/GJ) százalékos arányában számított 5%-os emelkedése esetén a 2026-os évre meghatározott EKR díj 5%-kal növekszik.

[3] Árképletes szerződésekben például a „Fee" árelemet vagy az árképlet alapján Felhasználó által fizetendő árat ezek értelmezéséhez: ld. „Példa1"; az EKR díj legmagasabb összege a 2026. évre jelenleg 2,52 Ft/kWh, 2027. évre 1,8 Ft/kWh

578_1000027037

Mellékletek
5. sz. melléklet: Felhasználási helyek listája
6. sz. melléklet: A villamos energia díjai
6.a. sz. melléklet: Energiahatékonysági kötelezettségi rendszer (EKR), EKR díj
8. sz. melléklet: Utolsó ajánlattételi jog (Last Call)

audax

Arra az esetre, ha a Felhasználó jelen Szerződés megszűnését követő időtartamra vonatkozóan más kereskedőtől származó ajánlat (ideértve a szerződés megkötésre vonatkozó szándékot egyértelműen kifejező és a lényeges kérdésekre kiterjedő jognyilatkozatokat is; a továbbiakban: Ajánlat) elfogadásával villamosenergiaellátására vonatkozó szerződést kíván kötni, jelen Szerződés Kereskedőjének ún. utolsó ajánlattételi joga van, amely alapján a Kereskedő az Ajánlatban és jelen mellékletben rögzített feltételek mellett - az Ajánlatot adó kereskedőt megelőzve - jogosult a Felhasználóval a villamosenergia-ellátásra vonatkozó szerződést megkötni. Felhasználó az utolsó ajánlattételi jogot olyan Ajánlattal köteles biztosítani, amely valós, dokumentummal alátámasztható kötőerővel rendelkező ajánlat, vagy szerződés, és amelynek érvényességi ideje a Kereskedő utolsó ajánlattételi jog gyakorlásának határidején belül nem jár le. A Felhasználó köteles tartózkodni minden olyan magatartástól, amely Kereskedő utolsó ajánlattételi jogának gyakorlását meghiúsítaná vagy korlátozná, így különösen az utolsó ajánlattételi jog biztosítása előtt más kereskedőtől származó Ajánlatot nem fogad el.

1. Az Ajánlat közlése

1.1 A Felhasználó az Ajánlat kézhezvételét követő 2 munkanapon belül, de az Ajánlat érvényességi idején belül írásban a lastcall@audaxenergy.hu e-mail címre vagy az Audax Renewables Kft., 9013 Győr, Pf. 868 postai címre) küldött cégszerű aláírással ellátott a a Kereskedő honlapjáról https://audaxenergy.hu/audax-ugyfelszolgalat/aramszolgaltato-valtas/ letölthető dokumentumban közli az Ajánlat lényeges ajánlati feltételeit a mindenkori piaci sztenderdeknek megfelelően és mértékegységekkel, valamint ehhez csatolja az aláíró képviseleti jogát hitelt érdemlően igazoló 6 hónapnál nem régebbi okiratokat. Lényeges ajánlati feltétel mindaz, amely feltételek nélkül a Felhasználó és a Kereskedő nem kötne villamosenergia-adásvételi szerződést, így különösen az ár, egyéb díjak, kötbérek és bánatpénz, a szerződött mennyiség, a szerződés időtartama, a termék típusa (tőzsdei áras vagy fixáras). A Felhasználó köteles megadni az ajánlatadás dátumát, továbbá, hogy az ajánlat indikatív vagy kötelező érvényű-e, utóbbi esetén az ajánlati kötöttség idejét. (a továbbiakban: Ajánlat közlés)

1.2 Felhasználó az Ajánlatot legkorábban a Szerződés megszűnésének tervezett időpontját, illetve a Fordulónapot megelőző 12 hónappal megelőzően közölhet.

2. Az utolsó ajánlattételi jog gyakorlása:

2.1 Az Ajánlat közlésének időpontja az a nap, amelyen a Kereskedő iktatja az Ajánlat közlését. A Kereskedő e naptól számított 5 munkanapon belül jogosult élni utolsó ajánlattételi jogával.

2.2 Amennyiben az ajánlat közlése hiányos vagy hibás, illetve általánosságban, ha az ajánlati feltételeket tartalmazó dokumentum nem a villamosenergia-kereskedelemben szokásos terminológiát használja, a Kereskedő jogosult a Felhasználót felhívni az adatok pontosítására, amely idő alatt a Kereskedőre vonatkozó 5 munkanapos válaszadási határidő nyugszik, illetve, ha a pontosításra történő felhívás eredménytelen, akkor azt a Felhasználó részéről úgy kell tekinteni, mintha az utolsó ajánlattételre vonatkozó jogot nem biztosította volna a Kereskedő számára.

2.3 Amennyiben a Kereskedő a szerződésszerű Ajánlat közléstől számított 5 munkanapon belül az Ajánlattal azonos vagy annál a Felhasználó számára egyértelműen kedvezőbb feltételekkel a Felhasználó villamosenergia-ellátását vállalja, és az erről szóló nyilatkozatát a Felhasználónak írásban (ideértve az elektronikus levelezést is) megküldi, úgy a közölt feltételekkel, valamint Üzletszabályzatban és ÁSZF-ben foglalt feltételekkel a Szerződés (amely alapján az utolsó ajánlattételi jogot gyakorolja Kereskedő) a Felhasználó és a Kereskedő között joghatályosan módosul és marad hatályban a Felek között. Kereskedő a módosított szerződést írásba foglalva megküldi a Felhasználónak, aki azt köteles aláírva visszaküldeni, azonban az ilyen formában történő szerződésbe foglalás elmaradása nem érinti az utolsó ajánlattételi jog gyakorlásával létrejött szerződésmódosítást.

2.4 Amennyiben Felhasználó egyidejűleg több eltérő Ajánlatot közöl Kereskedővel, úgy Kereskedő az utolsó ajánlattételi jogát választása szerint bármelyik közölt Ajánlat tekintetében gyakorolhatja.

2.5 Amennyiben Kereskedő megítélése szerint a Felhasználó által közölt lényeges feltételek a piaci gyakorlattól eltérnek vagy az Ajánlat valódisága kapcsán kétség merül fel, úgy Kereskedő jogosult arra, hogy független harmadik személy bevonásával ellenőrizze a Felhasználó által megadott ajánlati feltételek hitelességét, azaz azt, hogy:
(i) a bemutatott okiratok alapján megállapítható, hogy az Ajánlatot szükséges engedéllyel rendelkező kereskedő érvényesen tette (a Kereskedő felfedése nem szükséges),
(ii) és az Ajánlat tartalma vagy a lényeges ajánlati feltételek megjelölése,
(iii) egyéb az Ajánlat közlés körében Felhasználó által rendelkezésre bocsátandó adatokat. (a továbbiakban: Hitelesítés)

A Felhasználó köteles ezen harmadik személy számára az ajánlati feltételek ellenőrzését biztosítani. A Hitelesítés elvégzéséig a Kereskedőre vonatkozó 5 munkanapos válaszadási határidő nyugszik.

Független harmadik személy lehet
- a Felhasználó által választott és Kereskedő által jóváhagyott ügyvéd vagy
- Felhasználó által választott bármely közjegyző.

Amennyiben Kereskedő az ügyvéd személyét/személye kapcsán, annak közlésétől számított 1 munkanapon belül
- nem tesz nyilatkozatot, úgy azt jóváhagyásnak kell tekinteni;
- nem fogadja el, úgy Felhasználó köteles közjegyzőt felkérni a Hitelesítésre.

Amennyiben az Ajánlatot a független harmadik személy nem tudja kétséget kizáróan Hitelesíteni, úgy Felhasználó nem

teljesítette az utolsó ajánlattételi jog biztosítására vonatkozó kötelezettségét a közölt Ajánlat tekintetében. A független harmadik személy eljárásával felmerült költségeket a Felhasználó előlegezi és legfeljebb 20.000 Ft összeg erejéig a Kereskedő viseli. Kereskedő nem viseli a felmerült költségeket, ha a Hitelesítés nem járt sikerrel vagy a Hitelesítést követően a Felhasználó által közölt Ajánlat vagy az ajánlati feltételek hitelessége kétséget kizáróan nem állapítható meg.

2.6 Kereskedőt nem terheli felelősség a Felhasználó által közölt Ajánlat érvényességi idejének lejártával, más kereskedővel megkötendő szerződés meghiúsulásával kapcsolatban.

3. Utolsó ajánlattételi jog hatálya, árengedmény, kötbér:

3.1 Felhasználó az utolsó ajánlattételi jogot a szerződés teljes hatálya alatt biztosítja függetlenül attól, hogy ez idő alatt történt-e Ajánlat közlés vagy annak Kereskedő általi el nem fogadása.

3.2 Jelen pontban feltüntetett utolsó ajánlattételi jog elfogadásáért a Kereskedő Fix áras konstrukcióban 1,5 HUF/kWh, árképletes eurós szerződés esetében 1 EUR/MWh, Forintos árképletes szerződés esetén 1,5 HUF/kWh kedvezményt nyújt a nettó energiadíjból a Felhasználó részére, amely kedvezményt a 6. sz. mellékletben feltüntetett árak már tartalmazzák.

3.3 Amennyiben a Felhasználó az utolsó ajánlattételi jogot nem vagy nem szerződésszerűen biztosítja a Kereskedőnek, úgy a Kereskedő jogosult kötbért érvényesíteni, amelynek mértéke a Felhasználó jelen Szerződés tartama alatti fogyasztás, megszűnt szerződés esetén a megszűnést megelőző egy év fogyasztása alapján meghatározott, 3 havi villamosenergia-átlagfogyasztása ellenértékével megegyező összeg. A kötbér megfizetése a szerződésszegés időpontjában válik esedékessé, illetve, ha ez nem határozható meg pontosan, akkor azon a napon, amikor a Szerződés megszűnik vagy Fordulónapkor (amelyik előbbi/alkalmazandó), amelyet Felhasználó Kereskedő felhívását követő 15 napon belül banki átutalással fizet meg.

4. Egyéb rendelkezések:

4.1 Az utolsó ajánlattételi jog nem alkalmazandó abban az esetben, ha Felhasználó a szerződést rendkívüli felmondással szünteti meg vagy az utolsó ajánlattételi jog vállalását követően kihirdetett jogszabályi kötelezettsége alapján már nem biztosíthatja az utolsó ajánlattételi jogot.

4.2 Amennyiben a Szerződést a Felhasználó mondja fel, úgy Felhasználó köteles az utolsó ajánlattételi jog teljesítésével kapcsolatban írásban tájékoztatni Kereskedőt a szerződés tervezett megszűnését megelőző hónap 20. napjáig, illetve a Szerződés szerinti felmondási határidőben. Amennyiben a Felhasználó az utolsó ajánlattételi jogot jelen mellékletben foglaltak szerint nem biztosítja, úgy az olyan nem teljesített szerződéses feltételnek minősül, amelyre tekintettel a Felhasználó felmondása nem hatályosul.

4.3 Jelen mellékletben rögzített napokban megállapított határidőkbe a kezdőnapot nem kell beleszámítani.

Bálványos Község Önkormányzata
8614 Bálványos, Kossuth L. u. 68. Tel.: 84/365-031, e-mail: hivatal@balvanyos.hu

ELŐTERJESZTÉS

Bálványos Község Önkormányzata Képviselő-testületének
2026. október 29. napján tartandó ülésére

Előterjesztés készítette: Bicskei Lilla települési referens
Előterjesztés tárgya: Vízkárelhárítási védelmi terv jóváhagyása
Döntéshozatal: Egyszerű többséggel
Tárgyalás: Nyilvános ülésen
Melléklet: Felülvizsgált vízkárelhárítási védelmi terv

Tisztelt Képviselő-testület!

A katasztrófavédelemről és a hozzá kapcsolódó egyes törvények módosításáról szóló 2011. évi CXXVIII. törvény végrehajtásáról rendelkező 234/2011.(XI.10.) kormányrendelet értelmében a polgármestereknek szükség esetén soron kívül, egyéb esetben minden év március 31. napjáig felül kell vizsgálniuk a települési veszélyelhárítási tervet, melynek egyik melléklete a helyi vízkárelhárítási terv. Bálványos helyi vízkárelhárítási tervének felülvizsgálatára a 2019. évben került sor. A hiányosság kiküszöbölése érdekében a képviselő-testület megbízta Hering Zsuzsanna egyéni vállalkozót a felülvizsgálat elvégzésével.
A Képviselő-testület a 107/2025. (XI.27.) Kt. határozatában úgy döntött, hogy a vízkárelhárítási védelmi tervet nem fogadja el. A tervben lévő pontatlanságok, hiányosságok javíttatása megtörtént, erre tekintettel kérem a T. Képviselő-testületet a terv elfogadására.

Határozati javaslat

Bálványos Község Önkormányzatának Képviselő-testülete Bálványos község felülvizsgált vízkárelhárítási védelmi tervét (munkaszám: HZS-BÁLVÁNYOS-VK-1/2025.) az előterjesztés mellékletében szereplő tartalommal jóváhagyja, felhatalmazza Sebestyén Gyula polgármestert a vízkárelhárítási védelmi terv aláírására.

Felelős: Sebestyén Gyula polgármester
Határidő: 2026. november 10.

Bálványos, 2026. október 22.

Sebestyén Gyula sk.
polgármester

Törvényességi ellenőrzésre bemutatva: 2026. október 22.

Ellenjegyezte: .....
dr. Törőcsik Gabriella jegyző

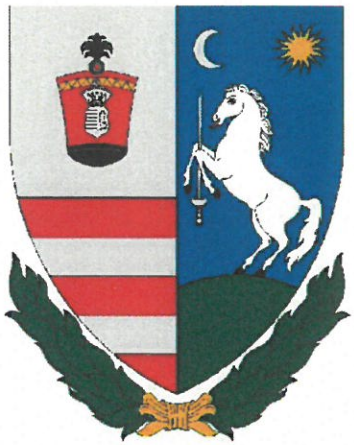

BÁLVÁNYOS KÖZSÉG VÍZKÁRELHÁRÍTÁSI VÉDELMI TERVÉNEK FELÜLVIZSGÁLATA

Munkaszám: HZS-BÁLVÁNYOS-VK-1/2025.

Projektfelelős:

Hering Zsuzsanna

Vezető szakértő:

Presits Zoltán

vízgazdálkodási szakértő
árvíz- és belvízvédelmi szakmérnök
hulladékgazdálkodási szakértő
víz- és földtani közeg védelem szakértő

Oroszlány, 2025. június hó 25.

A Vízkárelhárítási Védelmi Terv Hering Zsuzsanna EV. szellemi tulajdona, védelmét jogszabály biztosítja

Bálványos Község Önkormányzat Képviselő Testületének elfogadó határozat száma:

.....

A Vízkárelhárítási Védelmi Terv felülvizsgálatát jóváhagyom:

.....

Sebestyén Gyula
Bálványos Község polgármestere
védelemvezető

P.H.

TARTALOMJEGYZÉK

1.1. A település általános jellemzői 6
1.1.1. A település történelmi fejlődése 6
1.1.2. Földrajzi elhelyezkedés, jellemző magassági viszonyok 8
1.1.3. Bálványos Község környező településekkel kapcsolatos viszonya 9
1.1.4. Főbb kiépített infrastruktúrák 9
1.2. A település vízrajzi leírása, természetföldrajzi és hidrometeorológiai jellemzői 11
1.2.1. A vízgyűjtő általános jellemzése 11
1.2.2. Hidrometeorológiai jellemzők 14
1.2.3. A települést érintő vízfolyások értékelő jellemzése 16
1.2.4. A lefolyást befolyásoló emberi beavatkozások áttekintése 18
1.3. A település vízkárok elleni veszélyeztetettségének meghatározása 20
1.3.1. Jellemző vízkár események, hidrometeorológiai és hidrológiai kockázatok 20
1.3.2. Veszélyeztetettségi értékelés helyi vízkár esetén 22
1.3.2.1. Bálványos Község belterületi csapadékvíz elvezető rendszerének állapota 22
Dózsa György utca 22
Petőfi Sándor utca 22
Kossuth Lajos utca 23
Temetőhöz vezető út 23
Béke utca 23
Méhes utca 23
1.4. Védművek, védekezési lehetőségek 24
1.4.1. Védekezési helyszínek, védendő létesítmények 24
1.4.2. Védekezéshez szükséges erőforrások meghatározása 24
2. Védelmi fokozatok elrendelésének szabályai és feladatai 26
2.1. Az elrendelés előzményei 26
2.2. A védekezés fokozatai 27
3. Az Önkormányzati védelmi szervezet feladatai 29
3.1. Védelemvezetés 29
3.1.1. Védelemvezető 29
3.1.2. Szakaszvédelem vezető 30
3.1.3. Település műszaki ügyelete 30
3.2. Szállítási anyag és gépellátó szakaszcsoport (Logisztikai munkacsoport) 30
3.3. Elhelyezési és élelmiszer ellátó szakaszcsoport 30
3.4. Iroda szakcsoport (Logisztikai munkacsoport) 31
4. Cselekvési program 32
4.1. A felkészülési időszak főbb feladatai 32

4.2. A védekezési időszak főbb feladatai ... 32
4.3. A védekezés megszűnését követő főbb feladatok ... 33
5. Védekezési időszakon kívüli feladatok ... 34
5.1. Felkészülés a védekezésre ... 34
5.2. A védképes állapot fenntartása ... 34
5.3. A védettség növelése érdekében elvégzendő fejlesztések ... 34
SZÖVEGES DOKUMENTUM MELLÉKLETEK ... 35
1. sz. melléklet: Védekezési készültségi fokozat elrendelő határozat ... 36
2. sz. melléklet: Védekezési készültséget megszüntető határozat ... 37
3. sz. melléklet: Napi jelentés ... 38
4. sz. melléklet: A vízkárelhárítás során foglalkoztatott létszám nyilvántartása ... 40
5. sz. melléklet: A vízkárelhárítás során alkalmazott gépek és berendezések nyilvántartása ... 41
6. sz. melléklet: A vízkárelhárítás során felhasznált anyagok nyilvántartása ... 42
7. sz. melléklet: Összefoglaló jelentés ... 43
8. sz. melléklet: Jegyzőkönyv az éves felülvizsgálathoz ... 45
ÁBRAJEGYZÉK ... 49
TÁBLÁZATJEGYZÉK ... 50
SEGÉDLETEK ... 51
1. sz. segédlet: Települési vízkárelhárítási szervezet felépítése ... 52
2. sz. segédlet: A védelmi napló vezetésének általános szabályai ... 53
3. sz. segédlet: Ellenőrző lista a védelemvezető részére ... 54
4. sz. segédlet: Vízrajzi adatszolgáltatók elérhetőségei ... 57
5. sz. segédlet: Szakmai tanácsadók névjegyzéke ... 58
6. sz. segédlet: Infrastruktúra üzemeltetők elérhetőségei ... 59
7. sz. segédlet: Védekezésben résztvevő Vízügyi Igazgatási Szervezetek ... 61
8. sz. segédlet: Védekezésben résztvevő Katasztrófavédelmi Igazgatási Szervezetek ... 62
9. sz. segédlet: Vízkárelhárítással összefüggő jogszabályok jegyzéke ... 63
10. sz. segédlet: Védekezéshez szükséges anyagok, gépek, eszközök ... 70
11. sz. segédlet: Védekezés ideiglenes védmű kiépítésével ... 71
12. sz. segédlet: Helyi védelmi eszközök kimutatása ... 72

ELŐZMÉNYEK, FELADATMEGHATÁROZÁS

A vízgazdálkodásról szóló 1995. évi LVII. törvény 4.§ (1) pontjában rögzíti a települési önkormányzat vízgazdálkodással összefüggő feladatait, amely értelmében a település önkormányzatának feladata a helyi vízrendezés, ár- és belvízelvezetés és települési vízkárelhárítás ellátása.
A vízkárelhárítási védelmi tervek összeállítását különösen a katasztrófavédelemről és a hozzá kapcsolódó egyes törvények módosításáról szóló 2011. évi CXXVIII. törvény végrehajtásáról rendelkező 234/2011. (XI.10.) Kormányrendelet 27 § (2), valamint a vizek kártételei elleni védekezés szabályairól szóló 232/1996. Kormányrendelet 8 § (1) b) és d) pontjai szabályozzák.

A védelmi terv felülvizsgálata során Vállalkozó a Magyar Mérnöki Kamara Vízgazdálkodási és Vízépítési Tagozata által 2015. év áprilisában aktualizált Módszertani segédletében szereplő, a helyi vízkárelhárítási tervek elkészítésére vonatkozó javaslatokat és megállapításokat vette alapul.

A vízkárelhárítási terv a település veszély-elhárítási tervének mellékletét képzi. Az egységes szerkezet érdekében hivatkozásokat tartalmazhat a főtervre az átlapolások elkerülése érdekében. A 232/1996. (XII. 26.) Korm. rendelet a vizek kártételei elleni védekezés szabályairól joganyag 9. § alapján a Vízügyi Igazgatási szerv (VIZIG) a Vgtv. 16. § (4) bekezdés *d)* pontja szerinti szakmai irányítási feladatkörében hagyja jóvá a települési vízkár-elhárítási terveket.

Műszaki területbejárások alkalmával szemrevételezéssel megállapításra kerültek a fő vízilétesítmények és a települési csapadékvíz elvezető hálózat jelenlegi állapota, meghatározásra kerültek a beavatkozást, felújítást igénylő pontok, a megelőzés, védekezés és védekezést követő tevékenységekre összeállításra kerültek a műszaki védekezést megalapozó javaslatok.

A Vállalkozási szerződésben foglaltak szerint a megbízás ellátáshoz szükséges és releváns dokumentumokat (releváns tervdokumentációk, engedélyek, egyéb hivatalos és nem hivatalos iratok) a Megrendelő bocsájtotta a Vállalkozó rendelkezésére. A megbízás nem tartalmazta a jövőbeni fejlesztések vízügyi műszaki tervezési feladatainak, geodéziai munkáinak elvégzését. Vállalkozó a műszaki bejárás során kiemelt figyelmet fordított a települési csapadékvíz elvezető rendszerek jelenlegi állapotának bemutatására, valamint a rendszerek üzemeltetésére vonatkozó javaslatok megállapítására. A cél egy operatív, jövőbeni védekezési beavatkozás alkalmával használható dokumentáció összeállítása volt.

A település rendelkezik helyi vízkárelhárítási védelmi alapdokumentációval. A legutóbbi felülvizsgálat a 2019. évben történt meg. A jelenlegi felülvizsgálati dokumentáció Bálványos Község Önkormányzatának megbízásából készült.

1.1. A település általános jellemzői

1.1.1. A település történelmi fejlődése

Bálványos (GPS koordinátái: 46.7806, 17.9529) a Dél-Dunántúli Régióban, Somogy vármegyében, azon belül a Siófoki Járásban fekszik, jogállása Község. A település területe 23,70 km^2.

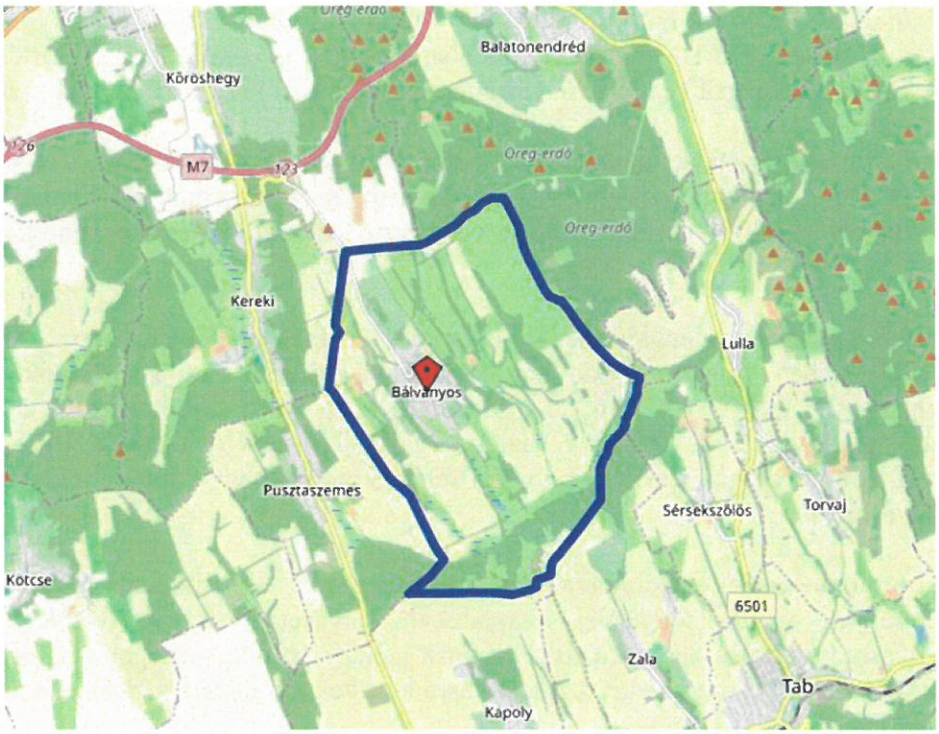

1. ábra: Bálványos Község közigazgatási területe

A település a Külső-Somogyi dombság északi részén, a Balatontól körülbelül 10 kilométerre, délre, a déli part legmagasabb és a megye harmadik legmagasabb pontjának számító 311 méteres Gyugy-háttól délre, két észak-déli irányú völgyben fekszik.

Tájtörténet

Bálványos és környéke már a honfoglalást megelőző időkben is lakott hely lehetett, amit a területén előkerült bronz fibula is bizonyít. A legenda szerint Koppány menekülő, maradék hadainak nyújtott menedéket. 1001-ben említi *Baluvanis* alakban írva a pannonhalmi apátság alapítólevele. A tihanyi apátság 1055-ös alapítólevelében *Baluvana* írásmóddal lovak legeltetésére alkalmas területként szerepel.
Bálványost Szent István király a Pannonhalmi apátságnak adományozta. Neve előfordul Szent László király összeíró levelében is, a somogyi részbirtokok között, és IX. Gergely pápa 1232. évi bullájában is említés van róla. 1229-ben a Lőrinte nemzetségnek és a székesfehérvári káptalannak is voltak itt birtokai, 1358-ban pedig a tihanyi apátság birtokai között szerepelt. 1431-ben a vránai perjelség, 1473-ban a nagy-pói Bálványosi család és a székesfehérvári János-lovagok voltak birtokosai. 1488-ban Bálványosi György örökös nélküli halála után Nagylucsei Orbán egri püspök és testvérei és Endrédi Somogyi Bernát nyerték adományul. 1512-ben Bálványos egy részét Perneszi Pál fia Imre nyerte adományul II. Ulászló magyar királytól. 1545-ben enyingi Török János telepített ide protestáns jobbágyokat.

A település a törökök kiűzése után, a 18. században indult gyorsabb fejlődésnek, ekkoriban 300 lakosa volt. 1848-ban a falu jegyzőjének vezetésével 69 férfi állt be nemzetőrnek. Az 1848–49-es forradalom és szabadságharc után a bécsi Satzger család hozott létre majorságot és építkezett a községben. Van olyan forrás, amely szerint 1866-ban Bálványoson nyílt meg Somogy vármegye első óvodája,bár más forrás szerint 1867-ben a berzencei volt az első.
A 20. század elején Somogy vármegye Tabi járásához tartozott, és ekkor 1540-en lakták.
1910-ben 1319 lakosából 1303 magyar volt, ebből 837 református, 440 római katolikus, 30 pedig evangélikus.
Később Horthy Miklós vadászterülete lett a vadban gazdag vidék, ő építette ki a műutat a faluig.
A második világháborút követően lakóinak száma megfogyatkozott. Ma főleg a közeli Balaton-parti településekre jár dolgozni a lakosság, illetve egyéni gazdálkodást folytat.
A 20. század elején a községhez tartozott Csege-puszta is.

Közigazgatás

A település a Dél-dunántúli Régióban, azon belül Somogy vármegyében található. A vármegyét északról a Balaton és Veszprém vármegye, nyugatról Zala vármegye, délről Horvátország, keletről pedig Fejér, Tolna valamint Baranya vármegye határolja. A vármegyeszékhely a "*virágok városa*"ként is becézett Kaposvár, második legnagyobb települése pedig a Balaton fővárosának is számon tartott Siófok.

A település közigazgatásilag a Siófoki Járáshoz tartozik, amelynek területe 657,05 km^2, központja Siófok. A járás területén összesen 24 db település található.

Bálványos Község Önkormányzatának elérhetőségei:

Cím: 8614 Bálványos, Kossuth utca 68.
Telefon: +36 84 365 031
E-mail: hivatal@balvanyos.hu
Web: https://www.balvanyos.hu/
Polgármester: Sebestyén Gyula

Legfontosabb KSH adatok

A település népessége a 2024. évi KSH adatok alapján 550 fő. A lakások száma 288 db. Húsz évre visszatekintő adatok elemzése alapján a népesség számában és a lakások számában egyaránt csökkenő tendencia mutatkozik.

Év	Népességi adatok		Terület nagysága (ha)
	Népesség szám (fő)	Lakás szám (db)	
2004	577	264	2369
2009	541	266	2369
2014	546	264	2369
2019	534	264	2369
2024	550	288	2369

1. táblázat: Bálványos főbb statisztikai adatai (forrás: KSH)

A település területe mindösszesen 2369 ha, ebből:

- a belterület 140 ha,

- a külterület 2127 ha
- zártkert 102 ha.

1.1.2. Földrajzi elhelyezkedés, jellemző magassági viszonyok

A település Magyarország kistájai szerinti besorolás alapján a *Kelet-Külső-Somogy* kistájon fekszik:

Nagytáj:	4. Dunántúli-dombság
Középtáj:	4.2. Külső-Somogy
Kistáj:	4.2.12. Kelet-Külső-Somogy

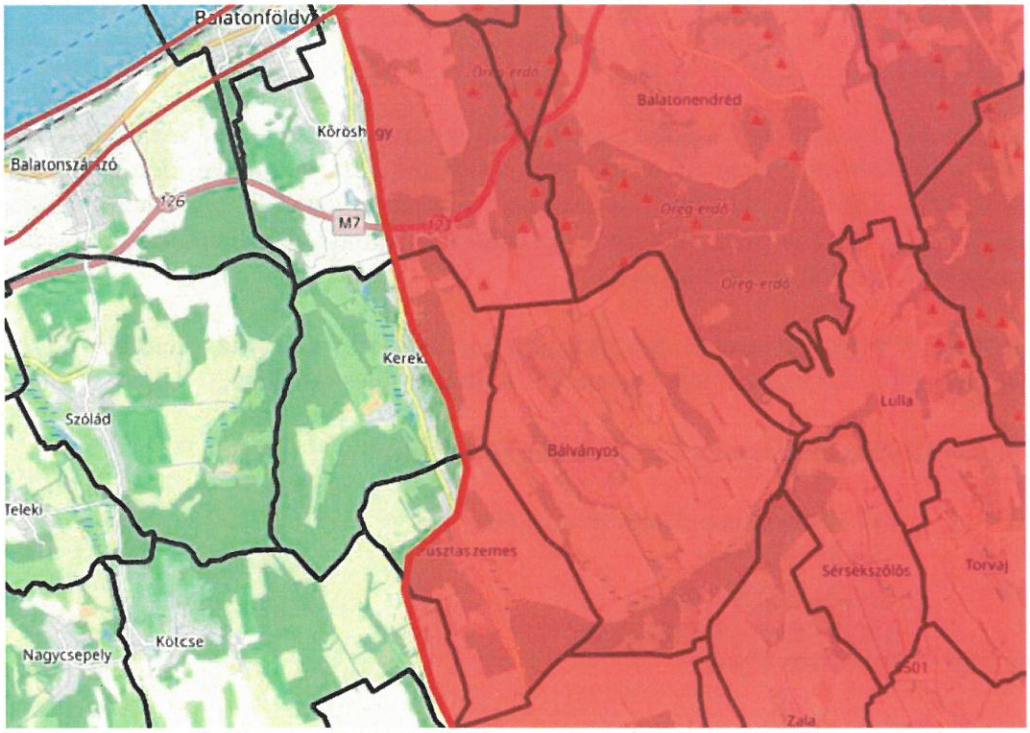

2. ábra: a Kelet-Külső-Somogy kistáj elhelyezkedése

Kelet-Külső-Somogy:

A kistáj a Külső-Somogy É-i magasabb része a Balatontól D-re, amelyet közepes magasságú, rögösen tagolt aszimmetrikus dombhát-sorozatok alkotnak. A Dunántúli dombvidék eróziós-deráziós völgyekkel legerősebben tagolt önálló dombvidéke, ahol Ramann-féle barna erdő, ill. mészlepedékes csernozjom talajon szántóföldi mezőgazdaság dominál.

A kistáját felépítő CORINE foltok átlagos nagysága 2,24 km2, ami lényegesen magasabb, mint az ország dombságaira megállapított átlagadat (1,36 km2), tehát egyáltalán nem apró mozaikos táj. A Shannon-diverzitás, vagyis a tájhasználati sokszínűség számadata 1,35, megközelíti az országos átlagot (1,41).

1.1.3. Bálványos Község környező településekkel kapcsolatos viszonya

Északról Kőröshegy, Balatonendréd, délről Kapoly, nyugatról Pusztaszemes és Kereki, keletről pedig Balatonendréd, Lulla, Sérsekszőlős és Zala községek közigazgatási területei határolják.

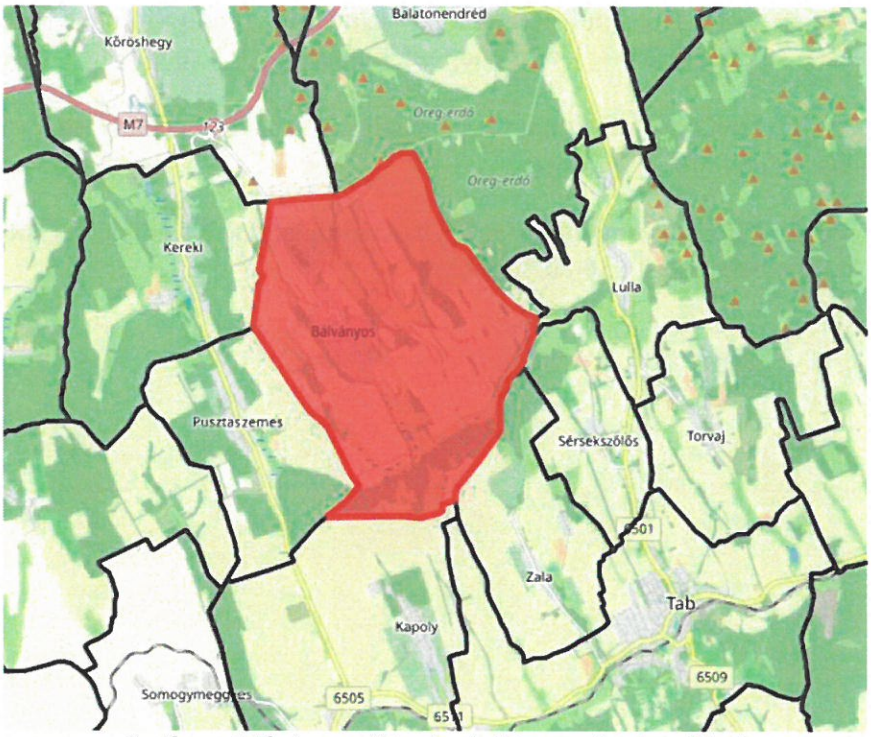

3. ábra: Bálványos Község és környező települések

1.1.4. Főbb kiépített infrastruktúrák

Közlekedési létesítmények

Zsáktelepülés, közúton a Kaposvár-Szántód közti 6505-ös útról leágazó 65 116-os számú mellékúton, illetve közvetlenül az M7-es autópálya felől érhető el.

Vasútvonal közvetlenül nem érinti a település közigazgatási területét. Legközelebb Balatonföldvár Város és Szántód Községek közigazgatási területén érhető el vasúti közlekedés (MÁV Magyar Államvasutak tulajdonában lévő 183 km hosszúságú 30. vonalszámú Székesfehérvár-Gyékényes vasútvonal).

Intézményi hálózat

Közösségi intézmények	
Bálványos Község Önkormányzata	8614 Bálványos, Kossuth utca 68.
Oktatási és művelődési intézmények	
Világfa Waldorf Iskola	8614 Bálványos, Kossuth utca 101.
Balatonföldvári Kistérségi Óvoda Bálványosi Tagintézménye	8614 Bálványos, Kossuth Lajos utca 87.
Teleház és Könyvtár	8614 Bálványos, Kossuth Lajos utca 69.

2. táblázat: Bálványos Község intézményi rendszere

Közművekkel való ellátottság

Bálványos település területén a vezetékes ivóvíz szolgáltatás, a gázellátás, a villamos energia ellátás és a vezetékes hírközlés kiépített.

Az ivóvíz szolgáltatást a Dunántúli Regionális Vízmű ZRt. (8600 Siófok, Tanácsház utca 7., hibabejelentés: +36 80 240 240 – 1-es menüpont, e-mail: ugyfelszolgalat@drv.hu) végzi.

A gázellátást az E.ON Közép-dunántúli Gázhálózati ZRt. (8800 Nagykanizsa, Zrínyi M. u. 32., hibabejelentés: +36 80 301 301). végzi.

A villamos energia hálózat üzemeltetője az E.ON Dél-dunántúli Áramhálózati ZRt. (7626 Pécs, Búza tér 8/A., hibabejelentés: +36 80 20 50 20).

1.2. A település vízrajzi leírása, természetföldrajzi és hidrometeorológiai jellemzői

1.2.1. A vízgyűjtő általános jellemzése

Vízgyűjtő gazdálkodási terv szerinti besorolás

A vízgyűjtő-gazdálkodási terv (VGT) az ország egész területére, ezen belül a Duna közvetlen, a Tisza, a Dráva, valamint a Balaton részvízgyűjtőre, továbbá ezeken belül összesen negyvenkét vízgyűjtő-gazdálkodási tervezési alegységre készült el. A VKI végrehajtásának első lépéseként Magyarország első vízgyűjtő-gazdálkodási terve (VGT1) 2010 áprilisában készült el. A VKI előírásai szerint a vízgyűjtő-gazdálkodási terveket 6 évente felül kell vizsgálni. 2015. év végére készült el a VGT1 első korszerűsített, felülvizsgált változata, a VGT2, majd 2021 végére a VGT3, amely vizeink terheléseit, állapotértékelését, a jó állapot eléréséhez szükséges előrehaladást foglalja össze, a környezeti célkitűzéseket és ezek alapján a 2021-2027 közötti időszakra vonatkozó intézkedési programot határozza meg.

A település a Duna részvízgyűjtő, azon belül pedig a Sió tervezési alegység (VGT 1-11) területén fekszik. A közigazgatási területet érinti a Jaba-patak és mellékvízfolyásai (AEP616) víztest.

A Duna részvízgyűjtő rövid ismertetése

A Duna-közvetlen részvízgyűjtő terület nagysága 34.730 km2 (az ország területének 37%-a), amelyen összesen 455 db víztest (379 vízfolyás és 76 tó) található. A Duna-közvetlen részvízgyűjtő domborzatát az alacsony tengerszint feletti magasság és a viszonylag gyenge morfológiai tagoltság jellemzi, legmagasabb pontja a Börzsöny hegységben fekvő Csóványos (938 m), legalacsonyabb pontja a Duna magyarországi alsó szakaszán található. Területének nagy része alföld.

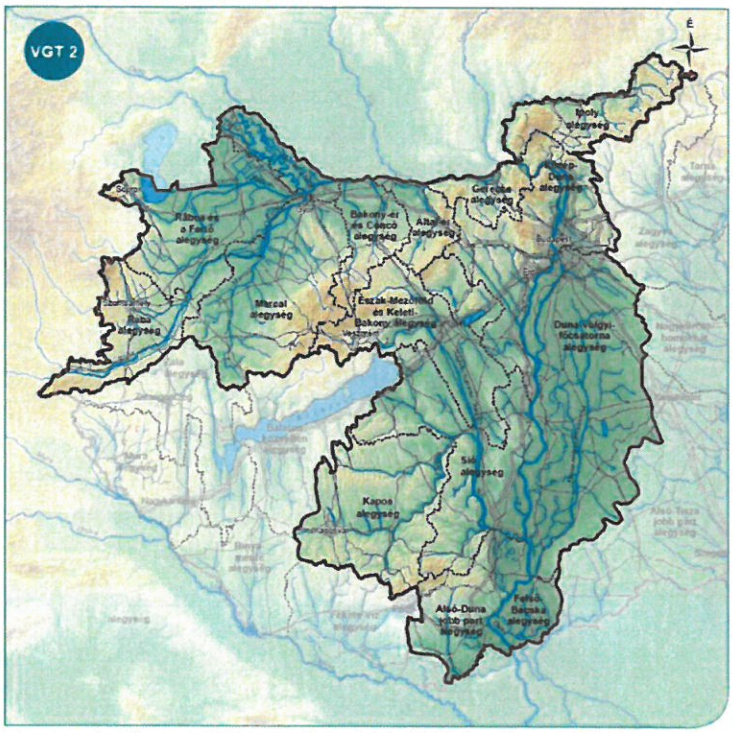

4. ábra: a Duna részvízgyűjtő áttekintő ábrája

A terület éghajlata nem egységes, a nyugati országhatárhoz közeli területeken - Alpokalja, Kisalföld - az óceáni hatások jobban érvényesülnek, a középső Duna-völgy szárazföldi, míg a déli országhatárhoz közeli területeken jelentős a mediterrán hatás. A napsütéses órák száma a nyugati határszélen évi 1700 óra, míg a Duna-Tisza köze déli részén 2100 óra évente.

Az évi középhőmérséklet a Kisalföld nagy részén és a Dunántúli-középhegység Duna részvízgyűjtőhöz tartozó területén hozzávetőleg 1°C-al alacsonyabb, mint a Budapesttől délre húzódó Duna-völgyben. Az évi közepes hőingás a Kisalföldön 21,5-22,5°C, a dunántúli-középhegységi területeken kicsivel kisebb 21-22°C, és legnagyobb a fővárostól délre húzódó területeken: 23-24°C. A hőösszeg is jelentősen különbözik a Duna részvízgyűjtő nyugati (2900°C) és déli részén (3300°C).

Egységes viszont a terület a jellemző szélirány tekintetében, ez mindenütt az ÉNy-i. A legnagyobb szélsebességeket a Kisalföldön mérik az országban, a részvízgyűjtő más területein az országos átlagnak megfelelő a szélsebesség (2-4 m/s). A területen az évi csapadékmennyiség hazai viszonylatban tág határok között mozog 600-900 mm, legkevesebb (600 mm) az Alföld területén, a legtöbb a nyugati határszélen (800-900 mm). A csapadék megoszlása időben is változik. Két maximum figyelhető meg, az elsődleges, kora nyári (április-június) és a másodlagos, őszi (október). A legkevesebb csapadék január-februárban esik.

A Duna az ország folyóhálózatának egyik főtengelye. Magyarországi szakaszának hossza 417 km, amelyből 140 km szlovák-magyar határszakasz. Teljes magyarországi szakaszán az esése 26 méter, ami kilométerenként átlagosan 6 cm-t jelent. Jellemző vízhozama Budapestnél kisvízi időszakban 600, középvízkor 2300, nagyvízkor 8000-10000 m^3/s. A Duna fontosabb magyarországi mellékvizei betorkollási sorrendben a következők: Lajta, Rábca, Rába, Ipoly, Sió, Dráva, míg a szlovák-magyar közös Duna-szakaszon szlovák oldalon torkollik be a Vág és a Garam. Az ország területén lefolyó víz mintegy háromnegyedét a Duna és a Dráva szállítja. A Duna vízminőségét alapvetően tehát a külföldről érkező víz minősége határozza meg.

A Sió tervezési alegység (1-11) ismertetése

A Sió tervezési alegység az országon belül a Közép-Dunántúlon a Balaton és a Duna között helyezkedik el, területe a Mezőföld nagy részét lefedi. A vízgyűjtőt északról nyugat felé haladva az alábbi területek határolják: Észak-Mezőföld és Kelet-Bakony, Balaton közvetlen, Kapos, Alsó-Duna és a Közép-Duna tervezési alegységek.

A tervezési alegység névadó vízfolyása a Sió-csatorna, mely a siófoki leeresztő műtárgynál ágazik ki a Balatonból és északnyugat-délkelet irányban Fejér és Tolna megye határában halad a Duna felé. A csatorna hossza 120,822 km, befogadója a Duna jp. 1497 fkm szelvénye. A Sió-csatorna a Balaton, a Közép-Dunántúl vízfolyásai, továbbá közvetetten - a Dinnyés-Kajtori-csatornán keresztül - a Velencei-tó vizét szállítja a Dunába.

Elsődleges feladata a Balaton vízszintszabályozási szintje feletti vizek levezetése. A csatorna vízjárása nem egyenletes, felső szakaszán jelentősebb vízmennyiség csak akkor lehetséges, ha a siófoki zsilip nyitva van és a Balatonból vízeresztés történik. Alsó szakasza főként a Kapos vízhozamától függ, a vízeresztéses időszakokon kívül.

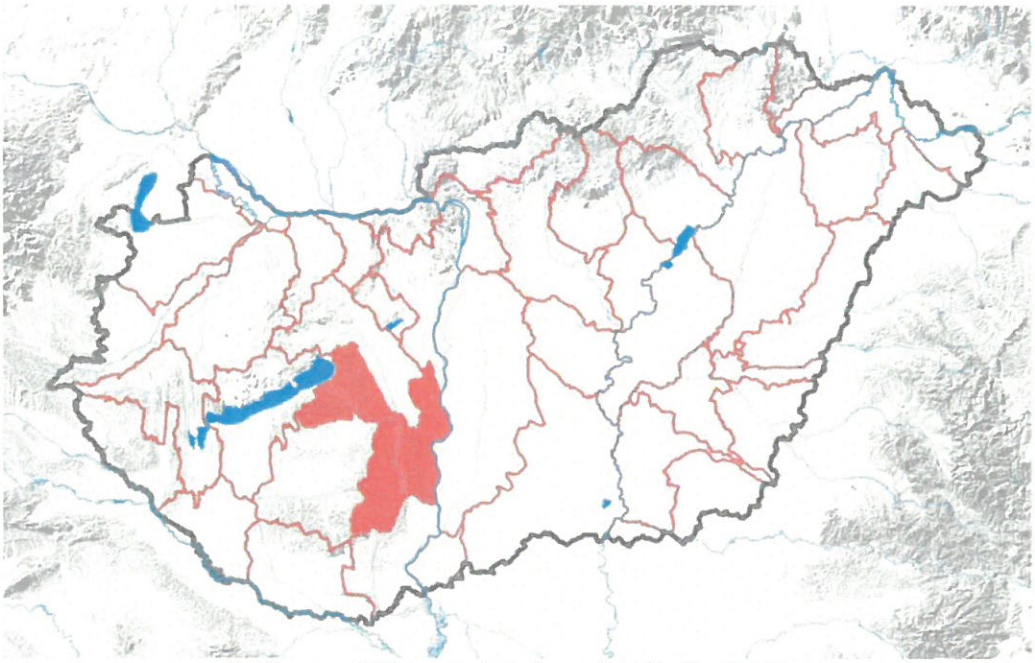

5. ábra: a Sió tervezési alegység elhelyezkedése

A tervezési alegység tájegységei a Külső-Somogyi-dombvidék, a Mezőföld nyugati és keleti táblája, a Tolnai- Hegyhát, a Völgység, a Mecsek és a Déli-Mezőföld.

A vízgyűjtő tengerszinthez viszonyított legkisebb magassága 88 m Bf., a legmagasabb pontja a 682 m Bf. magas Zengővár. Az egyes tájegységek magassági viszonyai eltérőek. A Külső-Somogyban a 310 m Bf-ig emelkedő táblákat patakvölgyek szabdalják fel. A Nyugat-Mezőföld legmagasabb pontja, a fülei Kő-hegy 220 m Bf-re emelkedik. A Kelet-Mezőföld csak Nagyvenyim területén érintett; magassága 140 m Bf. körüli. A Déli-Mezőföld legmagasabb része 200 m Bf-re emelkedik. A Tolnai-Hegyhát magassága 200-270 m Bf. A Völgység területén 150-200 m Bf-i magasságok fordulnak elő. A terület felszínét a pleisztocén időszaktól kezdve a lösz lerakódása, a folyóvizek eróziója, illetve lerakódása alakította. A többségében löszrétegekből álló magaspartokon és a hegyvidéki területeken a lejtőmozgások is szerepet kapnak a felszín alakításában.

A vízgyűjtő terület évi középhőmérséklete 10-10,5 °C között alakul, az évi átlag értéke a terület magasabban fekvő nyugati és déli részein az alacsonyabb. Az éves csapadékösszeg 550-650 mm között alakul, melyből 300-350 mm a nyári félévben esik. A Sió-csatornától délre eső területek a csapadékosabbak, míg a tervezési terület északkeleti részén, Dunaföldvár közelében a legalacsonyabb a csapadék éves összege. A napfénytartam éves összege 1950-2050 óra között változik a területen, értéke északról dél felé növekszik. Az uralkodó szélirány az északnyugati.

<u>Vízgyűjtők a település közigazgatási területén</u>

A települést a Jaba-patak és mellékvízfolyásai vízgyűjtő területe érinti.

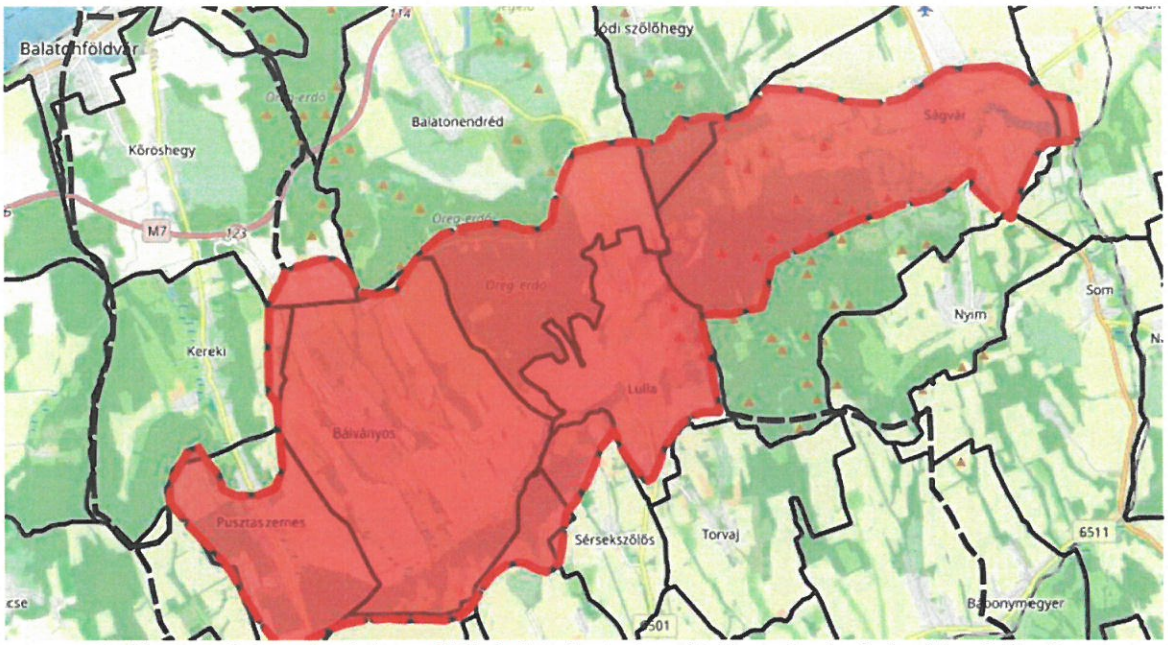

6. ábra: a Jaba-patak és mellékvízfolyásai vízgyűjtő területének áttekintő ábrája

1.2.2. Hidrometeorológiai jellemzők

A terület éghajlati viszonyai

Mérsékelten meleg, mérsékelten nedves éghajlatú terület. Az évi középhőmérséklet 10-10,2 ° C, a vegetációs időszakban 17,4 ° C. A fagymentes időszak kb. 198 nap. Hőmérsékleti maximum és minimum értékek +33,5 °C és -15,5 °C. Évi csapadékmennyiség 700 mm, ebből 350-380 mm esik a nyári félévben.

Az uralkodó szélirány ÉNy-i és DNy-i, átlagos sebessége 3,0 m/s. A hótakarós napok száma átlagosan 32, vastagsága átlag 24 cm.

Vízkáreseményeket okozó hidrometeorológiai, hidrológiai körülmények

Az éghajlatváltozás miatt jelentősen megnőtt a valószínűsége a szélsőséges időjárási eseményeknek, nevezetesen a hirtelen rövid idő alatt lehulló nagy mennyiségű csapadéknak. A dombvidéki területen a rövid, egy-két órán belüli, heves, talajpusztulást is okozó lefolyások keletkezhetnek. Ez egyrészt abból adódik, hogy a vízfolyások nem képesek elvezetni a hirtelen megnövekedő vízhozamokat, másrészt a nagy intenzitású csapadékot – vagy a hirtelen hóolvadásból származó vizeket – a talaj felső rétege nem tudja befogadni, így a lepelszerűen lefolyó víz megbontja és szállítja a talajszemcséket.

Csapadékintenzitási adatok

A csapadékintenzitási adatok ismertetésénél Siófok Város területén található, a HungaroMet Magyar Meteorológiai Szolgáltató Nonprofit Zrt. üzemeltetésében lévő állomás adatait szerepeltettük.

Állomásnév: Siófok
Állomás száma: 35100

EOV X: 174557
EOV Y: 573316

intenzitas (mm/h)	10 perces	20 perces	30 perces	60 perces
1 eves 100%-os	36,07	25,59	20	14,18
2 eves 50%-os	62,77	46,02	35,85	22,78
4 eves 25%-os	81,7	60,5	47,09	28,87
5 eves 20%-os	87,16	64,68	50,33	30,63
10 eves 10%-os	103,31	77,04	59,92	35,83
20 eves 5%-os	118,8	88,89	69,11	40,82
50 eves 2%-os	138,85	104,23	81,01	47,27
100 eves 1%-os	153,87	115,73	89,93	52,11

3. táblázat: csapadékintenzitási adatok (Siófok meteorológiai állomás)

Hidrometeorológiai állomások

A település közigazgatási területéhez legközelebb eső hidrometeorológiai állomás Bálványos község területén található.

Üzemeltető:	HungaroMet Magyar Meteorológiai Szolgáltató Nonprofit Zrt.
Mérőállomás megnevezése:	Bálványos
Mérőállomás száma:	26826
EOV koordináta:	X= 160391,23; Y= 566093,26
Észlelés kezdete:	1995.05.02
Adatok elérhetősége:	HungaroMet Magyar Meteorológiai Szolgáltató Nonprofit Zrt.
Megjegyzés:	hagyományos
Mért paraméterek:	
r:	*napi/havi csapadék adatok*

4. táblázat: Bálványos hidrometeorológiai állomás

A hagyományos csapadékmérő állomások (R1, MR típus) adatai 2022. január 01-től az alábbi linken érhetőek el:

https://odp.met.hu/climate/observations_hungary/daily_rain/recent/

A zip fájlok nevei az állomások számait tartalmazzák. Az állomásszámokhoz tartozó állomásnevek listája az alábbi oldalon fellelhető:

https://odp.met.hu/climate/observations_hungary/daily_rain/

A meteorológiai elemek rövidítésének magyarázatát itt találja:

https://odp.met.hu/climate/observations_hungary/daily_rain/recent/Leiras_napi_csapakekmero-HABP_1RD_akt-hu.pdf

2022. január 01. előtti adatokat az alábbi oldalon talál:

https://odp.met.hu/climate/observations_hungary/daily_rain/historical/

1.2.3. A települést érintő vízfolyások értékelő jellemzése

A település közigazgatási területét a Jaba-patak és mellékvízfolyásai (AEP616) víztest érinti.

A VGT az alábbiak szerint értékeli a víztestet:

Víztest kód:	AEP616
Mesterséges víztest:	nem
Erősen módosított víztest:	igen
Típuskódja:	3S (dombvidéki – közepes esésű – meszes – durva és közepes-finom mederanyagú – kicsi vízgyűjtőjű)
Összetett víztest:	igen
Vízfolyás-hossz:	23,7 km
Teljes vízgyűjtő méret:	99 km^2
Vízhozam:	állandó vízszállítású
Funkció:	vízelvezetés, vízellátás, tározás
Vízgazdálkodási besorolás:	természetes vízfolyás

5. táblázat: Jaba-patak és mellékvízfolyásai VGT3 szerinti értékelése

A terület déli határán húzódó Jaba-patak völgyében zömében rét-legelő gazdálkodásra alkalmas területek találhatók, a vízfolyás jobb oldali völgyét erdőterületek uralják.

A külterületi vízfolyások közül a Jaba-patak és a Fütye-patak rekonstrukcióra szorul. A Bálványosi-patakot a korábban üzemeltető Dél-Balatoni Vízitársulat 2007. évben irtási és iszapolási munkával rendezte.
A Fütye és a Bálványosi-patakon az 1970-es években épült hordalékfogó tározók, sankolók ma már magántulajdonban vannak, funkciójukat betöltik.

Állami tulajdonú vízilétesítmények kimutatása

Sorszám	Vízilétesítmény	Hrsz.	Tulajdonos	Vagyonkezelő
1.	Jaba-patak	0117	Magyar Állam	Dél-dunántúli Vízügyi Igazgatóság
2.	Jaba-patak	0121	Magyar Állam	Dél-dunántúli Vízügyi Igazgatóság
3.	Jaba-patak	0174	Magyar Állam	Dél-dunántúli Vízügyi Igazgatóság
4.	Jaba-patak	0185	Magyar Állam	Dél-dunántúli Vízügyi Igazgatóság
5.	Jaba-patak	0288	Magyar Állam	Dél-dunántúli Vízügyi Igazgatóság
6.	Jaba-patak	0291	Magyar Állam	Dél-dunántúli Vízügyi Igazgatóság
7.	Jaba-patak	0292/6	Magyar Állam	Dél-dunántúli Vízügyi Igazgatóság
8.	Bálványosi-patak	165/1	Magyar Állam	Dél-dunántúli Vízügyi Igazgatóság
9.	Bálványosi-patak	0187	Magyar Állam	Dél-dunántúli Vízügyi Igazgatóság
10.	Bálványosi-patak	0196	Magyar Állam	Dél-dunántúli Vízügyi Igazgatóság
11.	Fütye-patak	062	Magyar Állam	Dél-dunántúli Vízügyi Igazgatóság
12.	Fütye-patak	098	Magyar Állam	Dél-dunántúli Vízügyi Igazgatóság
13.	Fütye-patak	0100	Magyar Állam	Dél-dunántúli Vízügyi Igazgatóság

6. táblázat: Dél-dunántúli Vízügyi Igazgatóság vagyonkezelésében lévő vízilétesítmények

Egyéb tulajdonú vízilétesítmények kimutatása

Sorszám	Vízilétesítmény	Hrsz.	Tulajdonos	Üzemeltető
1.	Víztározó	0292/8		Tabi Horgászegyesület
2.	Halastó	0194	Magántulajdonos	Magántulajdonos
3.	Halastó	0197	Magántulajdonos	Magántulajdonos
4.	Hordalékfogó-sankoló	099	Magántulajdonos	Magántulajdonos
5.	Bálványosi bekötőút útárkai	-	Magyar Állam	Magyar Közút Nonprofit Zrt.
6.	Önkormányzati utak, utcák útárkai	-	Bálványos Község Önkormányzata	Bálványos Község Önkormányzata

7. táblázat: egyéb tulajdonú vízilétesítmények kimutatása

1.2.4. A lefolyást befolyásoló emberi beavatkozások áttekintése

A vízgyűjtőn végzett, a lefolyást befolyásoló tevékenységek

A településszerkezet fejlődésének hatására a burkolt felületek nagysága megnövekedett, a belterületi lefolyási viszonyokban ezekből adódóan változás következett be. A település belterületi vízelvezető hálózatának kiépítettsége több ponton elmarad a jelenlegi beépítettségekhez és burkolt felületek nagyságához viszonyítva.

A település belterületén előtérbe kell helyezni a zöldfelületek kialakítását, kerülendő a burkolt felületek további jelentős növelése, kivételt képez ez alól a műszakilag feltétlenül indokolt burkolatok építése. Burkolt felületeken nem biztosított a beszivárgás lehetősége, ezért megnő a felületi lefolyás.

Települési rendezési tervek vonatkozásai

Bálványos Község Önkormányzata Képviselő-Testületének 5/2005. (VIII.15.) önkormányzati rendelete határoz Bálványos Község Helyi Építési Szabályzatáról.

A vízgazdálkodással összefüggő megállapítások a következők:

21. § (1) A vízgazdálkodási területeket a szabályozási terv jelöli (V),
(2) A vízgazdálkodási területeken a vonatkozó rendeletek által meghatározott építmények helyezhetők el.
(3) A vízfolyások partszélei mentén mindkét oldalon a karbantartás részére 6-6 m-es sávot a tavaknál 3 m-es sávot szabadon kell hagyni.
(4) A vízfolyások, vízelvezető árkok rendszeres karbantartásáról gondoskodni kell.

A rendelet kiemelten nem foglalkozik a 83/2014. (III.14.) a nagyvízi meder, a parti sáv, a vízjárta és a fakadó vizek által veszélyeztetett területek használatáról, hasznosításáról, valamint a folyók esetében a nagyvízi mederkezelési terv készítésének rendjére és tartalmára vonatkozó szabályokról szóló Korm. rendeletben foglalt, parti sávot meghatározó megállapításokkal, ezért röviden ismertetjük az előírásokat.

A parti sáv a vizek partvonala, valamint a közcélú vízilétesítmények mentén húzódó és a hivatkozott rendelet szerint meghatározott szélességű területsáv, amely az azokkal kapcsolatos szakfeladatok ellátását szolgálja.

A vizek és a közcélú vízilétesítmények kezelésére jogosult és köteles személyek a vizek és közcélú vízilétesítmények mentén az azokkal kapcsolatos vízgazdálkodási szakfeladataik ellátására, a meder megközelítésére a rendeletben meghatározott szélességig terjedő parti sávot használhatnak az alábbi szakfeladatok végzésére: mérések, vizsgálatok, szemlék, ellenőrzések, továbbá fenntartási és helyreállítási munkák esetenkénti vagy rendszeres ellátása.
Vízfolyás esetében külterületen gyepgazdálkodás, valamint a termőföld művelési ágának megfelelő, a parti sáv rendeltetését és megfelelő használatát, szükség szerinti igénybevételét nem akadályozó, a meder állapotát nem veszélyeztető tevékenység folytatható.

Völgyet keresztező út, vasút és hídépítések

A vízilétesítményeket keresztező műtárgyak fenntartásáról a közlekedési létesítmények üzemeltetői gondoskodnak.

Állami utakat keresztező műtárgyak esetében illetékes:

Magyar Közút Nonprofit Zrt. Somogy Vármegyei Igazgatósága

Cím:	7400 Kaposvár, Szántó utca 19.
Központi telefonszám:	+36 82 819 480
Diszpécser telefonszám:	+36 82 819 481
E-mail:	kozut@kozut.hu

Önkormányzati utakat keresztező műtárgyak esetében illetékes:

Bálványos Község Önkormányzata

Cím:	8614 Bálványos, Kossuth utca 68.
Telefonszám:	+36 84 365 031
E-mail:	hivatal@balvanyos.hu

Vízfolyások fenntartása, külterületi vízrendezési tevékenység

A közigazgatási területen húzódó, Magyar Állam tulajdonában és a Dél-dunántúli Vízügyi Igazgatóság vagyonkezelésében lévő vízfolyásokon az Igazgatóság a rendelkezésre álló források alapján ütemezetten végzi a fenntartási feladatokat.

Vízkivételek a közigazgatási területen

Bálványos település területén felszíni vízkivétel nincs nyilvántartva.

Vízbevezetés a közigazgatási területen

Bálványos település területén felszíni vízbevezetés nincs nyilvántartva.

Átereszek, kapubejárók állapota

A település csapadékvíz elvezető árkainak főbb keresztező létesítményei az utak alatti átereszek, valamint az ingatlanok kapubejáró átereszei. Az átereszek túlnyomó többsége tisztításra szorul, ahogyan a kapubejárók is. Egyöntetűsítésük vízjogi engedélyezési terv keretében lenne lehetséges, az árkaikkal együtt, a befogadóktól indulva sürgősségi sorrendben.

A kapubejáró átereszek folyamatos tisztítási feladatainak ellátásába javasoljuk bevonni a lakóingatlanok tulajdonosait.

Az átereszek és kapubejárók szelvényeiből kitermelt hordalékot javasolt azonnal elszállítani, így elkerülhető, hogy csapadékos időjárás alkalmával a hordalék újra az árokrendszert és azok műtárgyait terhelje.

Állóvizek a település közigazgatási területén

A Fütye és a Bálványosi-patakon az 1970-es években épült hordalékfogó tározók, sankolók ma már magántulajdonban vannak, funkciójukat betöltik.

A szükséges fenntartási feladatok ellátása a tulajdonos és üzemeltető kötelessége, a részletes feladatokat a vízjogi üzemeltetési engedély tartalmazza.

1.3. A település vízkárok elleni veszélyeztetettségének meghatározása

1.3.1. Jellemző vízkár események, hidrometeorológiai és hidrológiai kockázatok

A helyi vízkáresemények szempontjából döntő jelentőségű a területre jutó csapadék mennyisége, a csapadéktevékenység tartóssága és intenzitása. A csapadékvíz egyrészt beszivárog, másrészt elpárolog, illetve a talaj felületén lefolyik, mélyebb területeken pedig összegyülekezik.
Bálványos település esetében a helyben lehulló csapadék, a vízgyűjtőről lefolyó és összegyülekező vizek, illetve vízfolyások áradásából fakadó mederből kilépő vizek elleni védekezésre szükséges felkészülni.

Téli-tavaszi helyi vízkárseményeket kiváltó jelenségek:

- felhalmozódott hó mennyiség intenzív, gyors olvadása;
- tartós esőzés kíséri a hóolvadást;
- a fagyott talaj gátolja a beszivárgást és növeli a lefolyás mértékét.

Nyári helyi vízkáreseményeket kiváltó jelenségek:

- a vízgyűjtő területre átlagosnál nagyobb mennyiségű csapadék érkezik;
- helyi, lokális intenzív csapadéktevékenység.

A helyi vízkár fogalmán belül veszélyhelyzet alakulhat ki a valamely belterületi árkon levonuló árhullámmal összefüggésben, amely jellemzően a helyben lehulló, de megfelelő elvezetés hiányában elöntést okozó csapadékvízzel párosulhat.

Vízgyűjtő-gazdálkodási Terv vonatkozásai

A vízgyűjtő-gazdálkodási terv (VGT) az ország egész területére, ezen belül a Duna közvetlen, a Tisza, a Dráva, valamint a Balaton részvízgyűjtőre, továbbá ezeken belül összesen negyvenkét vízgyűjtő-gazdálkodási tervezési alegységre készült el. A VKI végrehajtásának első lépéseként Magyarország első vízgyűjtő-gazdálkodási terve (VGT1) 2010 áprilisában készült el. A VKI előírásai szerint a vízgyűjtő-gazdálkodási terveket 6 évente felül kell vizsgálni. 2015. év végére készült el a VGT1 első korszerűsített, felülvizsgált változata, a VGT2, majd 2021 végére a VGT3, amely vizeink terheléseit, állapotértékelését, a jó állapot eléréséhez szükséges előrehaladást foglalja össze, a környezeti célkitűzéseket és ezek alapján a 2021-2027 közötti időszakra vonatkozó intézkedési programot határozza meg.

A település a Duna részvízgyűjtő, azon belül pedig a Sió tervezési alegység (VGT 1-11) területén fekszik. A közigazgatási területet érinti a Jaba-patak és mellékvízfolyásai (AEP616) víztest.

Jaba-patak és mellékvízfolyásai VGT3 szerinti főbb jellemzői:

Víztest kód:	AEP616
Mesterséges víztest:	nem
Erősen módosított víztest:	igen
Típuskódja:	3S (dombvidéki – közepes esésű – meszes – durva és közepes-finom mederanyagú – kicsi vízgyűjtőjű)
Összetett víztest:	igen
Vízfolyás-hossz:	23,7 km
Teljes vízgyűjtő méret:	99 km^2
Vízhozam:	állandó vízszállítású
Funkció:	vízelvezetés, vízellátás, tározás
Vízgazdálkodási besorolás:	természetes vízfolyás

8. táblázat: Jaba-patak és mellékvízfolyásai VGT3 szerinti értékelése

Nagyvízi Mederkezelési Terv vonatkozásai

A nagyvízi mederkezelési terv készítésének szabályozását a nagyvízi meder, a parti sáv, a vízjárta és a fakadó vizek által veszélyeztetett területek használatáról, hasznosításáról, valamint a folyók esetében a nagyvízi mederkezelési terv készítésének rendjére és tartalmára vonatkozó szabályokról szóló 83/2014. (III. 14.) Korm. rendelet (NMT rendelet) tartalmazza.

Bálványos település vonatkozásában nem releváns.

Árvízi Kockázatkezelési Terv vonatkozásai

Az Európai Parlament és a Tanács 2007/60/EK Irányelve az árvízkockázatok értékelésének és kezelésének témakörét az országok számára egységesen és kötelező jelleggel szabályozza. A végrehajtás nemzeti feladatait Magyarországon a 178/2010 Korm. sz. rendelet tartalmazza. A szabályozás előírja, hogy a tagállamoknak előzetes kockázatbecslést, árvízi veszély- és kockázati térképeket, továbbá az árvízkockázat kezelésére, csökkentésére hozandó intézkedéseket kell kidolgozni.

Magyarország Árvízi Országos Kockázatkezelési Tervét a közigazgatási egyeztetést követően a Kormány 2016. március 25-én fogadta el. A Terv a 14. sz. Hivatalos Értesítőben (2016. április 7.) jelent meg.

A 2021. évben felülvizsgált tervet a kormány a Magyarország 2021. évi árvízkockázat-kezelési tervéről kiadott 1480/2022. (X. 13.) Korm. határozattal fogadta el.

Bálványos település vonatkozásában nem releváns.

1.3.2. Veszélyeztetettségi értékelés helyi vízkár esetén

A település vonatkozásában helyi vízkár (a hirtelen lehulló, nagy intenzitású csapadék által okozott, belterületi csapadékvíz elvezető rendszereken és külterületi vízilétesítményeken levonuló árhullám; mély fekvésű, lefolyástalan területen összegyülekező vizek általi kártétel) események kialakulása fenyeget.

A települések ár-és belvíz veszélyeztetettségi alapon történő besorolásáról szóló 18/2003 (XII.9.) KvVM-BM együttes rendelet **nem sorolja veszélyeztetettségi kategóriába Bálványos települést.**

A település közigazgatási területén nagyintenzitású csapadéktevékenység és intenzív hóolvadás következtében azonnal kialakulhatnak beavatkozást igénylő vízkár események. A település területét közvetlenül érintő, lokális, rövid idő alatt lehulló jelentős mennyiségű csapadék a belterületi csapadékvíz elvezető hálózat kapacitását is meghaladhatja, ezáltal szintén beavatkozásra adhat okot.

A települési kisvízgyűjtők miatt az összegyülekezési idők igen rövidek (tapasztalatok alapján 10-30 perc), ezért helyi vízkár elleni védekezés csak igen ritka esetben lehetséges, így a megelőzés (prevenció) és kármentesítés fontosságára hívjuk fel a figyelmet.

1.3.2.1. Bálványos Község belterületi csapadékvíz elvezető rendszerének állapota

Dózsa György utca

Egyoldali útárok folyamatosan karbantartandó. Ny-i oldali ingatlanok védelmére fokozott figyelmet kell fordítani nagy intenzitású csapadéktevékenység során. A 17. számú ingatlantól a kétoldali útárok folyamatosan fenntartandó.

Sorszám	Intézkedés	Prioritás
1.	Útárkok folyamatos fenntartása	Fontos

Petőfi Sándor utca

Az utca É-i szakaszán a kiemelt szegély mellől a felgyülemlő hordalékot folyamatosan el kell távolítani és szállítani. A kapubejáró átereszeket tisztítani szükséges. A 45. számú ingatlantól az útárkok folyamatosan fenntartandók.

Sorszám	Intézkedés	Prioritás
1.	Kiemelt szegély mellől a hordalék elszállítandó	Kiemelt
2.	Kapubejáró átereszek ellenőrzése	Kiemelt
3.	Útárkok fenntartása	Kiemelt

Kossuth Lajos utca

Az utca útárkainak fenntartása kiemelt feladat. Az 83., 84, 82/2 és 81. hrsz. ingatlanok védelméről gondoskodni kell heves esőzések idején. Temetőhöz vezető úttal szembeni terület védelmét - a Temetőhöz vezető útról érkező terhelés esetén - biztosítani kell.

Sorszám	Intézkedés	Prioritás
1.	Útárkok folyamatos fenntartása	Fontos
2.	83., 84, 82/2 és 81. hrsz. ingatlanok védelméről gondoskodni szükséges	Kiemelt
3.	Temető utcáról érkező víz- és hordalékterhelést kezelni szükséges	Fontos

Temetőhöz vezető út

Az útárkok folyamatos fenntartása szükséges a rendezett csapadékvíz elvezetés érdekében.

Sorszám	Intézkedés	Prioritás
1.	Útárkok folyamatos fenntartása	Fontos

Béke utca

Az utca É-i végén lévő külterületek irányából érkező víz- és hordalék terhelés ellen védekezni szükséges.

Sorszám	Intézkedés	Prioritás
1.	Külterület irányából érkező terhelések elleni védekezés	Kiemelt

Méhes utca

A keleti oldalon fekvő ingatlanok ellenőrzése szükséges nagycsapadékos időjárás esetén.

Sorszám	Intézkedés	Prioritás
1.	K-i oldali ingatlanok ellenőrzése heves esőzések idején	Kiemelt

1.4. Védművek, védekezési lehetőségek

1.4.1. Védekezési helyszínek, védendő létesítmények

Meglévő, kiépített védelmi vonalak

Bálványos település közigazgatási területén állami és önkormányzati védművek, árvízvédelmi töltések nem találhatóak, így szakmai értelemben vett konkrét árvízi veszélyeztetettségről nem beszélhetünk.

Belterületi vízelvezető rendszereken és főbb befogadókon való védekezés

A belterületi vízelvezető rendszerek fő befogadójaként üzemelő Bálványosi-patakon a szükséges fenntartási feladatokat el kell végezni.

A vízelvezető belterületi árkok folyamatos fenntartását a rendelkezésre álló pénzügyi források figyelembe vételével biztosítani szükséges.

A kapubejáró átereszek iszapolását el kell végezni, javasoljuk a lakosság aktív bevonását.

1.4.2. Védekezéshez szükséges erőforrások meghatározása

Sorszám	Megnevezés	Mennyiségi egység	Mennyiség	Tárolási hely	Felelős	Telefonszám
1.	Homok	m3	150	Önkormányzat	Sebestyén Gyula védelemvezető	+36 84 365 031
2.	Homokzsák	db	3000	Önkormányzat		
3.	Fólia	m2	50	Önkormányzat		
4.	Gumicsizma	pár	12	Önkormányzat		
5.	Fejlámpa	db	5	Önkormányzat		
6.	Zseblámpa	db	5	Önkormányzat		
7.	Klórmész	kg	20	Önkormányzat		
8.	Talicska	db	2	Önkormányzat		
9.	Ásó	db	5	Önkormányzat		
10.	Lapát	db	5	Önkormányzat		
11.	Kesztyű	pár	12	Önkormányzat		
12.	Csákány	db	2	Önkormányzat		
13.	Traktor	db	1	Önkormányzat		
14.	Pótkocsi	db	1	Önkormányzat		
15.	Tehergépjármű	db	1	Önkormányzat		
16.	Kotrógép	db	1	Önkormányzat		
17.	Szivattyú	db	1	Önkormányzat		
18.	Munkaerő	fő	12	Önkormányzat		

9. táblázat: védekezéshez szükséges erőforrások meghatározása

A védekezéshez szükséges erőforrások jegyzéke védekezési beavatkozást követően aktualizálandó. Az éves helyszíni ellenőrzés során a jegyzőkönyvben az erőforrások rendelkezésre állását rögzíteni szükséges. Megállapított hiányosságok esetén a pótlásról felelős és határidő megjelölésével gondoskodni szükséges.

Védelmi beavatkozást követően a védelemvezető köteles a felhasznált és/vagy sérült anyagokat és eszközöket pótolni.

2. Védelmi fokozatok elrendelésének szabályai és feladatai

A helyi vízkárok elleni védekezés lényegesen sokrétűbb és sok település esetében kiépített záportározók, megfelelő elvezető rendszer hiányában nehezebben tervezhetők, a káresemény bekövetkezte előtt a kiváltó okok összetettsége (domborzat, lehulló nagycsapadék, elvezető rendszer, beépítettség) miatt a tényleges kárelhárítási/megelőzési munkák elvégzésére kevesebb idő áll rendelkezésre, mint a folyókon levonuló árhullámok esetében.

A gyors lefolyású „árhullámok" jelentkezésekor – az időhiány miatt – nincs klasszikus fokozat szerinti tevékenyég ellátás, ezért biztosítani kell az azonnali II. és III. fok elrendelésének lehetőségét.
Ideiglenes védvonalak kiépítésére gyakorlatilag nincs idő vagy csak lokálisan van rá lehetőség, ezért itt a legfontosabb prioritás a prevenció. Eredményes védekezési munkát folytatni idő hiányában csak akkor lehet, ha a kiadott nagycsapadékra való figyelmeztetést követően a védelemvezető (polgármester) azonnal elrendeli a készenléti szolgálatot és a beavatkozásokhoz szükséges legfontosabb védelmi anyagokkal (homokzsák, homok, világító eszközök - elemlámpa, vonalvilágítás, szivattyúk stb.) rendelkezik vagy hozzáfér a település. Segítségnyújtás és beavatkozás jellemzően már csak a kármérsékléshez vehető eredményesen igénybe.
A „helyi vízkár" fogalmán belül veszélyhelyzet alakulhat ki a valamely kis vízgyűjtőjű kisvízfolyáson levonuló árhullámmal összefüggésben, amely jellemzően a helyben lehulló, de megfelelő elvezetés hiányában elöntést okozó csapadékvízzel párosulhat.

A fentieket figyelembe véve a helyi vízkárelhárítás a települések szempontjából nagyobb jelentőséggel bír, hiszen gyakrabban előfordulhat, a védekezés ellene pedig rendkívül nehéz.

2.1. Az elrendelés előzményei

Az elrendelési fokozatokat a vonatkozó jogszabályi környezet és a helyi viszonyok alapján kell tervezni. Az elrendelésről a helyi védelemvezető, azaz a polgármester felelősen dönt a rendelkezésre álló információk alapján.
A megfelelő időben történő elrendelés érdekében folyamatosan figyelni kell a meteorológiai előrejelzéseket. A Hungaromet Magyar Meteorológiai Szolgáltató Nonprofit Zrt. honlapján folyamatosan megtekinthetőek az időjárási előrejelzések. Feltétlenül fontos megemlíteni, hogy tájékozódni kizárólag hiteles forrásból célszerű, hiszen így hozhatóak meg a védekezés érdekében fontos döntések.

A Hungaromet Magyar Meteorológiai Szolgáltató Nonprofit Zrt. előrejelzéseinek elérhetőségei:

Honlap:	https://www.met.hu/
Előrejelzések:	https://www.met.hu/idojaras/elorejelzes/
Veszélyjelzés:	https://www.met.hu/idojaras/veszelyjelzes/

A sikeres védekezés érdekében folyamatosan kapcsolatot kell tartani a területen illetékes Dél-dunántúli Vízügyi Igazgatósággal. Az Igazgatóság a védelemvezető kérésére műszaki irányítás elősegítése érdekében szakembert vezényel a település területére, azonban a felelős döntések meghozatalára jogosult továbbra is a polgármester személye.

A Dél-dunántúli Vízügyi Igazgatóság központi elérhetőségei:

Honlap:	http://www.ddvizig.hu/
Központi telefonszám:	+36 72 506 300
E-mail cím:	titkarsag@ddvizig.hu

A Dél-dunántúli Vízügyi Igazgatóság ügyeleti elérhetőségei:

Telefonszám:	+36 30 664 2786
E-mail cím:	vizkar.ugyelet@ddvizig.hu

Illetékes Szakaszmérnökség:	Kaposvári Szakaszmérnökség
Cím:	7400 Kaposvár, Kisgáti utca 21.
Telefonszám:	+36 82 528 081
E-mail:	titkarsag@ddvizig.hu
Szakaszmérnök:	Kovács Tibor
Területi felügyelő:	Harbula Róbert

A helyi vízkárelhárítás feladatait - így a védekezési fokozatok elrendelését is - a szomszédos önkormányzatokkal, a területileg illetékes vízügyi igazgatósággal (DDVIZIG), katasztrófavédelem egységeivel rendszeresen kapcsolatot tartva és egyeztetve kell elvégezni. A gyakorlatban az elrendelés fokozata a III. fok, mivel a káresemény bekövetkezésének elhárítása általában gyors/azonnali beavatkozásokat igényel.

2.2. A védekezés fokozatai

A védekezési fokozatok kialakítására az érvényben lévő jogszabályok, valamint a települési jellegzetességek és műszaki paraméterek alapján teszünk javaslatot.

Általánosságban a védekezés fokozatai:

I. fok:	felkészülés, irányítás szervezése
II. fok:	kisebb beavatkozások ellátása
III. fok:	intenzív védekezés végrehajtása

Bálványos település területére az alábbiak szerint szükséges az egyes fokozatok elrendelése:

I. fok:	Meteorológiai, hidrológiai riasztások, előrejelzések (www.met.hu; http://ddvizig.hu/) Előrejelzések nagy mennyiségű, tartós csapadéktevékenységet prognosztizálnak. Lokálisan előrejelzett intenzív csapadéktevékenység, amelynek hatására a belterületi vízelvezető rendszeren kapacitáshiány feltételezhető. Hirtelen hóolvadás, vagy csapadéktevékenységgel kísért hóolvadás, a talaj fagyott felső rétege nem képes beszivárogtatni a felszíni vizeket. DDVIZIG, Somogy Vármegyei Katasztrófavédelem riasztása az adott területre.
II. fok:	Bekövetkezett meteorológiai, hidrológiai esemény. Csapadékvíz elevezető hálózat a veszélyeztetett területeken 80 %-os telítettséggel üzemel. A Hungaromet Magyar Meteorológiai Szolgáltató Nonprofit Zrt. Bálványos körzetére olyan veszélyjelzést ad ki, amelynek során intenzív záporból, vagy 24 órás esőből 30 mm, vagy azt meghaladó csapadék hullhat. Az előrejelzések szerint a befogadókon további vízszintemelkedés prognosztizálható.
III. fok:	Mederből kilépő vizek megjelenése, felszíni elöntések jelennek meg, intenzív beavatkozásra, mentésre van szükség. Csapadékvíz elevezető hálózat a veszélyeztetett területeken 100 %-os telítettséggel üzemel. A Hungaromet Magyar Meteorológiai Szolgáltató Nonprofit Zrt. Bálványos körzetére olyan veszélyjelzést ad ki, amelynek során intenzív záporból, vagy 24 órás esőből 50 mm, vagy azt meghaladó csapadék hullhat. Vízfolyást keresztező műtárgyak (közúti híd, útburkolat alatti áteresz) környezetében feltorlódott uszadék jelenik meg. Védendő létesítmények közvetlen bevédése válik szükségessé.

A III. fokú vízkárelhárítási védekezés a kárhelyreállítás befejezését követően mérsékelhető vagy szüntethető meg.

Az egyes fokozatokat a vízkárelhárítási terv 1. és 2. számú segédletében szereplő határozat minták használatával kell elrendelni, illetve megszüntetni.

3. Az Önkormányzati védelmi szervezet feladatai

3.1. Védelemvezetés

3.1.1. Védelemvezető

A helyi vízkárelhárítási védekezés során a védelmi beavatkozások felelős irányítója és döntéshozója a település polgármestere.

Név:	**Sebestyén Gyula** polgármester (védelemvezető)
Ügyeleti cím:	8614 Bálványos, Kossuth utca 68.
Tel.:	+36 84 365 031
E-mail:	hivatal@balvanyos.hu

Feladatai:

Figyelemmel kíséri a várható rendkívüli meteorológiai helyzetre kiadott riasztásokat, valamint az illetékes VIZIG által készített hidrometeorológiai tájékoztatókat. (www.met.hu; www.vizugy.hu; http://www.ddvizig.hu/).
A védelmi helyzetnek megfelelően védelmi készültséget rendel el a településen.
A védekezés állandó figyelemmel kisérése, a védekezési tevékenység központi szervezése és irányítása.
A védekezési helyek ellenőrzése. Az ellenőrzés idejének és megállapításainak rögzítése a védelmi naplóban.
Felügyeli a védekezésben résztvevőket.
A védekezéshez szükséges munkaerő mozgósítása, anyag és felszerelés irányítása, utánpótlása.
Tájékoztatja a lakosságot a kialakult helyzetről és a várható intézkedésekről.
Tájékozódik a hidrometeorológiai helyzetről a Vízügyi Igazgatóság kapcsolódó elérhetőségein.
A védekezési költségek elszámolásához szükséges adatok, különösen a védekezésnél dolgozók munkájának, a védekezéshez igénybe vett gépek, felszerelések és anyagok felhasználásának folyamatos nyilvántartása.
Folyamatosan gondoskodik a védekezési napló megfelelő és szakszerű vezetéséről, minden intézkedést, utasítást és esetlegesen keletkező számlát aláírásával és bélyegzőjével hitelesít.
Gondoskodik a védekezésbe bevont állomány munka- és balesetvédelmi felkészítéséről, s azt dokumentálja.
Napi jelentést készít és küld a Megyei Katasztrófavédelmi Igazgatóságnak, és a DDVIZIG Vízkárelhárítási Ügyeletének.
Fényképfelvételekkel dokumentálja az esetleges károkat és a védekezési mozzanatokat.
Helyi vízkárelhárítás műszaki feladatait a szomszédos önkormányzatokkal, területileg illetékes Vízügyi Igazgatósággal rendszeres kapcsolatot tartva és egyeztetve kell ellátnia. A védekezés felelős vezetőinek kölcsönösen tájékoztatniuk kell egymást.
A vízállások leolvastatása, feljegyzése a meglévő vagy ideiglenes vízmércéken, és ezen adatok igény szerinti továbbítása.
Ha az elvezetendő vízmennyiség meghaladja a levezető csatornahálózat vízelvezető (emésztő) képességét, a vízelvezetés sorrendiségének megállapítása a mentesítendő területek figyelembevételével.
A lakók, továbbá berendezések, felszerelések, vagyontárgyak elszállíttatása veszélyeztetett épületekből és létesítményekből, és az erre a célra kijelölt épületekben való elhelyezése (a mentést, kiürítést, visszatelepítést az arra jogosult személy rendeli el).

Ha a védelemvezető helybeli szakemberrel nem tudja a műszaki irányítást ellátni, kérheti az illetékes Dél-dunántúli Vízügyi Igazgatóságtól műszaki tanácsadó kirendelését a védekezés műszaki irányítására.
A védekezés során a csatlakozó vízfolyás- vagy csatornaszakaszokra, illetőleg területekre és az azokon lévő létesítményekre is kiható nagyobb arányú műszaki beavatkozásokhoz előzetesen meg kell szerezni a VIZIG illetve egyéb hatóság engedélyét.
Az Önkormányzat székhelyén, a védekezés idején műszaki ügyeletet kell tartani. Az ügyeleten naplót kell vezetni, melybe be kell jegyezni a védekezés minden eseményét, a velük kapcsolatos valamennyi adott és kapott utasítást, jelentést.

3.1.2. Szakaszvédelem vezető

Közvetlenül a védelemvezető irányítása alá tartozik.

Feladatai:

A védelemvezető által meghatározott szakaszon, vagy területen dolgozik. A védekezés helyi irányítói és felelős vezetője, aki a védekezés műszaki feladatait a védelmi szakasz beosztott és kinevezett dolgozók bevonásával szervezi és vezényli. A szakasz-védelemvezető közvetlenül a védelemvezetőnek van alárendelve. A védekezés alatt minden nap jelentést ad a település műszaki ügyeletének a végzett munkáról, felhasznált anyagokról, létszámról, gépekről, eseményekről.

3.1.3. Település műszaki ügyelete

Közvetlenül a védelemvezető alá tartozik.

Feladatai:

A szakcsoportoktól napi jelentések összegyűjtése, Védekezési napló vezetése. A védekezéssel kapcsolatos tájékoztatók és helyzetjelentések összeállítása és továbbítása a Vas Vármegyei Katasztrófavédelmi Igazgatóság helyi Polgárvédelmi vezetőjének, valamint a VIZIG Műszaki Ügyeletének. Gondoskodik az adattovábbításról.

3.2. Szállítási anyag és gépellátó szakaszcsoport (Logisztikai munkacsoport)

Feladatai:

Megszervezi a gépek, berendezések zavartalan üzemelését és hibaelhárítását. Gondoskodik a védekezéshez igényelt gépek, járművek, szivattyúk, gépkezelők, szerelők biztosításáról. Intézi a védekezéshez szükséges anyagok beszervezését és kiszállítását, nyilvántartja a felhasznált anyagokat, gépek üzemóráit. Minden nap jelentést ad a település műszaki ügyeletének a felhasznált anyagokról, gépekről, igénybe vett létszám adatairól.
Segíti a szakaszvédelem vezetők munkáját, kapcsolatot tart a többi szakaszcsoportok vezetőivel.

3.3. Elhelyezési és élelmiszer ellátó szakaszcsoport

Közvetlenül a védelemvezető irányítása alá tartozik.

Feladatai:

Az összesített napi jelentések és az Irodai szakaszcsoport nyilvántartásai alapján megszervezi a védekezésben résztvevők ellátását, élelmezését, munka és védőruházattal való ellátását. Intézi és szervezi a kitelepített lakosok és az érkező idegen beavatkozó erők elhelyezését, ellátását. Naponta a műszaki ügyeletnek jelentést kell adnia az elhelyezettek és az ellátottak létszámáról, a felhasznált anyagokról.

3.4. Iroda szakcsoport (Logisztikai munkacsoport)

Közvetlenül a védelemvezető alá tartozik.

Feladatai:

A napi jelentések alapján nyilvántartja a védekezésben résztvevő dolgozókat. Ellenőrzi a munkavédelmi, balesetvédelmi és tűzvédelmi szabályok betartását. A védekezési elszámolásokat begyűjti, ellenőrzi, és a kifizetésekről gondoskodik. Napi jelentést ad az ügyeletnek a védekezésben résztvevő irodai létszámról.

4. Cselekvési program

A helyi vízkárelhárítás elleni, valamint a belvízvédekezés felelős irányítója a település polgármestere. A védelemvezető munkájában a kijelölt védelemvezető-helyettes segédkezik. Minden, az eredményes védekezés szempontjából lényeges döntés a védelemvezetőtől indul ki, illetve oda érkezik.
A védelemvezető a védekezés operatív irányítója, a döntések utasítások kiadója, a végrehajtás számon kérője, döntései szakmai megalapozására kérheti a területileg illetékes vízügyi igazgatóságtól műszaki segítségnyújtó kirendelését, és annak szakvéleményét. A Dél-dunántúli Vízügyi Igazgatóságtól az önkormányzati védekezéshez kirendelt műszaki irányító nem veszi át a védelemvezető (polgármester) feladatát, felelősségét, de szakmai tudásával segít felelősségteljes, műszakilag megalapozott döntést hozni.
Az állami kezelésű belterületi vízfolyások mentén az Önkormányzat köteles védekezni, viszont a védekezés alatt a védművekben keletkező károkat és a védképességet a tulajdonos/fenntartónak kell helyreállítani.

A cselekvési program alapvetően három időszakra osztható fel:

- A védekezésre való felkészülés időszaka.
- Az operatív védekezés időszaka.
- A védekezést követő intézkedések ellátása.

4.1. A felkészülési időszak főbb feladatai

- Tájékozódás a vízkárelhárítási eseményt megelőző, azt kiváltó hidrometeorológiai és hidrológiai helyzetről (www.met.hu, www.vizugy.hu, www.ddvizig.hu).
- A beavatkozási helyek kaszálása a beavatkozások végrehajthatósága érdekében.
- Vízelvezető rendszerek karbantartása (növényzetirtás, iszapolás, uszadék eltávolítás), különösen a Jaba-patak, Bálványosi-patak és Fütye-patak vonatkozásában.
- A beavatkozási helyeket megközelítő utak járhatóságának biztosítása.
- Műtárgyak, átereszek felülvizsgálata.
  Bálványos település vonatkozásában a műtárgyak esetében a közúti hidak és út alatti átereszek ellenőrzését írjuk elő.
- Védelmi eszközök (világító eszközök, kéziszerszámok, stb.), anyagok (homokzsák, homok, fólia, stb.), gépek (szivattyúk, aggregátorok; stb.) biztosítása.
- Hírközlés és adattovábbítás módjának megszervezése.
- A védelmi szervezet és a védekezésben részt vevők értesítése, riasztása.

4.2. A védekezési időszak főbb feladatai

- Tájékozódás a kialakult és várható vízkárelhárítási eseményekről (www.met.hu, www.vizugy.hu, DDVIZIG Vízkárelhárítási Ügyelet, Somogy Vármegyei Katasztrófavédelmi Igazgatóság).
- A készültségi fokozat elrendelése, figyelőszolgálat megszervezése.
- A vízkár-elhárítási szervezet bemozgósítása és kirendelése.
- Baleset és munkavédelmi oktatás.
- Az érintett lakosság, az államigazgatási szervek és a gazdálkodó szervezetek tájékoztatása.

- Védelmi napló vezetése, események dokumentálása (műszaki-gazdasági) és jelentések elkészítése.
- A munkavégzés (különösen az éjszakai) feltételeinek biztosítása (ellátás, logisztika, üzemanyag, WC, tisztálkodási feltételek megteremtése, stb.).
- Védekezési beavatkozások végrehajtása a vízkárelhárítási tervben foglaltak alapján.
- Szükség esetén műszaki és technikai segítségkérés (DDVIZIG; Somogy Vármegyei Katasztrófavédelmi Igazgatóság).
- Amennyiben valószínűsíthető a beavatkozások esetleges sikertelensége a mentés-kiürítés megszervezése (Somogy Vármegyei Katasztrófavédelmi Igazgatóság).

4.3. A védekezés megszűnését követő főbb feladatok

- Az ideiglenes védművek visszabontása (homokzsákürítés, ártalmatlanítás, homokdeponálás stb.). A védekezés során felhasznált homok veszélyes hulladéknak minősül.
- Uszadék elszállítása és ártalmatlanítása.
- Átereszek, műtárgyak ellenőrzése, hordalék eltávolítása.
- A védelmi eszközök anyagok, felszerelések karbantartása, raktározása, az induló készlet visszapótlása, sérült eszközök selejtezése.
- A védekezési tapasztalatok kiértékelése és a vízkárelhárítási terv aktualizálása.
- Összefoglaló jelentés készítése.
- Védekezési költségek elszámolása.
- Szükség esetén visszatelepítés, kármentesítés megszervezése.

5. Védekezési időszakon kívüli feladatok

5.1. Felkészülés a védekezésre

A sikeres védekezés elsőrendű feltétele a belterületi csapadékvíz elvezető hálózat kiépítése, fejlesztése, védképes állapotban való fenntartása, tehát a preventív védekezés. A településeken jelentkező károk nagysága nagymértékben csökkenthető, ha az önkormányzat a helyi vízkár megelőzéséhez szükséges beavatkozásokat – a belterület vízrendezését – tudatosan megvalósítják. Lényeges, hogy az ismert védekezésre alkalmas helyszíneken meg kell előzni a beavatkozások ellehetetlenülését. A rendezési tervben biztosítani kell az ideiglenes védművek, felvonulási utak stb. nyomvonalán a beépítési tilalmat. Az önkormányzat képviselő testülete jogosult döntést hozni a szükséges vízrendezési beruházásokról, ehhez biztosítani a pénzügyi-gazdasági alapot (akár pályázatok benyújtása útján), gondoskodni a kiépített művek fenntartásáról.

5.2. A védképes állapot fenntartása

A felkészülés időszakában a már meglévő belterületi vízelvezető műveken az éves rendszeres fenntartással biztosítani kell a kiépítési vízhozam kiöntésmentes levezetését. A medrekből el kell távolítani a lefolyást gátló növényzetet (fákat, cserjéket, vízinövényzetet), az uszadékot, belekerült hulladékot.

Kiemelt figyelmet kell szentelni a vízfolyások fenntartási feladatainak rendszeres ellátására, az illetékes vagyonkezelő felé az önkormányzati igényeket hivatalos úton jelezni szükséges. Csatornákon általában 3-5 évenként, vízfolyásokon 15-20 évenként – a feliszapolódástól függően – a nagyobb károk megelőzésére rendszeresen gondoskodni kell a medrek ismételt kotrásáról, és szükség szerint a burkolatok, műtárgyak, mederrézsűk hibáinak kijavításáról. Javasolt az állami tulajdonú vízfolyásokon az évi kétszeri növényzetirtás elvégzése. Illetékes vagyonkezelő a Dél-dunántúli Vízügyi Igazgatóság.

Az önkormányzati védelmi létesítmények, védelmi gépek, eszközök állapotát minden évben legalább egyszer – ősszel – ellenőrizni szükséges, és a megállapított hiányosságokat sürgősen meg kell szüntetni. Az ellenőrzés során célszerű a belterülettel határos külterületeken bekövetkezett változásokat is figyelemmel kísérni (művelési ág változás, erdőirtás stb.), a mély fekvésű, beépített területek talajvízszint változását feltárni. Javasolt a szomszédos Önkormányzatok, az illetékes Dél-dunántúli Vízügyi Igazgatóság képviselőjének és egyéb érintetteknek a meghívása is az ellenőrző bejárásokra. A bejárásról jegyzőkönyvet kell felvenni, a szükséges intézkedésekre a felelősök megjelölésével *„Intézkedési tervet"* kell készíteni, a vízkárelhárítási védelmi tervet folyamatosan aktualizálni szükséges.

5.3. A védettség növelése érdekében elvégzendő fejlesztések

A felkészülési időszakban szükségszerű számba venni azokat a feladatokat, amelyeket el kell végezni ahhoz, hogy növelhető legyen a település védettsége a kialakuló vízkárok ellen. Az anyagi javak figyelembe vételével az önkormányzatnak meg kell határozni az elvégzendő feladatokat, valamint a megvalósítás sorrendjét. Szükséges felkutatni a megfelelő pénzügyi forrásokat biztosító támogatási programokat, amelyek lehetővé teszik az indokolt műszaki beruházások megvalósítását.

SZÖVEGES DOKUMENTUM MELLÉKLETEK

1. sz. melléklet: Védekezési készültségi fokozat elrendelő határozat

VÉDEKEZÉSI FOKOZAT ELRENDELŐ HATÁROZAT

Az elmúlt napok hidrometeorológiai viszonyai és a kialakult helyzetre való tekintettel.....-tól ..... **fokú vízkárelhárítási készültséget** rendelek el

BÁLVÁNYOS TELEPÜLÉS ..... RÉSZÉRE/EGÉSZ TERÜLETÉRE

a vizek kártétel elleni védekezés szabályairól szóló 232/1996. (XII.26.) Korm. rendelet 13.§ (1) bekezdése szerinti jogkörömben eljárva.

A védekezés ideje alatt a Műszaki ügyelet Bálványos Község Önkormányzatának épületében működik (8614 Bálványos, Kossuth utca 68.)

A védelemvezető a +36 84 365 031 számú telefonon és a hivatal@balvanyos.hu e-mail címen értesíthető.

A védekezés szempontjából jelentős eseményekről védelmi naplót kell vezetni.

Mivel ezen határozat ellen fellebbezésnek helye nincs, ezért jelen határozatot egyszerűsített formában hoztam meg.

Kelt: Bálványos, 2025. év ..... hó ..... nap

Sebestyén Gyula
polgármester, védelemvezető

A határozatról értesítést kap:

- Siófoki Székhelyű Polgári Védelmi Kirendeltség (Iroda)
- Somogy Vármegyei Védelmi Bizottság Elnöke
- DDVIZIG Műszaki Ügyelete
- DDVIZIG Kaposvári Szakaszmérnöksége
- Somogy Vármegyei Katasztrófavédelmi Igazgatóság
- Somogy Vármegyei Kormányhivatal

2. sz. melléklet: Védekezési készültséget megszüntető határozat

VÉDEKEZÉSI KÉSZÜLTSÉGET MEGSZÜNTETŐ HATÁROZAT

A vizek kártételei elleni védekezés szabályairól szóló 232/1996. (XII.26 Korm. rendelet 13.§(1) bekezdése szerint jogkörömben eljárva Bálványos Község közigazgatási területére vonatkozóan a ..... hó .... napján ..... órától érvényben lévő ..... fokú vízkár-elhárítási készültséget

MEGSZÜNTETEM

..... napján ..... órától.

A megszüntetés indokai:

A vízszint csökkenése miatt és a hidrometeorológiai előrejelzések alapján a kialakult helyi vízkárelhárítási helyzet a továbbiakban nem áll fenn. A vízkárelhárítási készültség fenntartása az előrejelzésre való tekintettel nem indokolt.

Kelt: Bálványos, 2025. év ..... hó ..... nap

Sebestyén Gyula
polgármester, védelemvezető

A határozatról értesítést kap:

- Siófoki Székhelyű Polgári Védelmi Kirendeltség (Iroda)
- Somogy Vármegyei Védelmi Bizottság Elnöke
- DDVIZIG Műszaki Ügyelete
- DDVIZIG Kaposvári Szakaszmérnöksége
- Somogy Vármegyei Katasztrófavédelmi Igazgatóság
- Somogy Vármegyei Kormányhivatal

3. sz. melléklet: Napi jelentés

NAPI JELENTÉS

Védekező szervezet	
Tárgynap	
Vízkárelhárítás	Árvíz/belvíz/helyi vízkár

I. VÉDELMI HELYZET

Elrendelt készültségi fokozat	I/II/III
Elrendelés kezdete	

II. VÉDELMI HELYZET ÉRTÉKELÉSE

- Hidrometeorológia jellemzők
- Védelmi szakasz jellemzése
- A védelmi szakaszon végzett tevékenységek
- Elöntött terület nagysága, veszélyeztetett közigazgatási terület

III. IGÉNYBE VETT ERŐFORRÁSOK

A VÍZKÁRELHÁRÍTÁS SORÁN FOGLALKOZTATOTT LÉTSZÁM

Erőforrás	Létszám			
Saját erő	Műszaki	Fizikai	Egyéb	Összesen
Külső forrás				
Összesen				

A VÍZKÁRELHÁRÍTÁS SORÁN FELHASZNÁLT ANYAGOK

Homokzsák db	Homok m^2	Fólia m^2	Fáklya m^3	Üzemanyag L

Karó db	Palló m^2	Szűrőszövet m^2	Terméskő m^3	Kavics m^3

Egyéb anyagok:

IV. JELENSÉGEK

- Észlelt jelenség helye, észlelés időpontja

V. BEAVATKOZÁSOK

- Elvégzett beavatkozások (helyszín, típus, eredmény stb.)
- Szivattyú üzemeltetésre vonatkozó adatok (kapacitás, átemelt vízmennyiségek, vízállások, befogadók)

VI. KÖLTSÉGEK

- A védekezés napi becsült költsége (Ft)

VII. EGYEBEK

Kelt: Bálványos, 2025. év ..... hó ..... nap

Sebestyén Gyula
polgármester, védelemvezető

4. sz. melléklet: A vízkárelhárítás során foglalkoztatott létszám nyilvántartása

A VÍZKÁRELHÁRÍTÁS SORÁN FOGLALKOZTATOTT LÉTSZÁM NYILVÁNTARTÁSA

Sor-szám	Dátum	Név	Beosztás	Szolgálati hely	Igazolt munkaóra	Igazoló (név, aláírás)

5. sz. melléklet: A vízkárelhárítás során alkalmazott gépek és berendezések nyilvántartása

A VÍZKÁRELHÁRÍTÁS SORÁN ALKALMAZOTT GÉPEK ÉS BERENDEZÉSEK NYILVÁNTARTÁSA

Sor-szám	Az igénybevétel ideje (dátum-idő, tól-ig)		Azonosító (nyilvántartási szám, gyári szám, rendszám)	Az igénybevétel jogcíme	Az igénybevétel helyszíne	Leigazolt használat (óra, km, stb.)	Igazoló (név, aláírás)

6. sz. melléklet: A vízkárelhárítás során felhasznált anyagok nyilvántartása

A VÍZKÁRELHÁRÍTÁS SORÁN FELHASZNÁLT ANYAGOK NYILVÁNTARTÁSA

Sor-szám	A felhasznált anyag	Mennyi-sége	M.e. (db, m3)	A felhasználás helye	A felhasználás ideje (dátum, idő)	Igazoló (név, aláírás)

7. sz. melléklet: Összefoglaló jelentés

ÖSSZEFOGLALÓ JELENTÉS

Védekező szervezet	
Időtartam	
Vízkárelhárítás	Árvíz/belvíz/helyi vízkár

I. KÉSZÜLTSÉGI ADATOK

Elrendelt készültségi fokozatok	I/II/III
Elrendelés időtartama, kronológiája	

II. VÍZKÁRELHÁRÍTÁSI TEVÉKENYSÉG BEMUTATÁSA

- Hidrometeorológiai helyzetkép értékelése, tapasztalatok
- Jellemző vízállások, esemény lefolyása
- Tetőző vízállások és vízszintrögzítés eredményeinek összefoglalása (ha volt)
- Felkészülés rövid leírása
- Védekezési munkák időrendben
- Veszélyeztetett közigazgatási terület, elöntött terület nagysága
- Mentési-kiürítési munkák
- Védművekben és létesítményekben keletkezett károk, helyreállítási igények

III. IGÉNYBE VETT ERŐFORRÁSOK (ÖSSZESEN)

A VÍZKÁRELHÁRÍTÁS SORÁN FOGLALKOZTATOTT LÉTSZÁM

Erőforrás	Létszám			
Saját erő	Műszaki	Fizikai	Egyéb	Összesen
Külső forrás				
Összesen				

Teherautó (db)	Személyautó (db)	Földmunkagép (db)	Vízi jármű (db)	Szivattyú (db)

A VÍZKÁRELHÁRÍTÁS SORÁN ALKALMAZOTT GÉPEK ÉS BERENDEZÉSEK

Egyéb gépek és berendezések:

A VÍZKÁRELHÁRÍTÁS SORÁN FELHASZNÁLT ANYAGOK

Homokzsák db	Homok m^3	Fólia m^2	Fáklya db	Üzemanyag L

Karó db	Palló m^2	Szűrőszövet m^2	Terméskő m^3	Kavics m^3

Egyéb anyagok:

IV. JELENSÉGEK ÉS BEAVATKOZÁSOK

- Észlelt jelenség helye, észlelés időtartama, fejlődéstörténete
- Elvégzett beavatkozások (helyszín, típus, eredmény stb.)
- Szivattyúzási munkák bemutatása
- Belvízzel/fakadóvízzel/szivárgó vízzel elöntött területek térképi lehatárolása

V. KÖLTSÉGEK

- A védekezés becsült költsége (Ft)

VI. ÖSSZEFOGLALÓ ÉRTÉKELÉS

- Esemény értékelése, jelenségek és beavatkozások
- Ideiglenes és állandó védművek értékelése, védelmi szakasz összefoglaló jellemzése
- Kommunikáció a készültség során
- Társszervezetekkel történő együttműködés során szerzett tapasztalatok, javaslatok
- Védekezési tapasztalatok, levont következtetések
- Fejlesztési javaslatok

8. sz. melléklet: Jegyzőkönyv az éves felülvizsgálathoz

JEGYZŐKÖNYV A TELEPÜLÉS VÍZKÁR-ELHÁRÍTÁSI VÉDKÉPESSÉGÉNEK ÉVES FELÜLVIZSGÁLATÁHOZ

Készült: Bálványos Község Önkormányzati Hivatalában, 2025..... – é(á)n

Tárgy: Bálványos Község Önkormányzata vízkárelhárítási védképességének 2025. évi felülvizsgálata.

Jelen vannak:

Ssz.	Név / Aláírás	Szervezet / Cím	Beosztás / Telefonszám

I. TELEPÜLÉSI VÍZKÁR-ELHÁRÍTÁSI TERV

Vízkár-elhárítási terv legutóbbi aktualizálásának időpontja	
Települési vízkár-elhárítási szervezeti beosztás aktualizálásának időpontja	

Szöveges értékelés:

.....

.....

II. ÖNKORMÁNYZATI KEZELÉSBEN LÉVŐ CSAPADÉKVÍZ ELVEZETŐ LÉTESÍTMÉNYEK ÁLLAPOTA

	Csapadékvíz elvezető létesítmények					
	Hossz (m)	Állapota (jó, megfelelő, felújítandó, változó)	Kaszáltság (%)	Feliszapoló-dottság (tól-ig) (cm)	Db/ térfogat	Kiépített -ség* (%)
Zárt csatorna (nem áteresz):			-		-	-
Nyílt hagyományos lapburkolattal rendelkező csatorna			-		-	
Nyílt, korszerű előregyártott beton vagy vasbeton elemmel burkolt csatorna:						
Nyílt földmedrű csatorna:					-	
Folyóka:			-		-	
Szikkasztó árok:		-			-	
Csatorna mindösszesen:			-	-	-	
Záportározó:	-		-			-
Szivattyúállás:	-		-	-		

* Kiépítettség = (meglévő vízelvezető létesítmények hossza / szükséges vízelvezető létesítmények hossza) * 100

Szöveges értékelés:

.....

.....

.....

III. ÖNKORMÁNYZATI KEZELÉSBEN LÉVŐ VÉDELMI LÉTESÍTMÉNYEK ÁLLAPOTA

Önkormányzat kezelésében lévő bel- és külterületen található védelmi művek, műtárgyak:

Töltés (depónia) hossza (km)	
Töltések kaszáltsága a hossz %-ában	
Kaszálások száma (alkalom)	
Műtárgyak állapota (jó, rossz, megfelelő, felújítandó)	

Szöveges értékelés:

.....

.....

.....

IV. VÉDELMI ANYAGOK, ESZKÖZÖK, FELSZERELÉSEK, GÉPEK

Ssz.	Védelmi anyag megnevezése	M.e.	Mennyiség	Állapot
1.	Homokzsák	db		
2.	Homok	m^3		
3.	Fólia	m^2		
4.				
Ssz.	**Védelmi eszköz megnevezése**	**M.e.**	**Mennyiség**	**Állapot**
1.	Lapát	db		
2.	Talicska	db		
3.				
4.				

V. A VÉDKÉPESSÉG HIÁNYOSSÁGAINAK MEGSZÜNTETÉSE

A védképesség helyreállítása/hiányossága érdekében elvégzett/hátralévő feladatok:

.....

.....

.....

.....

.....

.....

VI. FEJLESZTÉSI JAVASLATOK

A védképesség növelése érdekében szükséges javaslatok:

.....

.....

.....

.....

.....

ÁBRAJEGYZÉK

1. ábra: Bálványos Község közigazgatási területe 6
2. ábra: a Kelet-Külső-Somogy kistáj elhelyezkedése 8
3. ábra: Bálványos Község és környező települések 9
4. ábra: a Duna részvízgyűjtő áttekintő ábrája 11
5. ábra: a Sió tervezési alegység elhelyezkedése 13
6. ábra: a Jaba-patak és mellékvízfolyásai vízgyűjtő területének áttekintő ábrája 14

TÁBLÁZATJEGYZÉK

1. táblázat: Bálványos főbb statisztikai adatai (forrás: KSH) 7
2. táblázat: Bálványos Község intézményi rendszere 9
3. táblázat: csapadékintenzitási adatok (Siófok meteorológiai állomás) 15
4. táblázat: Bálványos hidrometeorológiai állomás 15
5. táblázat: Jaba-patak és mellékvízfolyásai VGT3 szerinti értékelése 16
6. táblázat: Dél-dunántúli Vízügyi Igazgatóság vagyonkezelésében lévő vízilétesítmények .. 17
7. táblázat: egyéb tulajdonú vízilétesítmények kimutatása 18
8. táblázat: Jaba-patak és mellékvízfolyásai VGT3 szerinti értékelése 21
9. táblázat: védekezéshez szükséges erőforrások meghatározása 24

SEGÉDLETEK

1. sz. segédlet: Települési vízkárelhárítási szervezet felépítése

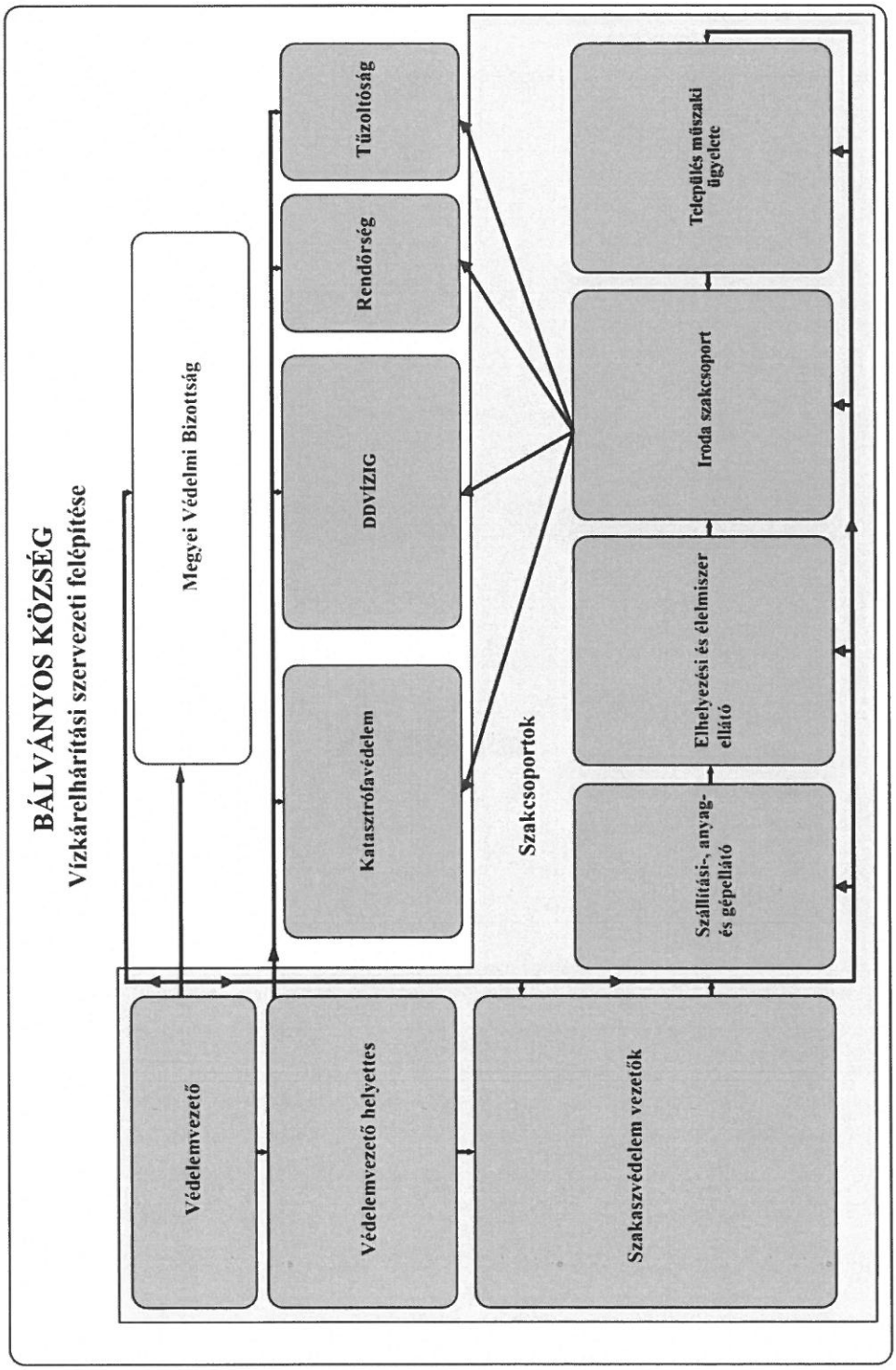

2. sz. segédlet: A védelmi napló vezetésének általános szabályai

A védelmi napló a helyi vízkárelhárítási tevékenységről készült egyetlen olyan okmány, amely az ellenőrzés, a műszaki-gazdasági elszámolás alapja, ezért feltétlen gondos vezetést kíván.

1. Védelmi naplót a helyi vízkárelhárítási tevékenységről folyamatosan kell vezetni, a megtett intézkedéseket azonnal be kell jegyezni.

2. A naplóbejegyzéseket időrendben, a dátum és az idő percnyi pontosságú megjelölésével, a bejegyző aláírásával kell megtenni.

3. Többek közt naponta bejegyzendő:

- az elvégzett védekezési munka,
- a felhasznált anyagok, eszközök mennyisége,
- a védekezésben résztvevők létszáma,
- alkalmazott technika,
- keletkezett károk,
- az ügyelet átadás-átvétel,
- a társszervektől kapott, illetve a részükre adott tájékoztatások, intézkedések.

4. A védelmi naplóba csak a védelmi törzs és az ügyeleti szolgálat tagjai tehetnek bejegyzést.

5. A védelmi naplót a helyi védelmi törzs központi irodájában kell tartani úgy, hogy a védekezés ideje alatt betekintés és bejegyzés céljából bármikor hozzáférhető legyen.

6. Célszerű fénykép dokumentációt készíteni.

7. Legyen összhangban a vis maior bejelentésekhez kapcsolódó irat dokumentációval.

3. sz. segédlet: Ellenőrző lista a védelemvezető részére

A védelemvezető feladatai a védekezésre való felkészülés időszakában	√
Figyelemmel kíséri a várható rendkívüli meteorológiai helyzetre kiadott riasztásokat, valamint a VIZIG által készített hidrometeorológiai tájékoztatókat.	
A vízvisszatartó depóniák és beavatkozási helyek kaszálása a jelenségek megfigyelhetősége és a beavatkozások végrehajthatósága érdekében.	
A beavatkozási helyeket, depóniákat megközelítő utak járhatóságának felülvizsgálata.	
Műtárgyak felülvizsgálata.	
Védelmi eszközök, anyagok, gépek felülvizsgálata.	
A kommunikáció módjának megszervezése.	
A védelmi szervezet értesítése, felkészülés az esetleges védekezésre.	
Vízkár-elhárítási terv, annak, éves felülvizsgálatainak és más felkészülési tervek áttekintése.	

A védelemvezető feladata a védekezési időszakban	√
Tájékozódik az előre jelzett tetőző vízszintekről, a várható vízkár eseményekről, és a várható elöntésekről (DDVIZIG Vízkár-elhárítási Ügyelete, Somogy Vármegyei Katasztrófavédelmi Igazgatóság).	
Elrendeli a védekezési készültséget, értesítést küld a releváns intézményeknek, valamint tájékoztatja a lakosságot.	
A készültség elrendelését követően azonnal intézkedik a védelmi napló vezetéséről.	
Gondoskodik a védekezéshez szükséges munkaerő mozgósításáról, beosztás készítéséről. Az település vízkár-elhárítási szervezetét mozgósítja.	
Gondoskodik a védekezésben résztvevők foglalkoztatásáról, munkájának irányításáról. A munka megkezdése előtt gondoskodik a védekezésben résztvevők tűz-, munka- és balesetvédelmi oktatása megtartásáról, és dokumentálja azt.	
Kapcsolatfelvétel környező szomszédos Önkormányzatokkal, szerződött partnerekkel.	
Kommunikációs csatornák üzembe helyezése, ellenőrzése.	
Helyi vízállás észlelés megszervezése, esetleg ideiglenes mércék kihelyezése.	
Felvonulási területek kijelölése és biztosítása.	
A védelmi helyzet, az előrejelzés alapján módosítja a védekezési készültség fokozatát.	
Azonnali beavatkozást igénylő problémák elhárításáról intézkedés, például: • töltéskoronák és megközelítő utak kátyúzása, utak és rakodóterek hómentesítése • műtárgyak elzárószerkezeteinek hó- és jégmentesítése, működtetéshez szükséges eszközök kiszállítása (pl. lakatkulcsok) • eltömődött, feliszapolódott mederszakaszok soron kívüli tisztítása • töltések és műtárgyak környezetének kaszálása szükség szerint jelenségek megfigyelése érdekében	

Gondoskodik a lakosság folyamatos tájékoztatásáról.	
Gondoskodik a védekezés irányító- és őrszemélyzetének megkülönböztető jellel (karszalag, jelvény, kitűző), a járművek, és a földmunkagépek „VÍZKÁRELHÁRÍTÁS" feliratú táblával való ellátásáról.	
Gondoskodik a védekezéshez szükséges anyag, eszköz, felszerelés és gép szükség szerinti utánpótlásáról.	
Gondoskodik a védekezési költségek elszámolásához szükséges adatok, elsősorban a védekezésnél dolgozók munkájának, a védekezéshez igénybe vett gépek, felszerelések és anyagok felhasználásának folyamatos nyilvántartásáról.	
Gondoskodik a vizek lehetséges legkisebb kártétellel történő levezetéséhez szükséges műszaki intézkedés elrendeléséről, végrehajtásáról és ellenőrzéséről.	
Gondoskodik a mentesített területre betört vizek elszigeteléséről, a víznek a mederbe történő visszavezetéséről és az ezzel összefüggő munkák elvégzéséről.	
Gondoskodik a védőművek állapotának állandó megfigyeléséről, káros jelenségek esetén a szükséges beavatkozások megtételéről, a műtárgyak jegesedésének megakadályozásáról.	
Az elrendelt védekezési fokozatban reggel 07.00 óráig napi jelentést készít és küld a VIZIG Vízkár-elhárítási Ügyeletének.	
Fényképfelvételekkel (lehetőség szerint az időpont rögzítésével) dokumentálja az esetleges károkat és a védekezési mozzanatokat a beavatkozások helyszínein.	
A védekezéshez a védelemvezető részére nyújtott segítség igénylése a VIZIG-től (szakértője műszaki szakirányítást végez).	
Tartós védekezés esetén gondoskodik legalább tíz naponkénti költségbecslés elkészítéséről és a védekezési költségfedezetének igényléséről.	
Szükség esetén kezdeményezheti a polgári védelmi szervezet mozgósítását.	
A vízkárelhárítás feladatait a szomszédos önkormányzatokkal, a DDVIZIG-el és a Somogy Vármegyei Katasztrófavédelmi Igazgatósággal rendszeres kapcsolatot tartva kell ellátnia.	
A vízállások leolvastatása, feljegyzése a meglévő vagy ideiglenes vízmércéken, és ezen adatok igény szerinti továbbítása.	
Ha az elvezetendő vízmennyiség meghaladja a levezető csatornahálózat vízelvezető (emésztő) képességét, a vízelvezetés sorrendiségének megállapítása a mentesítendő területek figyelembevételével.	
A védekezés befejezésekor a védekezési készültséget megszünteti, a védekezés alatt keletkezett dokumentumokat összegyűjti.	

A védelemvezető feladata a védekezés megszüntetését követő időszakban	√
Ha kitelepítés történt a védekezés során, megszervezi a visszatelepítést.	
Gondoskodik az ideiglenes védművek elbontásáról.	
Gondoskodik a védekezés után elbontott, és hulladékká váló anyagok besorolás szerinti ártalmatlanításáról. Ennek megítéléséhez – szükség szerint – igénybe veszi a Környezetvédelmi Természetvédelmi Felügyelőség és az ÁNTSZ segítségét.	
Szükség szerint megszervezi a kármentesítést.	
Intézkedik a védelmi költségek elszámolásáról.	
Gondoskodik a védvonalak eredeti állapot szerinti helyreállításáról.	
Intézkedik a beavatkozási helyek, tetőző vízszintek, elöntési határvonalak rögzítéséről (geodézia, fényképfelvétel), valamint dokumentálásáról.	
Intézkedik a védekezésnél használt eszközök, gépek karbantartásáról.	
Intézkedik az elhasználódott védelmi anyagoknak az előírt mennyiségre kiegészítéséről.	
A települési védelmi szervezettel kiértékeli a védekezést, a tapasztalatokat összefoglaló jelentésben összegzi és megküldi a felülvizsgálatra jogosult szerv részére	
Gondoskodik a vízkár-elhárítási terv aktualizálásáról (fényképfelvételek, védekezési tapasztalatok, stb.)	
Összefoglaló jelentés készítése képviselőtestület felé készültség lezárása után 15 napon belül.	
Összefoglaló jelentés elfogadtatása képviselőtestülettel és megküldése a VIZIG részére készültség lezárása után 30 napon belül.	
Összefoglaló jelentés csatolása a védelmi tervcsomaghoz, védekezés dokumentumainak archiválása	

4. sz. segédlet: Vízrajzi adatszolgáltatók elérhetőségei

Szervezet	Rendelkezésre álló adatok	Adatok elérhetősége
Dél-dunántúli Vízügyi Igazgatóság	Hidrometeorológiai összefoglaló tájékoztató és előrejelzés	www.ddvizig.hu
HungaroMet Magyar Meteorológiai Szolgáltató Nonprofit Zrt.	A rövid-és középtávú előrejelzések, veszélyességi szintek nyomon követése	https://www.met.hu/idojaras/veszelyjelzes/
	Meteorológiai információk országos szinten	https://www.met.hu/idojaras/
Országos Vízügyi Főigazgatóság	Operatív vízállások országos szinten, elrendelt készültségi fokozatok nyomos követése, vízmérce alapinformációk	www.vizugy.hu
Országos Vízjelző Szolgálat	Országos folyók, tavak vízgyűjtőjének meteorológiai előrejelzései és hidrológiai előrejelzései grafikus és táblázatos formában	https://hydroinfo.hu/
Országos Katasztrófavédelmi Főigazgatóság	Rendkívüli események	https://www.katasztrofavedelem.hu/

5. sz. segédlet: Szakmai tanácsadók névjegyzéke

SZAKMAI TANÁCSADÓK NÉVJEGYZÉKE

Szakmai tanácsadó 1.	
Név	Presits Zoltán, VitalWater Kreatív Kft.
Telefonszám	
Mobiltelefon szám	+36 70 672 1983
E-mail cím	info.vitalwaterkft@gmail.com
Székhely	8693 Lengyeltóti, Rákóczi út 55/B.
Szakmai tanácsadó 2.	
Név	
Telefonszám	
Mobiltelefon szám	
E-mail cím	
Székhely	
Szakmai tanácsadó 3.	
Név	
Telefonszám	
Mobiltelefon szám	
E-mail cím	
Székhely	

6. sz. segédlet: Infrastruktúra üzemeltetők elérhetőségei

INFRASTUKTÚRA ÜZEMELTETŐK ELÉRHETŐSÉGEI

1. Közmű üzemeltetők

Szakág	ivóvíz
Tevékenység	védekezés során közművek üzemeltetése
Szolgáltató neve	Dunántúli Regionális Vízmű ZRt.
Szolgáltató rövid neve	DRV ZRt.
Központi címe	8600 Siófok, Tanácsház utca 7.
Hibabejelentő telefonszáma	+36 84 501 000
Fax száma	
E-mail címe	ugyfelszolgalat@drv.hu
Illetékes üzemmérnökség	
Üzemmérnökségek címe	
Üzemmérnökségek telefonszáma	
Üzemmérnökségek e-mail címe	
Honlap	https://www.drv.hu/drv

Szakág	villamos energia
Tevékenység	védekezés során közművek üzemeltetése
Szolgáltató neve	E.ON Dél-dunántúli Áramhálózati ZRt.
Szolgáltató rövid neve	
Központi címe	7626 Pécs, Búza tér 8/A.
Hibabejelentő telefonszáma	+36 80 20 50 20
Fax száma	
E-mail címe	
Honlap	https://www.eon.hu/hu/rolunk/vallalatcsoport/halozati-engedelyes-cegek/eon-del-dunantuli-aramhalozati-zrt.html

Szakág	földgázellátás
Tevékenység	védekezés során közművek üzemeltetése
Szolgáltató neve	E.ON Közép-dunántúli Gázhálózati ZRt.
Szolgáltató rövid neve	
Központi címe	8800 Nagykanizsa, Zrínyi M. u. 32.
Hibabejelentő telefonszáma	+36 80 301 301
Fax száma	
E-mail címe	
Illetékes üzemmérnökség	
Üzemmérnökségek címe	
Üzemmérnökségek telefonszáma	
Üzemmérnökségek e-mail címe	
Honlap	https://www.eon.hu/hu/rolunk/vallalatcsoport/halozati-engedelyes-cegek/eon-kozep-dunantuli-gazhalozati-zrt.html

2. Közlekedési infrastruktúra

Szakág	közútkezelő
Tevékenység	állami tulajdonú közutak kezelése
Szolgáltató neve	Magyar Közút Nonprofit Zrt. Somogy Vármegyei Igazgatósága
Szolgáltató rövid neve	
Központi címe	7400 Kaposvár, Szántó utca 19.
Központi telefonszáma	+36 82 819 480
Diszpécser telefonszáma	+36 82 819 481
E-mail címe	kozut@kozut.hu

7. sz. segédlet: Védekezésben résztvevő Vízügyi Igazgatási Szervezetek

VÉDEKEZÉSBEN RÉSZTVEVŐ VÍZÜGYI IGAZGATÁSI SZERVEZETEK

Szakág	vízgazdálkodás
Tevékenység	állami vízügyi feladatok ellátása, szakmai irányítás
Szolgáltató neve	Dél-dunántúli Vízügyi Igazgatóság
Szolgáltató rövid neve	DDVIZIG
Központi címe	7623 Pécs, Köztársaság tér 7.
Központi telefonszáma	+36 72 506 300
Fax száma	+36 72 506 350
Vízkárelhárítási ügyelet	+36 30 664 2786
E-mail címe	vizkar.ugyelet@ddvizig.hu, titkarsag@ddvizig.hu
Illetékes szakaszmérnökség	Kaposvári Szakaszmérnökség
Szakaszmérnökség címe	7400 Kaposvár, Kisgáti u. 21.
Szakaszmérnökség telefonszáma	+36 82 528 081
Szakaszmérnökség e-mail címe	titkarsag@ddvizig.hu
Honlap	www.ddvizig.hu

8. sz. segédlet: Védekezésben résztvevő Katasztrófavédelmi Igazgatási Szervezetek

VÉDEKEZÉSBEN RÉSZTVEVŐ KATASZTRÓFAVÉDELMI IGAZGATÁSI SZERVEZETEK

Szakág	katasztrófavédelem
Tevékenység	állami katasztrófavédelmi feladatok ellátása, szakmai irányítás
Szolgáltató neve	Somogy Vármegyei Katasztrófavédelmi Igazgatóság
Szolgáltató rövid neve	
Központi címe	7400 Kaposvár, Somssich P. u. 7.
Központi telefonszáma	+36 82 528 994
Fax száma	
Ügyelet (segélyhívó)	112
E-mail címe	somogy.ugyfelszolgalat@katved.gov.hu
Illetékes kirendeltség	Siófoki Katasztrófavédelmi Kirendeltség
Kirendeltség címe	8600 Siófok, Somlay Artúr utca 3.
Kirendeltség telefonszáma	+36 84 310 938
Kirendeltség e-mail címe	siofok.kk@katved.gov.hu
Honlap	https://somogy.katasztrofavedelem.hu/

9. sz. segédlet: Vízkárelhárítással összefüggő jogszabályok jegyzéke

Kiemelt jogszabályi vonatkozások

A 232/1996. (XII. 26.) Korm. rendelet a vizek kártételei elleni védekezés szabályairól joganyag 9. § alapján a Vízügyi Igazgatási szerv (VIZIG) a Vgtv. 16. § (4) bekezdés *d)* pontja szerinti szakmai irányítási feladatkörében hagyja jóvá a települési vízkár-elhárítási terveket.

A védekezés műszaki feladatainak helyi irányítását a helyi önkormányzati tulajdonban lévő védőműveken ellátja (*232/1996 (XII.26.) Korm. rendelet 6. §. (1) b) pont*):

- az I., II. és III. védekezési készültség tartama alatt a polgármester vagy a polgármester által kijelölt és a VIZIG igazgató által jóváhagyott védelemvezető,
- rendkívüli védekezési készültség tartama alatt, ha veszélyhelyzet kihirdetésére nem kerül sor, a polgármester vagy a vízügyi igazgatási szervek irányításáért felelős miniszter által kijelölt személy,
- a veszélyhelyzet időtartama alatt a vízügyi igazgatási szervek irányításáért felelős miniszter által kijelölt személy.

Az I., II. és III. fokozatú védekezési készültséget a védekezésre kötelezett szervezet vezetője rendeli el, módosítja és szünteti meg. (*232/1996 (XII.26.) Korm. rendelet 13. § (1)).*

A rendkívüli védekezési készültség elrendeléséről és megszüntetéséről a vízügyi igazgatási szervek irányításáért felelős miniszter dönt. A katasztrófavédelemről szóló törvényben meghatározott veszélyhelyzeti feltételek fennállása esetén a polgármester a védelmi bizottság útján javaslatot tesz a vízügyi igazgatási szervek irányításáért felelős miniszternek a veszélyhelyzet kihirdetésének kezdeményezésére. (*232/1996 (XII.26.) Korm. rendelet 4. §.)*

A védekezési készültségi fokozatokban, a műszaki irányítás feladatainak ellátása során a polgármester vagy az általa kijelölt védelemvezető a Helyi Védelmi Bizottság elnöke útján közvetlenül a Megyei Védelmi Bizottság vezetőjének van alárendelve. Rendkívüli védekezési készültség időszakában, ha veszélyhelyzet kihirdetésére nem kerül sor, a polgármester vagy az általa kijelölt védelemvezető a Törzs útján a vízügyi igazgatási szervek irányításáért felelős miniszternek van alárendelve. (*232/1996 (XII.26.) Korm. rendelet 16. §.)*

Az önkormányzatnak a védekezés szakmai irányítását készültség elrendelésekor meg kell kérni az VIZIG-től. A vízgazdálkodásról szóló 1995. évi LVII. törvény 16. § (4) d) pontja szerint a vízügyi igazgatási szervnek vízkárelhárítással összefüggő feladata a helyi önkormányzatok vízkár-elhárítási tevékenységének szakmai irányítása. Az Igazgatóság (VIZIG) ellátja a vizek kártételei elleni védelemmel, a vízkárelhárítással (árvíz- és belvízvédekezéssel, vízhiány kárelhárítással, valamint a vízminőségi kárelhárítással) összefüggő – külön jogszabályban meghatározott – feladatokat, ebben a körben irányítja a helyi önkormányzatok, valamint a vízitársulatok vízkárelhárítási tevékenységét, ebben a jogkörében eljárva – elrendelt védekezési készültség esetén – a vízkárelhárítási szakmai feladatok tekintetében utasítási jogkörrel rendelkezik. *(223/2014. (IX. 4.) Korm. rendelet 7.§ (1) ad))*

A védekezési készültségi fokozatok elrendeléséről, módosításáról és megszüntetéséről a Polgármester a működési terület szerinti VIZIG ügyeletét, a hivatásos katasztrófavédelmi szerv területi szervét és a lakosságot haladéktalanul tájékoztatni köteles. (*232/1996 (XII.26.) Korm. rendelet 14. §. b) pont*)

Védekezési tevékenységükről a készültség ideje alatt naponta köteles a Polgármester az illetékes VIZIG műszaki ügyeletére tájékoztatást adni. (*232/1996 (XII.26.) Korm. rendelet 18.§.).* Lehetőség szerint ezt reggel 7:00 óráig meg kell tenni az megelőző 24 órára.

A rendkívüli eseményekről haladéktalanul, az (1) bekezdésben meghatározottak szerint kell jelentést tenni, illetőleg tájékoztatást adni. (*232/1996 (XII.26.) Korm. rendelet 18.§.)*

Ha az árvízvédelmi védvonal átszakadásának veszélye fenyeget, vagy ha az elöntések emberi életet, létesítményeket és javakat veszélyeztetnek, a veszélyeztetett területekről a kitelepítés elrendelésére a Polgármester jogosult. Az ezzel kapcsolatban meghozott döntésről a polgármester soron kívül tájékoztatja a hivatásos katasztrófavédelmi szervet. (*232/1996 (XII.26.) Korm. rendelet 19.§.*).

A készültség megszüntetését követő 15 napon belül a védelemvezető (Polgármester) a felülvizsgálatra jogosult szerv részére a védekezésről összefoglaló jelentést köteles készíteni és jóváhagyásra előterjeszteni. (*232/1996 (XII.26.) Korm. rendelet 20.§.*)

A védelemvezető (Polgármester) a készültség megszüntetése után haladéktalanul gondoskodik (*232/1996 (XII.26.) Korm. rendelet 20.§.*):

- a védekezéshez használt anyagok, eszközök és felszerelések összegyűjtéséről, kijavításáról és raktározásáról, az elhasználtaknak az előírt mennyiségre való kiegészítéséről;
- a védekezésben részt vett dolgozók járandóságainak elszámolásáról;
- más szervektől, valamint az állampolgároktól igénybe vett szolgáltatások, anyagok, eszközök és felszerelések elszámolásáról, illetőleg a meglevők visszaadásáról;
- a megrongálódott védőművek helyreállításáról.

<u>Vízkárelhárítással kapcsolatos főbb jogszabályok</u>

A vízgazdálkodásról szóló 1995. évi LVII. törvény (Vgtv.)

Tartalmazza a vizekkel és vízi létesítményekkel összefüggő állami és települési önkormányzati feladatokat. Külön rendelkezik a vizek kártételei elleni védelem és védekezés pontos teendőiről, tételesen meghatározva a polgármester (főpolgármester) az árvíz- és belvízvédekezéssel kapcsolatos államigazgatási feladatait és hatáskörét.

2003. évi XXVI. törvény az Országos Területrendezési Tervről

A törvény meghatározza az ország egyes térségei területfelhasználásának feltételeit, a műszaki-infrastrukturális hálózatok összehangolt térbeli rendjét, tekintettel a fenntartható fejlődésre, valamint a területi, táji, természeti, ökológiai és kulturális adottságok, értékek megőrzésére, illetve erőforrások védelmére. Árvízvédelmi szempontból a törvény 24.§-a lényeges, mely kimondja, hogy nagyvízi meder övezete területén beépítésre szánt terület nem jelölhető ki.

2009. évi CXLIV törvény a vízitársulatokról

A törvény szabályozza a vízitársulatok alapítását, szervezetére, működését, tevékenységi körét, szakmai feladatait, a társulat és tagjai jogait, kötelezettségeit, felelősségét, a társulat gazdálkodását, szervezeti változásainak formáit, továbbá törvényességi felügyeletét.

A Magyarország helyi önkormányzatairól szóló 2011. évi CLXXXIX. törvény

A törvény szerint a helyi közügyek, valamint a helyben biztosítható közfeladatok körében ellátandó helyi önkormányzati feladatok – többek között – különösen: a helyi környezet- és természetvédelem, vízgazdálkodás, vízkárelhárítás.

2011. évi CXCVI. törvény a nemzeti vagyonról

A törvény szabályozza az állam és a helyi önkormányzatok tulajdonában álló vagyon (a továbbiakban: nemzeti vagyon) megőrzésének, védelmének és a nemzeti vagyonnal való felelős gazdálkodásnak a követelményeit, az állam és a helyi önkormányzatok kizárólagos tulajdonának körét, a nemzeti vagyon feletti rendelkezési jog alapvető korlátait és feltételeit, valamint az állam és a helyi önkormányzat kizárólagos gazdasági tevékenységeit.
A törvény mellékletében szerepel az állam kizárólagos tulajdonában lévő folyók, patakok, mellékágak és azok medre, valamint vizilétesítmények listája.

A vízgazdálkodási hatósági jogkör gyakorlásáról szóló 72/1996. (V.22.) Korm. rendelet (Hkr.)

A rendelet a vízügyi igazgatási szervek, valamint a helyi önkormányzatok jegyzőinek vízgazdálkodási hatósági hatásköréről és a hatósági jogkör gyakorlásának rendjét határozza meg.

A vizek kártételei elleni védekezés szabályairól szóló 232/1996. (XII.26.) Korm. rendelet (Vhr.)

A rendelet meghatározza a védekezés országos irányítását, a védekezés műszaki feladatinak helyi irányítását, a védelmi bizottság feladatait.
A rendelet a meghatározott fokozatú védekezési készültség elrendeléséről, megszűnéséről, módosításáról, illetve az ehhez szükséges tájékoztatási kötelezettség teljesítéséről is rendelkezik, tartalmazza a védelemvezető feladatait, a védekezés megszüntetését követő intézkedésekkel kapcsolatos rendelkezéseket.

147/2010. (IV. 29.) Korm. rendelet a vizek hasznosítását, védelmét és kártételeinek elhárítását szolgáló tevékenységekre és létesítményekre vonatkozó általános szabályokat tartalmazza.

223/2014. (IX. 4.) Korm. rendelet a vízügyi igazgatási és a vízügyi, valamint a vízvédelmi hatósági feladatokat ellátó szervek kijelöléséről

A jogszabály meghatározza az Országos Vízügyi Főigazgatóság (OVF), területi vízügyi igazgatóságok, valamint a vízügyi igazgatási és hatósági szervek szervezeti felépítését, igazgatási feladatait, a hatósági és szakhatósági eljárásokra vonatkozó szabályokat, valamint az illetékességi területeit.

83/2014. (III. 14.) Korm. rendelet

A nagyvízi meder, a parti sáv, a vízjárta és a fakadó vizek által veszélyeztetett területek használatáról, hasznosításáról, valamint a folyók esetében a nagyvízi mederkezelési terv készítésének rendjére és tartalmára vonatkozó szabályokról szóló joganyag tartalmazza a parti sávra, a folyók nagyvízi medrének használatára és hasznosításra vonatkozó szabályozásokat, területhasználati korlátozásokat, beépítési kritériumokat. A rendelet tartalmazza a fakadó és szivárgó vizek által veszélyeztetett, valamint a vízjárta területekre vonatkozó szabályokat, továbbá a folyók nagyvízi medrére vonatkozó kezelési terv készítésének rendjére és tartalmára vonatkozó
előírásokat.

Az árvíz- és a belvízvédekezésről szóló 10/1997. (VII. 17.) KHVM rendelet

A rendeletben az ár és belvízvédelmi feladatok konkrét meghatározása szerepel. A felkészülés részeként a védelmi tervek fajtáinak meghatározása, tartalma, elhelyezése is szabályozásra került.
A rendelet melléklete tartalmazza az állami tulajdonú árvízvédelmi vonalak védelmi szakaszainak, belvízrendszereknek és védelmi szakaszoknak a felsorolását.

18/2003 (XII.9.) KvVM–BM együttes rendelet a települések ár- és belvíz veszélyeztetettségi alapon történő besorolásáról

A rendelet a településeket ár- és belvíz veszélyeztetettség szerint három csoportba sorolja be.

A vizek hasznosítását, védelmét és kártételeinek elhárítását szolgáló tevékenységekre és létesítményekre vonatkozó műszaki szabályokról szóló 30/2008. (XII. 31.) KvVM rendelet

A rendelet részletesen szabályozza a vizek hasznosítását, védelmét és kártételeinek elhárítását szolgáló munkák, művek és létesítmények műszaki tervezésére, rendeltetésszerű és biztonságos kialakítására, használatára, fenntartására és üzemeltetésére, vonatkozó előírásokat.

74/2014 (XII.2.3) BM rendelet a folyók mértékadó árvízszintjeiről

A jogszabály megállapítja a folyók, azokba torkolló vízfolyások, csatornák árvízvédelmi műveinek, keresztező műtárgyainál, nyílt ártéren vagy hullámtéren lévő - létesítmény tervezésekor, méretezésekor, megvalósítása során figyelembe veendő mértékadó árvízszinteket.

1979/2013. (XII. 3.) Korm. határozat a vízkárelhárítás és az öntözés hatékonyságának növelését biztosító intézkedésekről.

Ez a jogszabály írja elő többek között az árvíz által veszélyeztetett nyílt ártéri települések tekintetében a települési vízkárelhárítási tervek elkészítése, illetve felülvizsgálata az állami védekezésért felelős vízügyi igazgatási szerv feladata legyen. Határidőt a települési vízkárelhárítási tervek tekintetében: 2014. április 30-ra tűzi ki. A jogszabály rendelkezi a nagyvízi mederkezelési tervek elkészítésére vonatkozóan is, melyeknek elkészítési határidejét 2014. december 31-re teszi.

Katasztrófavédelemmel, polgári védelemmel összefüggő jogszabályok

Magyarország Alaptörvénye (2011. április 25.)

2011. évi CXXVIII. törvény a katasztrófavédelemről és a hozzá kapcsolódó egyes törvények módosításáról

234/2011 (XI. 10.) kormányrendelet a katasztrófavédelemről és a hozzá kapcsolódó egyes törvények módosításáról szóló 2011. évi CXXVIII. törvény végrehajtásáról

290/2011. (XII. 22.) kormányrendelet a honvédelemről és a Magyar Honvédségről, valamint a különleges jogrendben bevezethető intézkedésekről szóló 2011. évi CXIII. törvény végrehajtásáról

62/2011. (XII. 29.) BM rendelet a katasztrófák elleni védekezés egyes szabályairól

61/2012. (XII. 11.) BM rendelet A települések katasztrófavédelmi besorolásáról, valamint a katasztrófák elleni védekezés egyes szabályairól szóló 62/2011. (XII. 29.) BM rendelet módosításáról

Védekezés költségeinek elszámolásával, megtérítésével kapcsolatos joganyagok

9/2011. (II. 15.) Korm. rendelet a vis maior támogatás felhasználásának részletes szabályairól

A támogatás igénylésének feltétele, hogy az önkormányzat a váratlan esemény bekövetkezésétől vagy – védekezési kiadások esetén – a védekezés megkezdésétől számított 7 napon belül a rendeletben meghatározott adatlapon a szükséges bejelentést megtegye (http://ebr42.otm.gov.hu/palyazat), tekintettel arra, hogy a jelentésre nyitva álló határidő elmulasztása jogvesztő.
A jogszabály komplex módon szabályozza a támogatási igény benyújtását és a támogatás elszámolását, melyhez a szükséges nyomtatványok a rendelet mellékletét képezik.

6/1989. (V.13.) KVM rendelet a víz-és környezeti károk elleni védekezésnél foglalkoztatottak járandóságáról

A jogszabály, többek között – a helyi vízkár-elhárítási, vízminőségi – és más környezeti kárelhárítási tevékenység irányítására és ellátására beosztott dolgozókra terjed ki, szabályozza a védekezési munka díjazását, a biztonsági pótlékot, a készenlét díjazását, a napi pihenőidőt, a kiküldetési költségeket, a védekező dolgozók ellátását.

Kárenyhítés

a) Önkormányzati védekezési kiadások, illetve önkormányzati tulajdonú ingatlanokban bekövetkezett károk kárenyhítése
b) Magántulajdonban lévő ingatlanokban és ingókban bekövetkezett károk kárenyhítése
Kormányzati döntés szükséges az esetleges kárenyhítésről. Amennyiben ez a döntés megszületik, szükséges érintett körnek (ld. lakóingatlan), a támogatás feltételeinek, a nem támogatható körnek, a kárbejelentés módjának, a kárfelmérés metodikájának, valamint a finanszírozás alapelveinek meghatározása.

Kárhelyreállítás

A védművek, depóniák helyreállításának felelőssége a védmű/depónia, tulajdonosának személyéhez igazodik. A helyreállítás ebben az esetben az árvíz levonulását megelőző állapot helyreállítását jelenti, fejlesztésre nincs lehetőség.
(A vízfolyások medrének helyreállítási felelőssége vonatkozásában szintén a tulajdonos személye az irányadó.)
a) állami tulajdonú védmű/depónia
helyreállításért felelős: állam
b) *önkormányzati tulajdonú védmű/depónia*
helyreállításért felelős: önkormányzat
Kormány döntés szükséges abban a vonatkozásban, hogy az önkormányzati védművek, depóniák helyreállítását az állam átvállalja-e az önkormányzattól, segítséget nyújt e.

Egyéb nem részletezett jogszabályok

1991. évi XXXIII. tv egyes állami vagyontárgyak önkormányzatok tulajdonába adásáról

A tűz elleni védekezésről, a műszaki mentésről és a tűzoltóságról szóló 1996. évi XXXI. törvény

A katasztrófavédelemről és a hozzá kapcsolódó egyes törvények módosításáról szóló 2011. évi CXXVIII. törvény

2011. évi CCIX. törvény A közműves ivóvízellátó és szennyvízelvezető rendszer igénybevétele során figyelembe kell venni a víziközmű-szolgáltatásról szóló előírásait.

2012. CLXXXV. tv. a hulladékról

Az életvédelmi létesítmények egységes nyilvántartási és adatszolgáltatási rendjéről szóló 37/1995. (IV. 5.) Korm. rendelet

123/1997. (VII. 18.) Korm. rendelet A vízbázisok, a távlati vízbázisok az ivóvízellátást szolgáló vízilétesítmények védelméről

120/1999. (VIII. 6.) Korm. rendelet a vizek és a közcélú vízilétesítmények fenntartására vonatkozó feladatokról

50/2001. (IV. 3.) Korm. rendelet a szennyvizek és szennyvíziszapok mezőgazdasági felhasználásának és kezelésének szabályairól

201/2001. (X. 25.) Korm. rendelet az ivóvíz minőségi követelményeiről és az ellenőrzés rendjéről.

25/2002. (II. 27.) Korm. rendelet a Nemzeti Települési Szennyvízelvezetési és -tisztítási Megvalósítási Programról

219/2004. (VII. 21.) Korm. rendelet A felszín alatti vizek védelméről

220/2004. (VII. 21.) Kormányrendelet A felszíni vizek minősége védelmének szabályairól

90/2007. (IV. 26.) Korm. rendelet A környezetkárosodás megelőzésének és elhárításának rendjéről

234/2011. (XI. 10.) Korm. rendelet a katasztrófavédelemről és a hozzá kapcsolódó egyes törvények módosításáról szóló 2011. évi CXXVIII. törvény végrehajtásáról

90/2007 (IV.26) Korm. rendelet a környezetkárosodás megelőzésének és elhárításának rendjéről szóló joganyag

27/2004. (XII. 25.) KvVM rendelet A felszín alatti víz állapota szempontjából érzékeny területen lévő települések besorolásáról

28/2004. (XII. 25.) KvVM rendelet A vízszennyező anyagok kibocsátásaira vonatkozó határértékekről és alkalmazásuk egyes szabályairól

10/2010. (VIII. 18.) VM rendelet A felszíni víz vízszennyezettségi határértékeiről és azok alkalmazásainak szabályairól

A katasztrófák elleni védekezés egyes szabályairól szóló 62/2011. (XII. 29.) BM rendelet
A települések katasztrófavédelmi besorolásáról, valamint a katasztrófák elleni védekezés egyes szabályairól szóló 62/2011. (XII. 29.) BM rendelet módosításáról szóló 61/2012. (XII. 11.) BM rendelet

2/1999 (KHV Ért.15.) KHVM-KÖM eü utasítást a vízminőségi kárelhárítással összefüggő területi tervekről szóló joganyag

10. sz. segédlet: Védekezéshez szükséges anyagok, gépek, eszközök

1. Homokzsák, fólia, lapát

Település címe	Cég megnevezése	Telefon/fax	Nyitva tartási idő
Kőröshegy	DENCS Építőanyag Kereskedés	06 84 342 198	8.00-16.00

2. Szivattyú, áramfejlesztő, védelmi gépek

Település címe	Cég megnevezése	Telefon/fax	Nyitva tartási idő
Siófok	Katasztrófavédelmi Kirendeltség	06 84 310 938	0-24

3. Homok

Település címe	Cég megnevezése	Telefon/fax	Nyitva tartási idő
Kőröshegy	DENCS Építőanyag Kereskedés	06 84 342 198	8.00-16.00

4. Mobil munkatéri WC bérlési lehetősége

Település címe	Cég megnevezése	Telefon/fax	Nyitva tartási idő
Siófok	WCMester	+36 20 935 2020	nincs adat

11. sz. segédlet: Védekezés ideiglenes védmű kiépítésével

A vízkárelhárítás során leggyakrabban a homokzsákból épített nyúlgátat alkalmazzuk. Építése során az alábbiak szerint járjunk el:

Gondoskodjunk a megfelelő indulókészlet biztosításáról. A töltéshez használjunk tiszta homokot, vagy hatékonyabb védelem elérése érdekében annak egy tized részét cementtel pótolhatjuk. Az összekeverést még száraz állapotban kell elvégezni. A zsákokat legfeljebb 1/3 részig javasolt homokkal tölteni a könnyebb mozgathatóság és a kisebb méretéből adódó jobb egymáshoz való illeszkedés érdekében. A zsák meg nem töltött részét (tetejét) a zsák oldalára visszahajtjuk.
A zsákokat lefektetjük, (behajtott részükkel lefelé), kötésbe rakjuk, mégpedig úgy, hogy a végei fedjék egymást. Fontos, hogy a zsákok a visszahajtott végükkel, a folyásiránnyal szemben, illetve a hegynek felfelé elhelyezett irányban álljanak.
Zsákokat a fektetést követően alaposan megtapossuk, (a legelső sort is), hogy azokat a víz ne tudja kinyitni, s felemelni.
A tisztán homokzsákból épülő csonka gúla alakú nyúlgát magassága ne haladja meg a 80 cm-t. Az 50 cm magasságot elérő nyúlgátat 10 m-enként meg kell támasztani, arra merőleges irányba kiépítendő bordákkal.

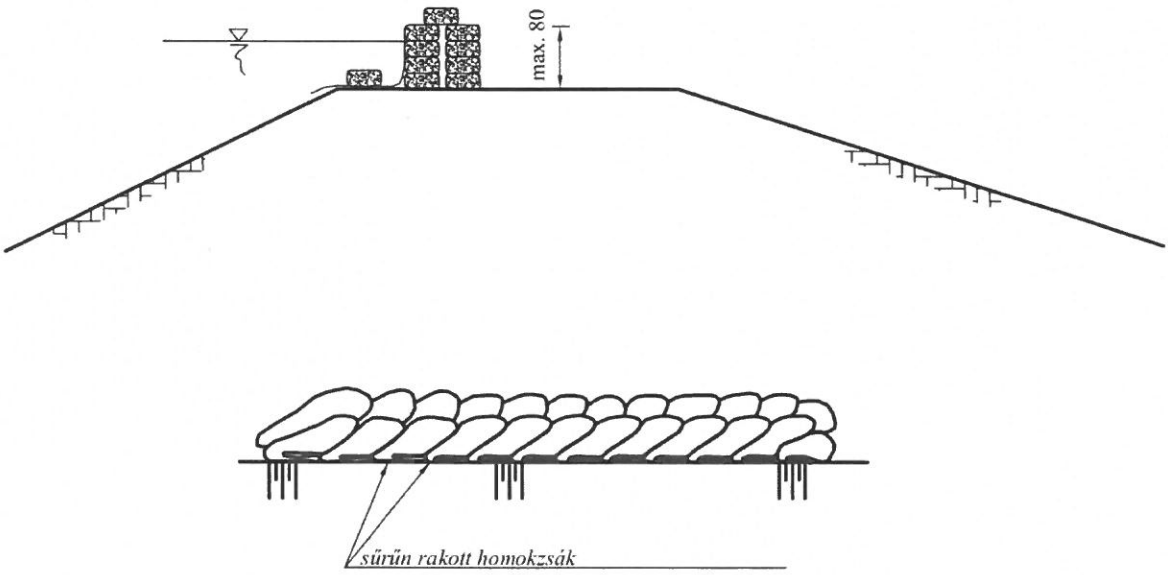

12. sz. segédlet: Helyi védelmi eszközök kimutatása

Sorszám	Megnevezés	Mennyiségi egység	Mennyiség	Tárolási hely	Felelős	Telefonszám
1.	Homok	m3	150	Önkormányzat	Sebestyén Gyula védelemvezető	+36 84 365 031
2.	Homokzsák	db	3000	Önkormányzat		
3.	Fólia	m2	50	Önkormányzat		
4.	Gumicsizma	pár	12	Önkormányzat		
5.	Fejlámpa	db	5	Önkormányzat		
6.	Zseblámpa	db	5	Önkormányzat		
7.	Klórmész	kg	20	Önkormányzat		
8.	Talicska	db	2	Önkormányzat		
9.	Ásó	db	5	Önkormányzat		
10.	Lapát	db	5	Önkormányzat		
11.	Kesztyű	pár	12	Önkormányzat		
12.	Csákány	db	2	Önkormányzat		
13.	Traktor	db	1	Önkormányzat		
14.	Pótkocsi	db	1	Önkormányzat		
15.	Tehergépjármű	db	1	Önkormányzat		
16.	Kotrógép	db	1	Önkormányzat		
17.	Szivattyú	db	1	Önkormányzat		
18.	Munkaerő	fő	12	Önkormányzat		